DIRETOR
M. PAULO FILHO
Avenida Gomes Freire, 471

REDATOR-CHEFE
ANTONIO CALLADO

Correio da Manhã

Fundador — EDMUNDO BITTENCOURT

RIO DE JANEIRO, SEXTA-FEIRA, 3 DE FEVEREIRO DE 1956

SUPERINTENDENTE
JOSÉ V. PORTINHO
N. 19.283 — ANO LV

GERENTE
ALINIO DE SALLES

Berle aconselha os Estados Unidos a transformar a OEA "numa poderosa fôrça dinâmica"

O antigo embaixador americano no Rio declara que a unidade americana se acha muito ameaçada – "Não pela oferta russa de ajuda econômica nem pelo movimento comunista" – O fracasso dos Estados Unidos

NOVA YORK, 2. Adolf A. Berle, ex-subsecretário de Estado, aconselhou os Estados Unidos a transformar a Organização dos Estados Americanos "numa poderosa fôrça dinâmica. Nada melhor poderiam fazer os Estados Unidos para estabilizar a paz mundial", declarou antigo embaixador americano no Rio de Janeiro e atualmente professor da Universidade de Colúmbia.

Em ato público organizado pelo Conselho Interamericano da Universidade de Fordham, disse Berle:

"Isso exigiria relações entre os governos muito mais intensas do que as que existiram durante os últimos anos, mas reclamaria também a intensificação das relações entre os povos americanos através de contatos e de organizações extra-oficiais".

Disse Berle que os Estados Unidos formularam a sua política de após guerra entre 1945 e 1947. "A política americana fomentou um sistema de grupos ou comunidades de nações, ao perder a esperança de que as Nações Unidas pudessem ao mesmo tempo trazer a paz e legislar para todo o mundo". Indicou Berle que os Estados Unidos, ao seguirem esta orientação, se orientaram por uma norma estabelecida pelo sistema interamericano, que "teve o seu precursor há 130 anos em Simon Bolivar".

Referindo-se à Organização dos Estados Americanos, declarou o orador:

"Constitui um grupo poderoso; a sua existência é essencial para a segurança de todos e para a posição internacional dos Estados Unidos. A sua população combinada é de aproximadamente 335 milhões de habitantes. A superfície ocupa as três quartas partes do hemisfério ocidental. Em riquezas naturais, possui a metade do total mundial e a sua produção de matérias-primas e capacidade industrial equivalem a sessenta por cento da capacidade mundial".

Sôbre a sua idéia de um sistema interamericano que atue como "poderosa fôrça dinâmica", salientou Berle:

"Não se trata de um sonho, mas de uma possibilidade. Os Estados Unidos, com a cooperação dos seus vizinhos, podem torná-la uma realidade. Deve ser ponto primordial da política dos Estados Unidos dirigir-se para êsse fim". Explicou que os laços entre os países americanos são mais fortes do que os criados pela geopolítica, a economia e os interêsses materiais comuns. "Ao encontrarmos a comunidade em filosofia e em arte, em música e arquitetura, em literatura e poesia, em história e ciências políticas, marcharemos para o objetivo". Acrescentou o ex-diplomata que "no mundo americano há um acôrdo fundamental sôbre a existência de uma ordem moral no universo".

Disse que, depois de sessenta anos de "progresso lento", a unidade americana se encontra muito ameaçada. "Não pelo oferecimento de ajuda econômica feito pela Rússia. Se esta tivesse significação real, talvez pudesse ser benvinda. Não provêm de ameaça principalmente do movimento comunista. De um modo geral, a América Latina, do Rio Grande ao Estreito de Magalhães, tem muito pouco interêsse em fomentar uma tirania stalinista".

"A América Latina — acrescentou — deseja e está atualmente experimentando uma revolução social. Mas em cada país existe a atenção de que essa revolução se faça segundo o molde próprio e não seguindo linhas traçadas por intelectuais europeus".

"A ameaça real — afirmou — é que os Estados Unidos, com a metade da população e muito mais da metade do poderio econômico do grupo, falharam relativamente na procura e no estabelecimento de contatos básicos com seus vizinhos. Isto não resulta de hostilidade, porém de apatia e negligência". U.P.

A MELHOR RESPOSTA A OFERTA RUSSA

GUATEMALA, 2. O presidente Carlos Castillo Armas declarou que a melhor resposta à oferta russa de ajuda à América Latina, era a cooperação decidida dos Estados Unidos, das Nações Unidas e das organizações dos Estados no desenvolvimento econômico dessa vasta região. O presidente, evocando em entrevista com a imprensa, as recentes declarações feitas a êsse respeito pelos dirigentes russos expressou a opinião que sua oferta de ajuda econômica aos países do novo continente "era um embuste". Posso, pelo menos, aproveitar a oportunidade, acrescentou êle, para manifestar a satisfação de que os Estados Unidos e os organismos internacionais como a ONU e a OEA reconheçam a importância da cooperação para permitir a expansão econômica da América Latina.

Interrogado sôbre a proposta de pacto de amizade apresentada recentemente por Bulganin a Eisenhower, Carlos Castillo Armas declarou que "era uma nova forma da política de sorriso". F.P.

Washington — Foster Dulles cumprimenta o primeiro-ministro da Grã-Bretanha, Eden, numa cerimônia realizada nesta capital. Foto — INP

SINGRA
SUPLEMENTO INTERGRÁFICO
SUPLEMENTO
em rotogravura
ACOMPANHA ESTA EDIÇÃO
Não pode ser vendido separadamente

TEMOR DOS COMUNISTAS A DEUS

VATICANO, 2. O Osservatore Romano salienta que os russos não desejam que se reze uma oração nas Nações Unidas porque "estão temerosos de Deus".

O jornal comenta as objeções oferecidas pelos russos à sugestão do delegado Cabot Lodge, para que se façam orações públicas nas sessões das Nações Unidas.

"O comunismo pode fazer apelos para conversações com os católicos em qualquer país — disse o jornal. Mas não querem tratos com Deus. Os comunistas temem a Deus. — U.P.

NOVA DERROTA DE BEVAN

LONDRES, 2 — James Griffiths foi eleito líder adjunto do grupo parlamentar trabalhista. Obteve 141 votos contra 12 atribuidos ao sr. Aneurin Bevan. — (F.P.).

Em liquidação a emprêsa editôra de "El Espectador"

Mais rigorosa a censura na Colômbia – Em compensação, "La Prensa", de Buenos Aires, circulará hoje sob a direção de Gainza Paz

BOGOTA', 2. O jovem advogado conservador Edgar Reina tomou posse, ontem à noite, intempestivamente, da chefia da "Direccion de Informacion y Propaganda del Estado", a posição mais importante no campo das relações entre o govêrno e a imprensa colombiana.

Reina, que foi designado ontem mesmo, por decreto presidencial, substituiu Fabio Vasquez Botero, que havia assumido êsse cargo na sexta-feira da semana passada. O comunicado oficial sôbre a substituição diz que Vasquez teve necessidade de se retirar por motivo de saúde.

Êste reajustamento naquela repartição verificou-se no momento em que a censura prévia foi tornada extensiva a outros jornais do país, e o conflito com o "El Espectador" de Bogotá se agravava sèriamente com a informaçãão de que a emprêsa havia entrado em liquidação.

Simultâneamente, a casa editora do "El Tiempo", jornal fechado pelo govêrno em agôsto passado, prosseguia ativamente em seus preparativos para lançar um novo jornal "Intermédio", cuja primeira edição circulará em 21 do corrente. Já foi concedida a autorização para o referido jornal circular mas os seus diretores foram advertidos de que têm de se submeter à censura prévia desde o primeiro número.

Eduardo Zalamea Borda e Luis Gabriel Cano, que haviam solicitado autorização para editar outro jornal enquanto o "El Espectador" não pudesse sair, dirigiram hoje um memorial ao Procurador Geral da Nação, denunciando que "não foram respeitados os nossos direitos, de cidadãos e jornalistas" porque o Ministério do Interior não respondeu dentro do prazo legal ao pedido formulado por êles para que fôsse fixada a caução para poderem editar um jornal que se chamaria "La Consigna" ou "La Idea". Sem prestar essa caução, nenhum jornal pode circular.

A demora do referido Ministério em responder ao pedido determinou a liquidação do "El Espectador".

"La Patria", jornal conservador de Manizales, continuou circulando normalmente depois de uma suspensão de um dia, por motivo de conflito com a Censura.

As autoridades locais informaram, na segunda-feira passada, àquele importante jornal, que todo seu material ficava sujeito à censura prévia, e designaram um censor civil.

"La Patria" não pôde circular na têrça-feira porque recebeu a ordem da censura demasiado tarde e, em seguida, pediu que o censor fôsse substituido. As autoridades

(Continua na 8.ª página)

Plano de Eden para o mundo livre neutralizar as ameaças da Rússia

Aliança firme e leal anglo-americana — A França não pode ser afastada dos problemas do Oriente Médio

WASHINGTON, 2. Eden ofereceu hoje ao Congresso dos Estados Unidos um plano de três pontos para que o mundo livre neutralize as ameaças da Rússia.

"Seria uma fútil excusa correr atraz da atividade russa por todo o mundo no sentido de tratar de superar cada oferecimento que a Rússia pretende fazer a alguém, à nossa custa", disse Eden ante o Congresso.

Eden fêz, ao mesmo tempo, apêlo aos Estados Unidos e Grã-Bretanha para que mantenham firme e lealmente sua aliança.

Mais adiante, disse que o potencial para a guerra nuclear do mundo livre tanto como do mundo russo constitui um meio recíproco de dissuasão a um conflito mundial. Mas "persiste a ameaça indireta e suas consequências podem ser igualmente mortais".

Elogiando a Declaração de Washington, combinada ontem entre os governos britânico e americano, Eden formulou estas sugestões "para serem postas em vigor":

Primeiro — "Devemos manter firmemente, lealmente e sem excusas nossas alianças e amizades. Isto não exclui a disposição de nos reunirmos e de conversar com as potên-

(Continua na 8.ª página)

RESOLUÇÃO OUSADA do Conselho Interamericano de Jurisconsultos

O limite das águas territoriais poderia ser estendido à vontade segundo os interêsses de cada Estado

México, 2. O Conselho Interamericano de Jurisconsultos adotou hoje uma posição ousada em matéria de legislação internacional reconhecendo, ao menos para uso na América Latina, que a fixação clássica em 3 milhas das águas territoriais era norma de direito e que êsse limite devia estar estendido em proporção "razoável" à vontade e segundo os interêsses de cada Estado.

A recisão aprovada hoje pela comissão do Conselho que estava estudando há duas semanas o problema dito do "regime de mar territorial", constitui uma adesão quase geral das nações da América Latina ao projeto de resolução apresentado por 8 nações favoráveis à extensão da regra de 3 milhas e à plena soberania do Estado sôbre uma zona marítima muito maior bem como ao prolongamento submarino do território nacional. Com efeito, os autores da moção eram os representantes do Peru, do Chile e do Equador — três Estados signatários da declaração de Santiago, que desde 1952 fixaram em 200 milhas a extensão das águas territoriais — da Argentina, da Guatemala, do México, de El Salvador e do Uruguai, aos quais já ontem havia se juntado Costa Rica.

A votação a favor da moção foi de 15 contra 1 (Estados Unidos) tendo havido 5 abstenções (Bolívia, Colômbia, Cuba, República Dominicana e Nicarágua).

Todavia, a moção aprovada se reveste sòmente do caráter de posição de princípio e será levada ao conhecimento da conferência especial organizada a pedido dos chanceleres inter-americanos para estudar o problema e que, como se sabe, deve se reunir brevemente em Ciudad Trujillo.

O projeto foi aprovado apesar da viva oposição dos Estados Unidos e de Cuba que em vão tentaram fazer adiar mais uma vez a votação, que ontem já havia sido adiada por 24 horas.

O primeiro a expor sua opinião jurídica sôbre a moção foi o dr. Joaquim Caicedo Castillo, representante de Cuba, que embora reconhecendo que o limite de 3 milhas não constituía norma de direito internacional, salientou que era aceito universalmente, ao menos como regra mínima. Quanto a conceder a cada Estado o direito de fixar como quiser a sua própria soberania marítima, acrescentou, ia de encontro a uma série de opiniões divergentes que serão geradoras de futuros conflitos. Em compensação, o sr. Caicedo Castillo aceitou a tese dos autores da moção sôbre os direitos dos Estados Ribeirinhos sôbre a plataforma continental assim como a relativa a conservação dos recursos ictiológicos de alto mar, com a condição, todavia, de que a próxima conferência de Ciudad Trujillo introduziu-lhe tôdas as modificações técnicas necessárias.

Os Estados Unidos, apoiados por Cuba e pela Nicarágua, propuseram, então, o adiamento do debate "para permitir um estudo do projeto", mas posta essa proposta em votação foi ela rejeitada por 12 votos contra 6 e 3 abstenções.

A delegação da Venezuela, que havia apresentado, sob a forma de emenda ao projeto, um preâmbulo suplementar, foi mais feliz e seu texto foi aprovado por 15 votos contra 2 e 4 abstenções. O preâmbulo recorda que as conclusões do Conselho Interamericano de Jurisconsultos sôbre o regime de mar territorial deverão ser comunicadas à prevista conferência especial.

Estando o projeto de resolução dividido em 5 partes — mar territorial, plataforma continental, conservação dos recursos naturais, linhas

(Continua na 8.ª página)

Nova mensagem de Bulganin a Eisenhower

GETTYSBURGO (Pensilvânia), 2 — O presidente Eisenhower recebeu hoje uma segunda mensagem do marechal Bulganin, sôbre, provàvelmente, a questão de um tratado de amizade entre a Rússia e os Estados Unidos.

Essa mensagem foi entregue hoje à tarde no Departamento de Estado, pelo embaixador da Rússia em Washington, sr Georgi Zarubin, tendo sido logo transmitida ao presidente Eisenhower, que está passando o fim de semana na sua fazenda desta localidade.

O porta-voz da Casa Branca, James Hagerty, precisou que o presidente Eisenhower ainda não recebera senão uma tradução provisória da mensagem do marechal Bulganin, tendo acrescentado que o presidente e o secretário de Estado, Foster Dulles, não responderão ao marechal Bulganin antes que tenham uma tradução completa da sua mensagem.

Na semana passada, Bulganin dirigira ao presidente Eisenhower uma primeira mensagem propondo a assinatura de um tratado de amizade, de vinte anos, entre a Rússia e os Estados Unidos, sugestão que foi rejeitada pelo presidente Eisenhower. F.P.

DA IMPRENSA MUNDIAL

*** A mais elegante**
*** Arapucas de Dulles**
*** Incorrigível África do Sul**

O Mount Palomar Observatory, na Califórnia, publica o primeiro volume do novo mapa celeste, contendo 1.738 fotografias. Preço do volume: 2.000 dólares (Algmeen Handelsbead, Amsterdam).

Num lugar perto da cidade de Thorn, que serviu de campo de concentração nazista, foram encontrados 20.000 quilos de cinzas de ossos humanos (Stampa, Turim).

O musicólogo V. E. Brown descobriu na biblioteca do Conservatório de Paris uma valsa inédita de Chopin, dedicada ao seu aluno Emile Gaillard (Combat, Paris).

Não conhecemos nossos vizinhos! O escritor holandês Cola Debrot publica em Haia os *Antilaanse Cahiers*, revista dedicada à literatura em *papiamento*. Essa língua, falada e escrita na Guiana Holandesa, é estranha mistura de espanhol, português, holandês (10% do vocabulário) e dialetos dos negros (Vaderland, Haia).

O jornalista italiano Alfredo Todisco visitou os *night-clubs* de Moscou: as dansarinas vestem vestidos compridos, transparentes, debaixo, roupa íntima comprida, não transparente. É proibido tudo que possa excitar a sensualidade (Corriere della Sera, Milão).

A Associação Nacional dos Costureiros Americanos conferiu o título de "a mulher mais elegante do ano" a um embaixador: à sra. Clare Booth Luce. A notícia fêz sensação na Itália (Tempo, Roma).

Na zona ocidental em Berlim será, no mês de julho dêste ano, celebrado um concurso internacional de música, para comemorar o centenário da morte de Schumann (Tagespiegal, Berlim).

A produção inglêsa de livros continuou em 1955 a maior do mundo. Verifica-se ligeiro recuo da ficção. Aumenta a publicação de livros de divulgação científica (Bookman).

Palavra final do *New York Times* sôbre o *affaire* da entrevista do sr. Foster Dulles à revista *Life*: "Os diplomatas, às vêzes, caem em ciladas. Não é, porém, êste o caso do Secretário do Estado. O sr. Foster Dulles prepara cuidadosamente as ciladas. Depois, pula para dentro" (Citado conforme o Nieuwe Rotterdamsche Courant, Roterdão).

Com uma missa pontifical na igreja de Il Gesu, em Roma, foram abertas as comemorações do quarto centenário da morte de Santo Inácio de Loiola (Tempo, Roma).

A companhia teatral Habimah representou em Tel-Aviv a *Medeia*, de Euripedes. É esta a primeira representação de uma tragédia grega em língua hebraica (Weltpresse, Viena).

A onda de cruzadas puritanas contra obras *obscenas* da literatura universal continua. Foram proibidas na União da África do Sul as obras completas de Zola (Vaderland. Haia).

O.M.C.

A EXPLORAÇÃO DO PETRÓLEO NA ARGENTINA

BUENOS AIRES, 2. A Argentina tenciona desenvolver vasto plano tendente a intensificar a exploração petrolífera, a fim de poupar as divisas que atualmente se destinam à importação do combustível. Para êsse fim o govêrno contratou o sr. George Elliott, técnico das Nações Unidas em questões pretrolíferas, que inspecionará diversas zonas do país para determinar as possibilidades de exploração do petróleo. As suas conclusões serão comunicadas às autoridades. O sr. Elliott chegou a esta capital há poucos dias, seguindo ontem para o interior do país a fim de iniciar os seus trabalhos. — F.P.

INQUIETAÇÃO POLÍTICA NA RÚSSIA

Alguém terá de admitir a culpa pelo fracasso da política agropecuária – A destituição de altos funcionários

Nova York, 2 - Em vista das últimas notícias, não seria de estranhar que mais de um alto funcionário da Rússia fique com as barbas de molho, nestes dias, que podem ser de inquietação política na Rússia. Os primeiros ministros de duas das 16 repúblicas russas foram afastados de seus postos, na última quinzena, e há alguns dias perdeu também o seu posto em Moscou nada menos de um antigo político de carreira.

Que estará acontecendo? Alguns observadores opinam que as mudanças obedecem a um plano de reorganização do govêrno. Por outro lado, o congresso do Partido comunista Russo começará as suas sessões a 14 de fevereiro. Outros sugerem que o secretário geral do Partido procura consolidar a sua posição dentro do govêrno russo. De qualquer modo, as mudanças fazem pensar que as coisas não vão muito bem no Kremlin.

Não há dúvida de que, por exemplo, a produção agrícola deixa muito a desejar e que Khrushchev, que há tempos assumiu as rédeas do planejamento agropecuário do país, é responsável pelo presente estado de coisas

Khrushchev idealizou o cultivo de milhões de hectares até aqui improdutivos e a transferência de centenas de milhares de pessoas para as regiões orientais.

Em virtude do fracasso de tais planos, é de presumir que alguém terá de deixar cair sôbre seus ombros essa culpa. Enquanto isso o Kremlin continua empenhado numa campanha de penetração mundial, dando armas aos países arabes do Oriente Médio, oferecendo ajuda econômica aos países da Asia e propondo comércio à América Latina.

Mas nunca, desde a revolução bolchevique de 1917, houve uma paz verdadeira na política interna dos vastos domínios russos' jamais houve um momento em que os seus homens públicos se tenham sentido inteiramente seguros em seus postos.

A verdade é que a Rússia continua a ser um Estado de regime policial, em cue se vigiam as fronteiras pelo temor de que as pessoas fujam para países livres. O povo russo não conhece exatamente os fatos ou o conhecimento dêstes só lhe chega segundo a bitola do govêrno. Até ontem não havia sido informado de que sábado o presidente Eisenhover rejeitara o tratado de paz e amizade proposto pelo primeiro ministro marechal Bulganin.

Continuará a ameaça russa para o mundo livre, mas, enquanto isso, não há dúvida de que o Kremlin tem graves problemas de ordem interna que dificilmente poderia ocultar.

A questão do Sarre

Declarações do ministro do Exterior da França

PARIS, 2. A propósito da moção aprovada pelo "Landtas" sarrense, o sr. Christian Pineau, ministro dos Negócios Estrangeiros, declarou o seguinte:

"A moção aprovada pelo Parlamento sarrense não deve ser considerada como a expressão de uma vontade. A situação atual não pode, com efeito, ser modicada senão com o assentimento formal do govêrno francês. Nenhuma decisão unilateral envolvendo o futuro pode ser tomada pelo govêrno ou pelo "Landtas" sarrense, como claramente acentuaram, aliás, os comunicados franco-alemães de Rhoendorf e de Paris.

É lamentável — acrescentou o ministro — que a moção do Parlamento sarrense não faça nenhuma menção, nessas condições dos direitos e dos interêsses franceses. Com efeito, o govêrno francês não poderia aceitar uma solução que não levasse em conta os interêsses econômicos essenciais da França, o volume das principais correntes de trocas que se estabeleceram entre a França e o Sarre e o equilíbrio necessário no seio das instituições europeias.

Os verdadeiros interêsses da economia e da população sarrense — concluiu o sr. Christian Pineau — são, aliás, em todos êsses pontos, conformes aos da Europa e da França." F. P.

Resenha Internacional

Estados Unidos — Os acidentes rodoviários provocaram 38.300 mortes nos Estados Unidos durante o ano passado. Esse número é inferior ao recorde estabelecido em 1941, com perto de 40.000 mortos em estradas.

— Charles Wilson, secretário da Defesa, anunciou a próxima criação do pôsto de "adjunto especial do secretário da Defesa para os engenhos teleguiados".

— O presidente Eisenhower declarou hoje que o renascimento da religião nos Estados Unidos demonstrou ao mundo que "êste país é ainda uma nação temente aDeus".

Grã-Bretanha — A temperatura na Grã Bretanha desceu abaixo de zero. No aeroporto de Londres a máxima foi de 7,7 abaixo de zero e em Mildenhall foi de 13 abaixo de zero.

Itália — Os sismografos da Universidade de Messina registraram à noite passada um violento tremor de terra. Acredita-se que o epicentro se acha a uns 90 quilômetros à noroeste.

Japão — A quilha do maior navio mercante do mundo foi batida esta semana nos estaleiros navais de Kure, no sul do Japão. Trata-se de um petroleiro de 83.900 toneladas, construido por uma firma americana que alugou uma parte dos estaleiros nipônicos.

Nigéria — A Rainha Elizabeth chegou a Kaduna, capital da região setentrional da Nigéria. Passará três dias nesta cidade, e, em seguida, celebrará o primeiro "durbar" (real audiência pública) de seu Reinado.

Sião — "Não será possível neste ano a admissão de Pequin no seio das Nações Unidas", declarou o ministro do Exterior.

Tcheco-Eslováquia — O coronel Jacobo Arbenz Guzman, ex presidente da Guatemala, se estabeleceu na Tcheco-Eslováquia ..pode viver indefinidamente num exilio cercado de tôda espécie de considerações e comodidades. Quaisquer reservas ideológicas que pudesse ter tido parecem ter ficado dissipadas pela acolhida de braços abertos que lhe foi dispensada à sua pessoa às suas

(Continua na 8.ª página)

Modificar-se-ia o regime político de Portugal

Salazar chamou a atenção da opinião pública para um problema que não costumava mencionar: as relações entre a política e o govêrno

LISBOA, 2 — A atmosfera política de Portugal terá tendência em transformar-se num sentido liberal.

Diante de vários indícios, é permitido fazer essa pergunta, embora sejam êles ligeiros, em particular após o discurso pronunciado recentemente pelo responsável dos destinos nacionais, Presidente Oliveira Salazar.

Esse têxto, em geral, só foi considerado no estrangeiro como uma nova confirmação da fé anti-comunista. No entanto, segundo observadores atentos, algumas de suas passagens puderam parecer testemunhar uma evolução do pensamento do Presidente do Conselho de Portugal.

No momento em que o regime, do qual êle é a encarnação, vai completar 30 anos de existência, o sr. Salazar chamou a atenção da opinião pública portuguêsa sôbre um problema que não costumava, até agora, mencionar, o das relações entre a política e o Govêrno. Continuou, é verdade, a denunciar os delitos de uma inútil agitação política, que sòmente visava a destruição do Govêrno e a conquista do poder, porém proclamou ao mesmo tempo "o alto interêsse da aprovação do povo às medidas de autoridade".

"A medida que se desenvolve e se arraiga no corpo social a consciência de um destino comum, acrescentou êle, impõem-se mais o conhecimento, a compreensão, a adesão espiritual dos individuos que traduzem efetivamente na ação coletiva, na vida nacional, a atividade governamental".

Afirmando sua convicção de que o comunismo não alcançaria seus objetivos, o Presidente Salazar achou conveniente lançar uma advertência: "Essas considerações, disse êle, não têm, todavia grande ação nos espíritos, já que o comunismo pode continuar a apresentar-se como atendendo aos problemas do mundo contemporâneo".

Essa advertência não ficou sem efeito. Um jornal de Lisboa, o "Diário Popular", dá um comentário a respeito, como raramente se viu na imprensa portuguêsa:

"As condições favoráveis ao comunismo, escreve êle, não podem eliminar-se senão pela justiça social. Quando esta não é realizada, quando é confinada em setores reduzidos ou em medidas insuficientes, fatalmente os espíritos fracos, desesperados, deixam-se seduzir pela simplicidade de uma "resposta", ou de uma solução, ainda não experimentada, que apresenta aspectos atraentes embora falsamente lógicos, utopica e inumana. O Govêrno, os ricos e as emprêsas têm, a êsse respeito, responsabilidades particulares".

O discurso do Presidente do Conselho, por outro lado, suscitou outra reação, igualmente caracteristica. Como o sr. Salazar tinha mencionado, dizendo que lhe seria penoso que tivessem fundamento, agravos segundo os quais "algumas limitações necessárias à liberdade de imprensa tinham projetado uma zona de sombra sôbre o pensamento e a cultura portuguêsa", um dos grandes jornais portuguêses "O Seculo", replica, "Não estamos de acôrdo, conscientemente, para qualificar de "necessárias" as limitações à liberdade de imprensa. Uma das vantagens a menos, "contestável dessa liberdade seria a de fazer calar uma crítica, na nossa opinião justificada em princípio, porém que aquire proporções exageradas e tendenciosas no interior e no estrangeiro". (F.P.).

IMPRENSA AMORDAÇADA

O mais recente relatório do presidente da Comissão de Liberdade de Imprensa, sr. Jules Dubois, apresentado ao Conselho Executivo da Sociedade Interamericana, sôbre a situação da imprensa na Colômbia, coincide com duas datas significativas para a imprensa continental. Hoje, "La Prensa", de Buenos Aires volta a circular, e amanhã fazem seis meses que foi fechado o grande jornal liberal colombiano "El Tiempo". A história das vicissitudes de "La Prensa" se repete agora, numa semelhança triste para o povo colombiano, com "El Tiempo". Também suas máquinas e bens foram adquiridos por um banco testa-de-ferro do govêrno e serão postas a serviço de uma companhia editôra, que publicará o diário vespertino, "La Paz". Felizmente, ao menos, o nome de "El Tiempo" não ficará maculado, porque não dará a cobertura de sua reputação aos editoriais e às informações da ditadura colombiana.

O relatório de Jules Dubois conclui que: 1) a situação da imprensa da Colômbia é a pior do hemisfério, no momento; 2) a censura, na forma por que é aplicada, é tanto discriminatória como odiosa; 3) as alegadas sonegações de "impostos" e as multas impostas a "El Espectador" e "El Colombiano" recordam de forma muito clara e viva, tática idêntica, na base de acusações falsas, empregada por Perón. São realmente medidas confiscatórias suscetíveis de assumir maior gravidade, pois os funcionários do ditador estão agora revendo a contabilidade de ambos os jornais à procura de "infrações" cometidas em 1955; o general Rojas Pinilla e o grupo de aduladores que o rodeia demonstraram, sem qualquer dúvida, que são inimigos da imprensa.

Informa-se agora que a junta de sócios de "El Espectador" decidiu realizar a liquidação comercial da emprêsa porque o govêrno não lhe permite utilizar sua oficina para o único fim que ela serve — editar jornais. "El Espectador" está fechado desde 6 de janeiro último, quando a imposição de censura prévia de originais e provas na sede da censura tornou técnica e pràticamente impossível a publicação do jornal. A censura prévia, que também atinge o "Diário Gráfico", de Bogotá, "El Correo", "El Diário" e "El Colombiano", de Medellin, foi provocada pelo editorial do dia 5 de "El Espectador", intitulado — "Em Pról da Liberdade de Imprensa". O editorial visava fomentar a criação de uma comissão destinada a reunir recursos para a defesa dos jornais multados ("El Espectador" e "El Correo"). No mesmo número, Lieras Camargo, sob o título: "Um país ocupado", sumia assim a situação na Colômbia: "País sob estado de sítio, ocupado militarmente pelas fôrças da repressão."

Primeiro as multas, depois a censura prévia, em seguida as "infrações" do impôsto de renda, na marcha inexorável da política de confisco dos jornais independentes da Colômbia, sob o jugo de um estatuto de imprensa inspirado na seguinte filosofia totalitária do ditador Rojas Pinilla: ..."uma liberdade de imprensa bem organizada (!) e patriòticamente "dirigida" é o caminho mais seguro para o retôrno do país à normalidade constitucional..."

Tal é a situação de opróbio a que está sendo lançada a imprensa colombiana, que o momento não comporta simples protestos. E' preciso que a opinião do hemisfério, agindo através das chancelarias americanas, faça sentir bem claro ao ditador da Colômbia o isolamento a que submete seu país.

L. A. B.

BANCO ALIANÇA DO RIO DE JANEIRO S. A.
Rua São José, 28
O BANCO DOS BONS SERVIÇOS

ASSINATURAS
AVISAMOS QUE OS PREÇOS DAS ASSINATURAS DO "CORREIO DA MANHÃ" SÃO OS SEGUINTES:
ANUAL — CR$ 300,00
SEMESTRAL — CR$ 180,00

Exportação e formalismo

O único meio de que dispomos para obter cambiais — chave do reequilíbrio da balança de pagamentos — é a exportação. Essa verdade meridiana tantas vêzes afirmada, por fôrça de repetição tornou-se convicção generalizada até do homem-massa que avalia os fenômenos sócio-econômicos muito mais pelo que sente do que pela compreensão que tem das cousas.

Exportando poderemos amortizar nossos débitos e obter divisas suficientes para importar artigos e materiais essenciais que não possuímos. Sòmente a exportação pode proporcionar disponibilidades em moeda de curso internacional para a manutenção e reequipamento do parque industrial e fortalecimento do aparelhamento militar do país. Parece lógico, portanto, que todo o sistema burocrático devia ser plasmado no sentido de facilitar a exportação, simplificar o processamento do expediente no conjunto das repartições destinadas a fiscalizar e evitar práticas comerciais danosas aos interêsses nacionais. No entretanto, o roteiro para a exportação de qualquer produto é dos mais complexos e demorados, impregnado do formalismo que fêz época no século passado e já foi abandonado em tôdas as modernas organizações administrativas ajustadas ao sentido dinâmico contemporâneo.

O exemplo é o melhor argumento na defesa de uma tese. Vamos a êle. Conceituada emprêsa paulista exportou pequena quantidade de um produto industrial. A transação iniciada em 10 de agôsto de 1954 só se completou, com a chegada da mercadoria na Argentina, em 5 de abril de 1955, pràticamente 8 meses depois. E' interessante seguir a marcha burocrática dessa exportação para cujo processamento foram gastas cêrca de 300 fôlhas de papel:

Ano de 1954

10 de agôsto — Carta do cliente argentino consultando sôbre os tipos do produto e resposta imediata informando-o a respeito;

16 de agôsto — Carta do cliente comunicando a obtenção do "permiso" de importação de 4.000 dólares e solicitando amostras;

23 de agôsto — Resposta informando ao cliente sôbre os preços e remessa das amostras;

1 de setembro — Contra-proposta do cliente. Telegrama aceitando os preços. Carta ao Banco do Brasil consultando sôbre a possibilidade da exportação e pedindo urgente resposta;

7 de setembro — Carta do cliente elogiando a qualidade do produto e agradecendo as amostras;

21 de setembro — Resposta do Banco do Brasil não se opondo à exportação. Entrega ao despachante dos documentos para processar a papelada da exportação. (Formulário 30 da Cacex: Mod. 1 A, em 7 vias; Declaração de Venda: Mod. 02/20, em 4 vias; faturas consular e comercial em várias vias, etc., etc.).

Ano de 1955

11 de fevereiro — Carta do cliente argentino reclamando a remessa da mercadoria;

23 de fevereiro — Carta ao cliente avisando que o despacho da mercadoria ainda está pendente de autorização apesar do despachante se movimentar, diàriamente, para promover o andamento do processo;

3 de março — O Banco rejeita alguns documentos onde constam 8.312 unidades ao invés de 8.316, êrro evidente no preenchimento do formulário que não pode conter rasuras;

4 de março — Telegrama ao cliente argentino pedindo retificação dos números;

9 de março — Telegrama ao cliente pedindo para acrescentar à "Carta de Crédito" cláusulas exigidas pelo Banco, sòmente agora conhecidas;

24 de março — Telegrama ao cliente avisando, finalmente, a obtenção da "Guia de Embarque" e o despacho da mercadoria;

5 de abril — Carta do cliente argentino acusando o recebimento da mercadoria;

23 de abril — Carta do cliente argentino felicitando pela "buena calidad" e "presentación de la mercadoria".

A narrativa foi bastante simplificada. Seria abusar da paciência do leitor transcrever aqui, em todos os seus detalhes, o relatório sôbre a marcha dêsse processo descrito, de forma objetiva, em 30 fôlhas de papel datilografado, em espaço dois.

Sob o título "Exportar ou morrer" tem sido feito no país, nos últimos meses, grande propaganda. Necessitamos exportar, não há dúvida, mas para fazê-lo é essencial não morrer para exportar enquanto fôr preciso viver no formalismo.

Mário de Oliveira Penna

Elogia o sr. Nereu Ramos

os seus antigos auxiliares do Gabinete Militar

Ao deixar o exercício do cargo de Presidente da República, o senhor Nereu Ramos fêz o elogio pessoal dos oficiais que compuseram o seu Gabinete Militar, determinando que os mesmos constassem dos respectivos assentimentos.

A referência elogiosa do senhor Nereu Ramos está vasada nos seguintes têrmos:

"Ao senhor general Floriano de Lima Brayner, que pela sua cultura, altas virtudes de chefe militar, é uma das personalidades marcantes de nosso Exército, e cuja sensibilidade, inteligência e patriotismo o indicam para as mais árduas missões, o meu reconhecimento pela sua decidida atuação em meu govêrno, coerente com o seu brilhante passado de soldado, em defesa das instituições e pela sobrevivência do regime democrático em nosso país.

Aos senhores coronel-aviador Homero Souto de Oliveira, capitão de mar e guerra Silvio Borges de Souza Mota, tenente-coronel Eduardo Confucio da Cunha Bastos, tenente-coronel Danilo da Cunha Nunes, capitão de fragata Carlos Natividade, tenente-coronel João de Souza Moraes, major Moacyr Teixeira Coimbra e capitão Ismael da Rocha Teixeira, "oficial de elite de nossas fôrças Armadas, louvo pelo desassombro e firmeza de atitude face aos difíceis momentos que ultrapassamos e pela leal e decisiva colaboração ao meu govêrno, na qual não poupou esforços e revelou o alto grau de cultura geral e profissional de que é dotado".

Aos senhores major Luiz Augusto Borges, capitão-aviador Helio de Castro Alves Anísio, capitão Josmar Silva e capitão-tenente Jorge Soares, "que junto a mim desempenhou as funções de ajudante de ordens revelando em todos os momentos os sentimentos de lealdade, dedicação e desprendimento, a par das virtudes básicas do militar — disciplina e patriotismo, os meus agradecimentos."

ANNA C.

Sairá em 11 de Fevereiro para Las Palmas, Lisboa, Cannes e Gênova.

"LINEA"

ANDREA C.

Sairá, em 28 de Fevereiro para Bahia (ev.) Las Palmas, Cannes e Gênova

LINEA C.

Avenida Rio Branco n.º 4 - 2.º andar Telefone: 43-7691

57593

CLASSIFICADOS

os médicos nos níveis 17 e 18

A propósito da aprovação do Plano de Reclassificação de Cargos do Funcionalismo pela Câmara dos Deputados, a Associação Médica do Distrito Federal comunica o seguinte:

"Imediatamente após o veto do Projeto 1.082, voltou esta entidade a sua atenção para o Plano de Reclassificação, convencida da necessidade de ser encontrada a solução definitiva para o caso do salário dos médicos. Examinando em diversas oportunidades o Projeto de Reclassificação, aprovou a A.M.D.F. em Assembléia-Geral realizada em 8-6-1955, algumas alterações com relação aos médicos, inclusive a elevação dos níveis para 16, 17 e 18 ao invés do estabelecido no Plano que os classificava em 15, 16 e 18. Essa emenda que tomou o número 32, foi apresentada pelo deputado Armando Corrêa e mereceu aprovação na Comissão de Serviço Público que extendeu os seus benefícios aos demais profissionais de nível universitário superior.

Por ocasião da votação do Projeto no último dia 30, vimos com satisfação a inclusão da citada emenda entre as demais do substitutivo do deputado Lopo Coelho. Ocorre porém, que havia sido pedido destaque para votação em separado da emenda 97, classificando todos os profissionais de nível universitário superior nos níveis 17 e 18. Anunciada a sua votação, o ilustre deputado Lopo Coelho teve ocasião de esclarecer à Mesa que os benefícios da emenda já estavam atendidos pela emenda 32.

Posteriormente através do Diário do Congresso, e, já agora, pela palavra do próprio autor do substitutivo, constatamos com satisfação que a emenda 97 também merecera aprovação, passando todos os profissionais de nível universitário superior aos níveis 17 e 18.

A A.M.D.F ao prestar êstes esclarecimentos, só tem porque se congratular com todos os médicos pela obtenção daqueles padrões".

RESTAURANTE PANORÂMICO MESBLA

Tem o prazer de comunicar aos seus distintos fregueses que a sua refrigeração, paralisada pela crise dágua que dominou a cidade, já se encontra em perfeito funcionamento. Espera continuar a merecer sua honrosa preferência.

Rua do Passeio, 42-56 - 11.º andar. Entrada pelo Magazine

63810

DECLARA O MINISTRO DO TRABALHO:

NOVO SALÁRIO MÍNIMO E COMBATE AO EXTREMISMO NOS SINDICATOS

Não deve ser extinto o impôsto sindical — Primeira entrevista do sr. Parsifal Barroso

O sr. Parsifal Barroso teve, ontem, às 14 horas em ponto o seu primeiro contato com os jornalistas. Anunciou então parte do programa a executar no Ministério do Trabalho. — "Estou concedendo a primeira audiência", disse, "pois desde que tomei posse a ninguém recebi e apenas cuidei de solicitar a nomeação do sr. Hildebrando Bisaglia para diretor do Departamento Nacional do Trabalho. Estou diante da imprensa para responder a tôdas as perguntas (êle próprio é jornalista profissional e sindicalizado).

O DESMEMBRAMENTO DO MINISTÉRIO

A primeira pergunta que lhe foi feita tratava do desmembramento do Ministério do Trabalho com a criação do Ministério da Economia. Eis a resposta:

— "Sei que é intenção de alguns senadores reformar o projeto aprovado pela Câmara dos Deputados. Há, portanto, possibilidade de modificações e eu não poderei dizer quais serão. O Ministério da Economia será formado por vários órgãos que pertencem ao Trabalho, como o Departamento Nacional de Indústria e Comércio, Departamento Nacional da Propriedade Industrial, Departamento Nacional de Seguros Privados, Instituto Nacional de Tecnologia, Cofap e Instituto de Resseguros. O Ministério que dirijo passará a ser chamado de Ministério do Trabalho e Previdência Social".

CASAS PARA OS TRABALHADORES

Outro trecho: "Tenciono mudar a orientação dos institutos com relação à construção de moradias. O Plano C (para estranhos) tem proporcionado aos institutos a construção de edifícios suntuários, servindo, ademais, para incentivar a especulação imobiliária. Em conseqüência são prejudicados os segurados, porquanto quase nada se constrói dentro dos planos A e B a êles destinados. Acho mesmo que o Plano C deve ser extinto. Só assim atenderemos às reivindicações dos trabalhadores. Não sòmente para os trabalhadores do Distrito Federal, mas para os de todo o país".

REVISÃO DO SALÁRIO MÍNIMO

O salário mínimo será revisto. Foi o que informou com as seguintes palavras:

— "Quando o PTB e o PSD firmaram o acôrdo interpartidário constava no texto do documento uma cláusula alusiva à revisão periódica do salário mínimo. Pretendemos adotar, também, a tabela móvel de salários. Nada mais justo e oportuno do que rever os atuais níveis do salário mínimo. O Ministério do Trabalho tomará, imediatamente, as providências que lhe competem nesse sentido".

O IMPÔSTO SINDICAL

No decorrer da entrevista, (durou uns 50 minutos) o ministro do Trabalho manifestou-se contrário à extinção do impôsto sindical. Os órgãos que o gerem precisam passar por uma regulamentação. Quanto à Lei Orçamentária que fixou determinada quantia para a despesa do pessoal, espera parecer da Consultoria Geral da República, que deverá opinar dentro de breves dias.

MAIS DINAMISMO

O sr. Parsifal Barroso é de opinião que o Departamento Nacional do Trabalho não está atuando a contento. Deve sofrer uma modificação na sua burocracia para que os processos não fiquem dentro das gavetas. "Há reclamações dos sindicatos, a respeito". Mas, "não quero dizer com isto que os sindicatos ficarão sob a tutela do DNT".

CONTRA EXTREMISMOS

— "Todavia (observou) o Ministério do Trabalho não permitirá o desenvolvimento da ação dos extremistas nos órgãos de classe. Tomaremos tôdas as medidas para coibir essa atividade. Sòmente agiremos quando tivermos a certeza de que existem fatos concretos. Não poderemos aceitar simples denúncias".

Ministro Parsifal Barroso
Salário mínimo e contra extremismo

Interrogado sôbre se estava no seu programa sustar até a posse de diretorias eleitas, quando integradas por comunistas, respondeu:

— "Sim. Tudo faremos para evitar a perturbação nos sindicatos. Como também procuraremos atender às reivindicações dos trabalhadores".

CASAS PARA OS FAVELADOS

Um repórter quis saber se o Ministério do Trabalho colaborará com a Fundação São Sebastião, dirigida por D. Helder Câmara, e que tem por objetivo sanear e extinguir as favelas:

— "O govêrno federal abrirá crédito especial para ajudar a Fundação São Sebastião. O que depender do Ministério do Trabalho será feito".

OUTROS ASSUNTOS

O sr. Parcifal Barroso respondeu, ainda, a outras perguntas. Com relação ao SAMPS declarou que no acôrdo entre o PTB e o PSD ficou assentada a unificação dos serviços de assistência médica dos institutos e caixas para melhorar êsse setor.

Com relação à indicação de dirigentes para os institutos, salientou que há a perspectiva da mudança geral, pois a direção dêsses órgãos pertencerão ao P. T. B. Contudo, não afirmou quando serão feitas essas mudanças, admitindo, porém, que elas ocorrerão dentro de poucos dias.

No decorrer da entrevista, o ministro do Trabalho teve ciência, por um jornalista, de que o IAPC havia abandonado quatro edifícios em construção no Leblon. O sr. Parsifal Barroso prometeu apurar o fato, prometendo por fim que, de 15 em 15 dias, conversará com os jornalistas em seu gabinete.

PROMETE DORNELLES:

AUMENTO DA PRODUÇÃO de gêneros alimentícios

O general Ernesto Dornelles assumiu, ontem, o cargo de ministro da Agricultura, em cerimônia realizada às 9 horas, no salão nobre do Ministério. Passando o cargo ao seu sucessor, o sr. Eduardo Catalão, aludindo às verbas do Ministério, classificou-as de ridículas em face dos serviços a cargo da pasta. Acredita, entretanto, que o general Dornelles se empenhará para que o Orçamento de 1957 inclua maiores recursos.

CONSUMO

Por seu lado, disse o ministro que o Ministério da Agricultura já equacionou todos os problemas que falam mais de perto às exigências da vida nacional. E acrescentou: "Estimular e conduzir a bom têrmo o trabalho diuturno que aqui se processa será função precípua do titular da pasta. No geral, todos os serviços são essenciais, mas nesta hora se deve dar ênfase especial aos que se destinam a promover a multiplicação dos bens de consumo destinados ao nosso povo, por isso que as condições do abastecimento são ainda pouco satisfatórias. A exportação, por outro lado, é um imperativo de nossa balança comercial, eis que a êsses dois amplos setores se há de atender no devido tempo e com as devidas cautelas, a bem da sobrevivência econômica do país".

CARTAS À REDAÇÃO

Os primeiros túnel e bonde elétrico

Do sr. Alarico José Coelho Cintra recebemos a carta que abaixo transcrevemos, com retificação de interêsse histórico, relativos a perfuração do primeiro túnel de Copacabana e a introdução do bonde elétrico nesta capital.

"Sr. Redator:

Sem lisonja, o *Correio da Manhã* deve ser considerado como o pioneiro das reivindicações que sempre apresentaram meu pai — o engenheiro-civil José de Cupertino Coelho Cintra — como o idealizador e perfurador do 1.º túnel para Copacabana (Túnel Velho, posteriormente "Alaor Prata") bem como o engenheiro que montou a primeira usina de eletricidade e fêz trafegar o primeiro bonde elétrico na capital da República.

Por isso mesmo, sinto-me perfeitamente à vontade para pedir-lhe retificação de duas afirmativas insustentáveis — em presença de dados históricos — veiculadas no Suplemento Especial editado pelo *Correio* a 20 de janeiro p.p.

Quanto ao referido Túnel Velho, lê-se à pag. 8 daquele Suplemento: "em 1890 a Comp. F. C. Jardim Botânico obrigou-se a construir uma linha de bondes para o bairro de Copacabana e tratou de perfurar um túnel no final da Rua Real Grandeza".

Até aí, tudo muito certo: prossegue, porém, o relato histórico:

"Assim, somente quando Coelho Cintra assumiu a gerência da companhia (C.F.C. Jardim Botânico) *foram as obras para diante* (o grifo é nosso).

A êsse primeiro ponto do noticiário impõe-se uma retificação.

Antes, muito antes de cogitar-se de um túnel para Copacabana, é que o engenheiro Coelho Cintra assumira a gerência da "Jardim Botânico". Transcrevo, nesse sentido, o que consta do substancioso livro de Charles Dunlop, "Apontamentos para a história dos bondes no Rio de Janeiro", pag. 161, rigorosamente certo:

"Estava o eng. José de Cupertino Coelho Cintra demarcando e medindo terras na antiga Província de Minas Gerais, quando, em setembro de 1889, por ocasião de uma de suas viagens ao Rio, em visita à família, foi chamado pelo Conselheiro Lourenço Cavalcante de Albuquerque, último ministro da Agricultura no período monárquico, cuja influência decisiva se fazia sentir junto aos diretores da C. Jardim Botânico, a fim de ser convidado para o cargo de gerente dessa emprêsa, vago em virtude do falecimento de Simeon Miller.

.. ..

"Aceitando-a, por fim, assumiu a gerência da Companhia a 1.º de outubro de 1889."

Essa, uma das verdades históricas a ser restaurada: pois nenhum túnel havia em perfuração, em outubro de 89 nem de nenhum túnel se cogitava, sequer. Como esclarecimento desse ponto, do mesmo livro de Dunlop (pag. 173) aproveitamos o seguinte:

"Tendo o Conselho da Intendência Municipal, em sessão de 25 de junho e 22 de agôsto de 1890, aprovado as bases para novação do privilégio da C. Jardim Botânico, assinou-se, a 30 daquele segundo mês, o respectivo contrato, prorrogando o prazo da concessão (que devia terminar a 9 de outubro de 1893) até 31 de dezembro de 1930. Obrigou-se assim a Companhia ao seguinte:

.. ..

"construir uma linha para servir o bairro de Copacabana, a céu aberto ou por um túnel no Leme ou na Real Grandeza, como fôsse mais conveniente".

O empreendimento do Túnel Velho, decorrendo da cláusula contratual de agôsto de 1890, só podia ter sido corporificado ou iniciado, depois de onze meses da posse de Coelho Cintra na gerência da "Jardim Botânico", a qual ocorrera a 1.º de outubro de 1889.

Permitido me seja ainda contestar — amparado em noticiário da imprensa de 1892 — a legenda que se relaciona com um bonde elétrico, publicada à página 20 do seu *Suplemento Especial*:

"O dr. Engênio Guilhem, vice-diretor de Obras da Prefeitura, dirige *o primeiro bonde elétrico do Rio*, introduzido no princípio do século, (o grifo é nosso)".

Ora, sr. Redator, o primeiro bonde elétrico — objeto de inauguração oficial — não foi absolutamente esse, estampado no Suplemento Especial. Figura êle à pag. 191 do dito livro de Charles Dunlop, vendo-se, ao lado do mesmo, as seguintes personalidades: Antônio Leite Chermont, James Mitchel, eng. José de Cupertino Coelho Cintra, Contra-almirante Custódio José de Melo, marechal Floriano Peixoto, Barão Ribeiro de Almeida e capitão Eduardo Silva, ajudante do presidente da República. Essa inauguração teve lugar a 7 de outubro de 1892

Noticiou-a o "Jornal do Comércio", em sua edição do dia imediato, nos seguintes têrmos:

"Com a assistência do sr. vice-presidente da República, seu estado-maior ministro da Marinha, Intendentes Silvefra Lobo, Milanez, França Leite e Siqueira de Menezes, deputados, representantes de diversas classes sociais e da imprensa, realizou-se ontem a inauguração da tração elétrica na primeira seção da Companhia Jardim Botânico, que compreende a linha do Flamengo

.. ..

"Essa companhia, a mais antiga de tôdas, inaugurou o seu tráfego a 9 de outubro de 1868. Foi seu fundador e primeiro gerente o sr. C. B. Greenough. Vinte e quatro anos depois de sua inauguração, coube a glória ao engenheiro sr. Coelho Cintra da primeira instalação elétrica definitiva na América do Sul, para substituição da tração animal pela elétrica, concorrendo para que fôsse esta Companhia a primeira a adotar êsse grande empreendimento, provando entre nós experimentalmente a solução do problema."

"Merece menção especial o engenheiro Coelho Cintra pelo esfôrço e dedicação com que se empenhou e demonstrando a exequibilidade e as vantagens da tração elétrica ontem inaugurada com grandes aplausos. ("Jornal do Comércio", edição de 8-10-1892)"

Maturidade da imprensa

Do sr. Glycon de Paiva, que vem de deixar a presidência do Banco

(Continua na 12.ª página)

REGRESSA AO BRASIL o sr. Conrado Wzros

NOVA YORK, 2. Conrado Rostam Wzros, diretor da publicação "Brazilian Information Handbook, partiu hoje para o Rio de Janeiro.

Disse Wzros que o "Brazilian Information Handbook", publicado pelo diário Correio da Manhã, do Rio de Janeiro, será brevemente posto à venda nesta cidade.

A publicação consta de 183 páginas de informações sôbre o Brasil.

O formato é igual ao do ano anterior. U. P.

O DIRETOR DO BRAZIL HERALD esperado no Rio de Janeiro

O jornalista John D. Montgomery, diretor do Brasil Herald, o único jornal diário de língua inglêsa no Brasil, deverá chegar ao Rio de Janeiro no sábado viajando pela Pan American, procedente de Buenos Aires, para uma visita de duas semanas à capital brasileira. O sr. Montgomery, que é também diretor do Daily Union, de Junction City, no Estado de Kansas, está realizando uma viagem por vários países sul-americanos.

ENTREVISTA COLETIVA DO NOVO PRESIDENTE DA PETROBRÁS

O coronel Janary Nunes, escolhido pelo novo govêrno para dirigir a Petrobrás, concederá hoje, dia 3, uma entrevista coletiva à imprensa, logo após empossar-se na presidência daquêle órgão, em solenidade que terá lugar às 11 horas na sede da companhia.

POSSE DO NOVO MINISTRO DA EDUCAÇÃO

O ensino é a chave de todos os problemas brasileiros

Assumiu ontem à tarde o sr. Clovis Salgado a pasta da Educação e Cultura, sendo a transferência do cargo feita pelo seu antecessor, professor Abgar Renault. A cerimônia, que teve lugar no auditório do Palácio da Educação, foi bastante concorrida. Em seu discurso o novo titular daquela pasta frisou que a grande tarefa de educação no Brasil é tornar possível o aproveitamento das nossa enormes riquezas, sejam elas materiais, intelectuais ou humanas. Frisou que, para isso, torna-se necessária uma reforma de base do nosso sistema educacional, acentuando que, em primeiro lugar, a educação para cumprir sua finalidade, deve dar cobertura ao "magnífico surto de progresso econômico que agita a nossa terra".

Pontos de seu discurso:

1. O ensino é a chave de todos os problemas brasileiros.

2. O ensino puramente acadêmico dos nossos atuais colégios deverá restringir-se àqueles estudantes que o buscam no momento, enquanto se procura ampliar as oportunidades do ensino secundário à massa cada vez maior de jovens, provenientes das camadas menos favorecidas, que ora se destina, prematuramente, ao trabalho.

3. No próprio ensino superior, torna-se necessária a formação de profissionais cada vez mais especializados, que poderão ficar habilitados através de cursos mais intensivos e de menor duração.

OUTROS ORADORES

Além do professor Abgar Renault, que fêz um longo discurso com um relato da sua experiência na pasta, falou o professor Barroso Júnior em nome da Leopoldina, de onde é originário o ministro Clóvis Salgado. Relembrou a infância de ambos e das lutas que travou o ex-governador e atual ministro para chegar à posição de destaque que hoje tem no cenário político nacional.

Falaram ainda o acadêmico Carlos Velozo de Oliveira, presidente da União Nacional dos Estudantes e o sr. Jim Barbosa, em nome dos artistas líricos.

ACIDENTE AUTOMOBILÍSTICO COM O PRINCIPE RAINIER

HOLLYWOOD, 2. Quando se dirigia para a residência de Grace Kelly na têrça-feira à noite, o príncipe Rainier foi parte em um acidente automobilístico em Bel-Air, nas proximidades de Hollywood. O seu carro chocou-se de frente com um outro automóvel que estava parado diante do "sinal vermelho". O príncipe prosseguiu a sua viagem depois de dar o cartão de visita ao outro motorista, Albert Kauffman, cuja espôsa, sentada ao seu lado, ficou ferida no pescoço. F. P.

GOVERNAR

Cada dia vai se tornando mais difícil a arte de governar. Nem sei mesmo se ainda é arte. Está me parecendo que já subiu mais. É ciência, e daquelas complicadíssimas de que um pobre mortal como eu não capisca niente.

Arte, no caso, isto é, perícia em usar os meios para chegar a um resultado, como fazia Getúlio Vargas, é pouco. Temos que ir adiante. Estudar a matéria no duro, até adquirir um conjunto de conhecimentos coordenados com objetivo firme e determinado de govêrnar cientìficamente.

Estará certo isso? Os exemplos existentes na atualidade nesse particular são expressivos: Salazar, em Portugal e Adenauer, na Alemanha Ocidental. Dois govêrnos tipicamente científicos, executados com precisão absoluta.

Quanto a nós, francamente, não sei onde iremos parar. O govêrno que se inaugura tem a chefiá-lo um cidadão moço, que aparenta inegável disposição de tocar o barco para a frente. Possui experiência administrativa estadual, viajou, viu o que se faz por aí além. Agora, se vai ou se não vai fazer alguma coisa de novo, que mexa com a estrutura do país, isso não sei.

Temos hábitos arraigados, uma economia semicolonial, damos por paus e por pedras em questões de finanças e no mais vivemos nadando no sêco.

Será que Juscelino Kubitschek tem idéias científicas relativamente ao assunto?

A resposta talvez não possa ser afirmativa. Nunca ouvi dizer que êle se dedicasse ao estudo da ciência de governar. Estudou medicina. É doutor como tôda gente, com tinturas gerais sôbre os problemas que afligem a Nação, fala com facilidade não raro impressionando bem, é loquaz, vivo, inteligente. Tudo isso é certo, mas daí não se pode concluir que o seu govêrno logre sacudir o tôrpor que caiu sôbre êste imenso território, sôbre êsses milhões de seres desiludidos, descrentes, tristes. Deus permita que o consiga. Se o fizer, temos que levantar as mãos para o céu, porque realmente terá salvado o Brasil.

Gostei do seu primeiro gesto consubstanciado na suspensão da censura à imprensa e ao rádio. Andou com acêrto. Teria agido melhor se acabasse desde logo com o estado de sítio. Não o fêz, entretanto. Ficou no meio têrmo, o que denota estar ainda tateando. Deve ter lá as suas razões. Seja como fôr, seu gesto impressionou agradàvelmente. Até o dia 25 ficaremos assim. Se acaso fôr pedida mais uma prorrogação da medida de emergência, aí então, com a imprensa livre, deverão ser levadas ao Congresso as provas concretas dos argumentos nos quais porventura se estribe o govêrno para solicitar a providência.

Admito que governar seja bom, visto como tanta gente aspira essa posição, mas em verdade vos digo, não governar é melhor.

Se fôsse no tempo em que governar era abrir estradas, ou então assinar papéis e nomear, nomear, nomear, vá lá; hoje, porém, com a complexidade dos interêsses (além dos problemas) em jôgo, positivamente, é pôsto de sacrifício para quem tenha bôas intenções.

All Right

O SR. GLYCON DE PAIVA não aceita o Conselho de Pesquisas

O sr. Glycon de Paiva será nomeado presidente do Conselho Nacional de Pesquisas. O decreto já foi expedido para o "Diário Oficial". Todavia, ao que estamos informados, êle não aceitará e, nesse sentido, já escreveu uma carta ao presidente da República. E' um caso de consciência profissional. Tendo-se dedicado inteiramente ao Banco de Desenvolvimento Econômico e aos projetos técnicos não deseja ir para a direção de um órgão diferente, com o qual não se encontra familiarizado. Foi, aliás, o que declarou ontem ao despedir-se dos funcionários daquele Banco.

A CRISE E O CANDIDATO

Teremos alguma coisa a contar, um dia, sôbre a crise que teve agora o seu desfecho com a posse do sr. Juscelino Kubitschek na Presidência da República. Na verdade, a experiência vivida pelos que participaram da luta ao lado do candidato finalmente vitorioso foi alguma coisa de exemplar e fecundo. No momento em que se colocou o problema da sucessão Café Filho, abriram-se neste país dois campos: de um lado os que julgavam legítimo que um partido político apresentasse o nome que lhe parecia melhor e mais fácil eleger; do outro lado, negando êsse direito, verificou-se um impulso violento, tão apaixonado que chegou ao ponto de desprezar duramente qualquer ligação com a coerência e a lógica, isso partindo de homens que tendo vivido e se formado na defesa da democracia, a renegavam, desatendendo a tudo.

* * *

Conheci grandes surprêsas nessa luta, que tive ocasião de observar de perto: a maior delas foi a de verificar a extrema fragilidade, em nosso país, das doutrinas, das idéias, das convicções defendidas longos anos, em comparação com os sentimentos vivos do ódio político, da paixão sem restrições. Apelei diversas vêzes para homens que me pareciam susceptíveis de atenderem a certos argumentos, a fim de que pelo menos reconhecessem que não havia nenhuma razão de impedir ao então governador de Minas de ser candidato a presidente e no entanto não logrei obter nada, a não ser afirmações veementes candentes e de uma total irreflexão, recusando o direito legítimo do atual presidente.

Um dos campeões do direito das gentes, meio político meio magistrado, homem de austeridade comprovada, afirmou-me, em palestra, que a união entre o P.S.D. e o P.T.B. era razão suficiente para que fôsse dado o golpe militar.

— E se a união do P.T.B. se efetuasse com a própria U.D.N.? perguntei-lhe.

— Isso, em primeiro lugar, seria pràticamente impossível; mas, se o milagre se desse, então seria legítimo, porque se transformaria o P.T.B. num agente de alta moralidade política.

Nunca assisti a uma irrupção de injustiça tão grave, tão séria, tão continuada, tão obstinada.

Velhos austeros, que passaram a vida curvados sôbre leis, procurando aplicá-las da maneira mais rigorosa, atiravam tudo fora e queriam o domínio incontrastável do arbítrio. Senhoras elegantes, cumuladas pela fortuna, gente bem, gente KHAR como se diz agora, manifestavam-se revoltadas, ressentidas, indignadas, ao ouvirem falar na possibilidade de se consentir que Juscelino fôsse candidato.

— O Tribunal Eleitoral não vai consentir que o P.S.D. apresente candidato, dizia-me um luminoso espírito, que durante muitos anos se especializara exatamente no direito dos partidos políticos.

— Descobriram que Juscelino não é brasileiro, que é menor de idade, ou qualquer outra falha? perguntava eu. E a resposta vinha: — Não será presidente de maneira alguma, nem que tenha todo o direito a isso.

* * *

O episódio do candidato único não pode ser esquecido, é alguma coisa de realmente extraordinário. Vista de longe, hoje, com essa capacidade de esquecer que é própria do homem e muito mais própria ainda do político, vista de longe, essa misteriosa idéia não possui maior gravidade, mas na hora, e para quem a viveu, parecia o episódio de uma história de Kafka.

A U.D.N. não teve outra idéia, outra lembrança, outra delicadeza senão esta: julgava-se no direito de escolher quem deveria ser candidato do partido adverso. De um chefe udenista recolhi êste modêlo de conveniência lógica: "para provar a minha boa vontade com Minas e o P.S.D., aprovo o nome de Lucas Lopes". Todos os recursos foram usados, com variadas perversidades. Muitos políticos juscelinistas foram tentados pelo adversário, com malícia evidente. Alguns deixaram-se seduzir, pois a carne é fraca, a ambição é imensa, a loucura é algo de terrível nesse mundo político, cheio de maldades.

* * *

No meio de tudo isso é forçoso fazer justiça à pessoa do candidato. Nenhum outro cidadão, que eu conheça, teria os recursos físicos e morais para levar adiante essa campanha. Com calma, serenidade, impavidez, tocou sempre o seu barco num mar tempestuoso, ululante. Nunca lhe ouviram, os mais próximos companheiros de luta, um desabafo de ódio. Diante das maiores ameaças, das horas mais escuras e difíceis, não lhe passou pela cabeça recuar, aceitar a fúria dos que o queriam violentar no seu direito e na sua vontade. Às vêzes anoitecia e ninguém mais acreditava que fôsse possível sobreviver a sua candidatura. Só êle confiava. E trabalhava. Lavrou o pior campo político com uma persistência, um espírito de continuidade, uma ambição alegre, uma combatividade saudável. O segrêdo de sua personalidade está em ser incapaz de deixar-se azedar. Não abriga a sua natureza o ressentimento. Não inveja os outros, não se entristece com os triunfos alheios. Compreende os sentimentos dos outros, mesmo os mais virulentos, com tranquila aceitação.

Foi um homem necessário, o único homem capaz de enfrentar a brutalidade da fúria antidemocrática, que passou sôbre êste país, e salvar a legalidade que aí está, que não é boa ainda talvez, mas que é alguma coisa e não essa aventura trágica prometida cujas conseqüências não sabemos quais seriam, se tivesse vingado o projeto de alguns cidadãos cegos pela certeza de estarem ultrapassados e não corresponderem mais à realidade dêste país.

Augusto Frederico Schmidt

TERÁ VALIDADE ANTE AS LEIS BRASILEIRAS o casamento religioso nos Estados Unidos?

Caso de duplo matrimônio na Justiça de Família

Silvana de Gouveia Figueiredo, portuguêsa, residente na Rua Itapagipe, 196, move na 6a Vara de Família ação de anulação de casamento contra Mariana Maria da Conceição Pereira, brasileira, residente na Rua Gustavo de Andrade, 223, em Irajá. Alega d. Silvana que em 1919, na cidade de Fall River, Estado de Massachusetts, nos Estados Unidos, casou-se com Maximiano M. Pereira, indo ambos morar em Portugal, de onde o marido partiu para o Brasil, para tentar fortuna, aqui falecendo em 1953. Inteirada de seu óbito, verificou que nêle figurava como sua mulher Mariana Maria da Conceição Pereira, que abrira inventário na 3a Vara de O'rfão e Sucessões, para usufruir dos bens do finado, valendo-se de certidão de casamento realizado com ela, em 1937, em Abadia, Minas Gerais. Diz a suplicante que já pediu sustação dêsse inventário e agora quer a citação de d. Mariana. Esta, por sua vez, já contestou, alegando que a intenção da suplicante é imoral, pois só agora, com a abertura do inventário, quer valer os seus direitos de espôsa, embora já conhecesse a situação legal do sr. Maximino no Brasil - alega - ameaçando assim de deixá-la à míngua. Por fim, d. Mariana, através de seu advogado, refuta o valor do primeiro casamento, realizado nos Estados Unidos, sòmente perante autoridade religiosa, arguindo a sua nulidade perante as leis do Brasil.

E' o ponto básico do processo, sôbre que se pronunciará o juiz da 6a Vara de Família, que em breve dará a sua sentença sôbre o caso.

O presidente do Tribunal de Justiça do Distrito Federal, através de edital que está fazendo publicar, faz ciente aos interessados que as reuniões do Conselho de Justiça, durante o período de férias forenses, serão realizadas às 4as feiras e não às quintas, como fôra anunciado anteriormente, para o conhecimento e julgamento de *habeas-corpus* e recursos criminais.

DR. CARVALHO LEAL

CLINICA MÉDICA. AP. DIGESTIVO. T.: 37-9633. 29089

AULAS DE PIANO

Aulas adiantadas de piano: Madame Pétrus Verdié, da Escola Leschtizki. Fone: 27-8411.

85002

DR. OSBORNE — RAIOS X

PAI E FILHO

Tomografias — Exames em residência. — Edifício Odeon — 7.º andar — Salas 718 e 719 — Cinelândia. Sempre um médico das 9 às 17 horas. 22-6034 — 26-9238 — 37-6227.

DR. ILLYDIO SAUER

(ex-"associate" do prof. Harry Bacon, de Filadélfia)

INTESTINOS, RETO E ANUS

CIRURGIA DO APARELHO DIGESTIVO

Cons.: R. Martins Ferreira, 40 (entre Voluntários e S. Clemente)

Tels.: 46-8452 e 43-7556.

2081

Encontram-se os vice-presidentes Nixon e Goulart

Convidado o sr. João Goulart a visitar o Congresso e as organizações sindicais dos Estados Unidos

Na residência do embaixador dos Estados Unidos, encontraram-se ontem, às 9 horas da manhã, o vice-presidente da República daqui e o de lá. O encontro apresentou dois aspectos distintos: a visita de cordialidade, com as indispensáveis poses para os fotógrafos (tudo dentro de 15 minutos) e uma troca de idéias a respeito do sindicalismo (uma hora). Estavam ali juntos dois vice-presidentes talvez os únicos no mundo que conservam, na vida pública, apelidos familiares: Dick (de Richard Nixon) e Jango (de João Goulart). Além do embaixador James C. Dunn, compareceram o sr. Henry Holland, subsecretário de Estado para a América Latina; Irving Salert, adido trabalhista USA; Eugênio Caillard, secretário do vice-presidente brasileiro, e um reduzido grupo.

O sr. Richard Nixon, na ocasião, convidou formalmente o sr. João Goulart a visitar os Estados Unidos. Sugeriu-lhe, para a visita, a primavera, quando Washington seria muito mais agradável. Estendeu o convite à senhora Goulart, ausente: — "Tenho uma espôsa encantadora, disse, e estou certo de que farão as duas boa amizade. Além do que não pretendo separar quem se casou tão recentemente". O sr. João Goulart frisou que fizera questão de encontrar-se com o vice-presidente norte-americano para que êste fôsse o intérprete, junto ao povo e aos trabalhadores do seu país, do alto aprêço em que são tidos pelo povo e pelos trabalhadores brasileiros. — "Sei que no Brasil tem havido muita exploração em tôrno disso, acentuou, e desejo acabá-la." Repetiu o seu intento duas vêzes em português.

Prestou a seguir explicações em tôrno do nosso sindicalismo. Referiu a existência de minoria comunista ativa, cujo trabalho era facilitado pela ausência de autênticos líderes sindicais democratas. — "Quem disser que ela não existe, está mentindo", assegurou. A grande parte dos nossos dirigentes sindicais havia perdido o contacto com as massas trabalhadoras e estava por ela superada. O problema resumia-se, portanto, na formação de autênticos líderes sindicais, capazes de exercerem suas funções com lealdade e dentro do espírito democrático. — "E' uma questão que se verifica em todo o mundo", aparteou Nixon, que, então, indagou qual a situação do PTB entre as fôrças que apoiaram o novo govêrno. Resposta do sr. Goulart: — "E' a segunda grande fôrça".

Trecho de diálogo entre os dois:

Nixon — Nos Estados Unidos o vice-presidente da República é sempre um bom alvo de críticas durante as campanhas políticas.

Goulart — Aqui também. Mas sua afirmação já é um consôlo. Aliás, a sugestão que me fêz de ir a Washington na primavera me oferece uma grande oportunidade: chegarei às vésperas da nova campanha eleitoral americana.

O vice-presidente dos Estados Unidos aludiu às fôrças sindicais norte-americanas, citando a CIO-AFL como exemplo de organização livre, onde se aglutinam milhões de trabalhadores. O sr. João Goulart mencionou o sindicalismo brasileiro, comentando que o fazia "com tôda a franqueza". Realmente apresentou um quadro dêle, sem mesmo excluir a figura dos pelegos (não usou no entanto a expressão e o intérprete traduziu como "homens que se sentam muito bem vestidos em seus gabinetes de trabalho, mas — não trabalham). Igualmente, abordou o caso de uma greve verificada entre os metalúrgicos em Volta Redonda, não os da usina oficial, mas os de emprêsas particulares as quais não lhe haviam reajustado os salários na base do aumento concedido pela administração governamental de Volta Redonda. Um dêsses trabalhadores, com o qual conversara um dia antes, lhe manifestara a "excelente impressão deixada pela visita do sr. Nixon à Confederação Nacional dos Trabalhadores na Indústria", anteontem.

Nixon e Goulart
Um encontro e uma viagem

Houve uma parte da conversa em que foram abordados os investimentos estrangeiros. Tendo o sr. Nixon tecido considerações relativas ao assunto, o sr. Goulart afirmou que era êste justamente um dos objetivos do sr. Juscelino Kubitschek: facilitar a entrada dêsses capitais. — "Não penso (ponderou Nixon) que todos os países devam seguir política idêntica quanto à iniciativa particular. Talvez a Usina de Volta Redonda, no Brasil, esteja melhor administrada pelo govêrno, enquanto que, nos Estados Unidos, estaria melhor em mãos do capital particular". E todos os dois concordaram em que investimentos são boa coisa.

Foi, por sinal, uma reunião em que o intérprete teve grande trabalho porque os dois vice-presidentes conversaram a valer. Exemplos de perguntas de Nixon ao sr. Goulart: "Então o senhor é um *gaucho*? (acentuou a pala-Allan. E' quem fotografa o próprio presidente Eisenhower".

Terminada a conferência, o sr. James C. Dunn levou até à porta o sr. João Goulart, que, a esta altura, repetiu-lhe ter ali ido com objetivo principal de transmitir ao vice-presidente dos Estados Unidos a saudação dos trabalhadores brasileiros aos seus colegas e ao povo norte-americanos, como a confiança de que seriam cada vez mais fortes e francos os laços de amizade entre os dois países. Uma observação ao embaixador, nêsse momento, o sr. João Goulart falou em espanhol.

O sr. Goulart, também ontem, foi procurado pelo sr. William C. Doherty, vice-presidente da AFL-CIO, que lhe transmitiu convite para, quando fôr aos Estados Unidos, conhecer fábricas e organizações sindicais, onde será recebido pelos operários norte-americanos.

INTERROMPIDO O TRÁFEGO na Estrada Grajaú-Jacarèpaguá

Desde ontem, está interrompido o tráfego para veículos na estrada Três Rios (Grajaú-Jacarepaguá), a fim de que o Departamento de Estradas de Rodagem da Prefeitura realize a ultimação das obras de construção de uma variante, que atravessará a "Garganta do Matheus". Essa ligação provisória deverá estar concluída amanhã, sábado, quando tornarão a trafegar os veículos pela referida estrada.

CÊRCA DE 500 MIL TONELADAS a próxima safra algodoeira

O sr. Garibaldi Dantas, superintendente da Comissão de Financiamento da Produção, declarou à imprensa que a próxima safra algodoeira nacional está estimada em cêrca de 500 mil toneladas.

O Estado de São Paulo — disse — deverá dar uma produção da ordem de 300 mil toneladas; os demais Estados do Sul 50 mil toneladas, e o Nordeste 100 mil toneladas. Observou que a safra paulista será recorde, em face da incidência de geada no meio do ano. Acrescentou que melhora a produtividade em São Paulo, pois já se registra a produção de 180 arrobas por hectare.

De outro lado, as perspectivas internacionais não são tranqüilizadoras, tendo-se em vista o lançamento dos excedentes americanos nos mercados. A nossa produção de algodão exportável — indicou — estará em tôrno de 280 mil toneladas, porque o nosso consumo interno é da ordem de 220 mil toneladas, no momento.

AUMENTADO PELA COFAP O PREÇO DO PÃO

Mais quatro cruzeiros em quilo – Também na tabela a chamada "bisnaga", até então liberada – Os novos preços, no entanto, poderão ser ainda alterados

Embora estabelecendo limitações que melhoraram, de certo modo, a situação geral, para o consumidor, a COFAP acabou, afinal, capitulando ante a investida dos panificadores. Aumentou em quatro cruzeiros o quilo do pão, incluindo, no entanto a "bisnaga" na categoria dos tabelados e determinando, também, especificações e tipo que visam a evitar confusões no espírito público. A nova tabela, homologada pelo presidente do órgão controlador de preços sem audiência do plenário, estará, todavia, sujeita a modificações, já que sua aprovação, na sessão de ontem, foi condicionada a exigência feita pelo representante do comércio de examinar os autos uma vez que não fôra ouvido a respeito da matéria

Isso, aliás, deu causa a uma violenta exposição daquele representante classista, tendo o presidente da COFAP, cel. Brisac explicando que resolvera a questão "ad reverendum" do plenário, por julgá-la premente. Em caso contrário teria, ainda, de designar um relator para o processo o que poderia ocasionar maior demora, na solução do problema, possibilitando, assim, que a população continuasse a ser espoliada.

O PAO E A FARINHA DE TRIGO

A investida dos panificadores, pleiteando aumento de preço para o pão, começou, pràticamente, a partir do dia em que a COFAP aumentou a farinha de trigo. Ocorreu, no entanto, que majoração agora concedida é, percentualmente maior do que a da farinha de trigo já que, a rigor, ultrapassa a casa dos quarenta por cento verificados naquela, conforme ressaltou em seu voto, o representante do Ministério da Fazenda, uma vez que na confecção do pão entram, em média, apenas oitocentas gramas de farinha. De qualquer modo, a COFAP fêz uma base entre os preços vigorantes e os que estavam sendo cobrados pelos padeiros após o aumento da farinha de trigo, criando, assim, a nova tabela que entrará em vigor após a publicação no "Diário Oficial".

A TABELA

E' a seguinte, a tabela ontem aprovada:

A Presidência da COFAP apresentou à deliberação do Plenário daquele órgão, na sessão de ontem, Portaria fixando o preço do pão para todo o Distrito Federal. A Portaria consta de 10 artigos assim discriminados:

Art. 1.º. Fixar, no Distrito Federal, para a venda do pão de trigo, quer no balcão ou entregue a domicílio, os seguintes preços máximos:

Pesos	*No balcão*	*A domicílio*
Gramas	*Cr$*	*Cr$*
50	0,70	0,80
200	2,80	3,20
500	7,00	7,70
1.000	14,00	15,40

§ 1.º — O pão de que trata êste artigo, será o pão de consumo habitual, o pão de sal, e que deverá ter, obrigatòriamente, a seguinte composição: a) água; b) açúcar, mínimo de 1%; c) farinha de trigo; d) fermento, mínimo de 1,5%; e) gordura, mínima de 1%; f) sal, 2 por cento.

§ 2.º — O pão de que trata êste artigo deverá preencher, ainda, os seguintes requisitos: a) massa homogênea; b) cocção adequada; c) elaboração perfeita; não podendo ser vendidos, sob nenhum pretexto, os pães queimados, mal cozinhados, que apresentarem bolores, ou sujidades, ou parasitos, ou fermentações estranhas, ou germes patogênicos.

§ 3.º — O pão tabelado só poderá ser fabricado e vendido com os pesos e e composição estabelecidos neste artigo.

Art. 2.º. O tabelado será todo aquêle que fôr fabricado com a composição expressa no artigo anterior, qualquer que seja sua forma de apresentação, em bisnagas, com cortes, como pestanas, cilíndricos, fôrmas ou lisos.

§ Único — a "bisnaga" só poderá ser fabricada e vendida como pão tabelado.

Art. 3.º — Pão especial será todo aquêle que, não tendo a composição expressa no artigo 1.º desta Portaria, tiver sua massa enriquecida de ingredientes tais como creme, fruta cristalizada, leite, ovos, e mais outros que demonstrem claramente ao consumidor ter composição diferente do que o pão tabelado.

§ 1.º — O pão especial de que trata êste artigo está isento de tabelamento.

§ 2.º — O pão especial não poderá ter forma semelhante às chamadas "bisnagas" do pão tabelado.

Art. 4.º. E' obrigatório o fornecimento a domicílio, de qualquer tipo de unidades de pão tabelado.

§ 1.º — Os bares, cafés, depósitos e congêneres poderão cobrar pelas unidades do pão tabelado os preços para a entrega a domicílio, exceto quando se tratar do próprio panificador.'

Art. 5.º. O pão tabelado só poderá ser vendido a pêso, qualquer que seja sua forma de apresentação, conforme o critério e pesagem previstos no artigo 1.º desta Portaria.

Art. 6.º. E' permitida a tolerância de quebra de pêso, máxima, de 10% no pão de 50 gramas e 5 por cento nos demais pesos, sendo essa tolerância uma exceção e não uma regra.

Art. 7.º. Os panificadores são obrigados a produzir pão tabelado em tôdas as fornadas, mesmo as de pães especiais.

§ Único — Os panificadores são obrigados a vender pães especiais pelo preço do pão tabelado, na falta dêste, seja qual fôr o pretexto que pretenda justificá-la.

Art. 8.º. A tabela de preços do artigo 1.º e o texto do que proceituam os parágrafos únicos dos artigos 2.º e 7.º desta Portaria, terão de ser afixados, em letras de, pelo menos, dois centímetros de tamanho, em local perfeitamente visível ao público consumidor.

§ 1.º — Os estabelecimentos serão responsáveis pela conservação e visibilidade da tabela de preços e demais disposições dêste artigo.

§ 2.º — Além do exigido neste artigo os estabelecimentos deverão ter afixada, em lugar visível, cópia do inteiro teor da presente Portaria.

Art. 9.º. A inobservância de qualquer artigo ou parágrafo da presente portaria sujeitará seus infratores às sanções previstas na Lei.

Art. 10. A presente portaria entrará em vigor na data de sua publicação no Diário Oficial, revogadas quaisquer disposições em contrário e as Portarias n. 266, de 22 de outubro de 1954 e n. 338, de 26 de fevereiro de 1955.

Congeladas as mensalidades escolares

Os aumentos já cobrados, terão de ser devolvidos — Fixada, também, uma taxa definitiva para as matrículas

Os preços das mensalidades escolares foram congelados, ontem, pela COFAP, devendo vigorar, portanto, até posterior deliberação, os mesmos estabelecidos para o ano passado. Ficou, também, fixada em cem cruzeiros, a chamada "taxa de matrícula", estabelecendo, também, a portaria homologada pelo plenário do órgão controlador de preços que as majorações já cobradas, serão devolvidas, criando-se, para tal, o critério de redução equivalente, nas mensalidades.

O parágrafo único, do artigo primeiro, da citada portaria, estabelece, ainda, que os estabelecimentos de ensino que funcionam exclusivamente por conta dos governos Federal, Estadual e Municipal não estão enquadrados na congelação, cuidando, o artigo segundo, a chamada "taxa de matrícula".

Os demais artigos da portaria são os seguintes: — "art. 3º. — As taxas escolares, exceto a de matrícula serão as correspondentes ao ensino, alimentação e condução se fornecidas pelos estabelecimentos, só podendo ser cobradas, antecipadamente, pelos que usaram essa modalidade, em 1955, e até o valor de duas mensalidades. Parágrafo Único — As quantias já cobradas pelos estabelecimentos de ensino, como taxas escolares, exceto a de matrícula, para o ano letivo de 1956, acima do estipulado neste artigo, deverão ser devolvidas, descontadas nas taxas a serem pagas durante o ano e a partir do 1º. mês de atividades escolares. — Art. 4º. — Nenhum estabelecimento de ensino poderá cobrar taxa de matrícula para o ano letivo de 1956, a aluno que houver frequentado o mesmo estabelecimento em 1955. Parágrafo único — As quantias já cobradas pelos estabelecimentos de ensino, contrariando o estipulado neste artigo, deverão ser devolvidas, descontadas nas taxas a serem pagas durante o ano, e a partir do 1º. mês de atividades escolares. — Art. 5º. — Os estabelecimentos de ensino terão de reembolsar, de uma só vez, os alunos que se retirarem do estabelecimento por qualquer motivo, durante o ano letivo de 1956, pelos saldos porventura existentes e previstos nos parágrafos únicos dos artigos 2, 3 e 4 desta portaria. — Art. 6º. — A inobservância de qualquer artigo ou parágrafo desta portaria acarretará aos seus infratores as sanções previstas na Lei.

Art. 7º. — A presente portaria entrará em vigor na data de sua publicação no "Diário Oficial", revogadas quaisquer disposições em contrário".

Uma viagem em terceira dimensão

O "Caronia" transporta pelo mundo um grande contingente de milionários — 600 mil cruzeiros custa a cabina mais barata — Um filme de 10 milhões de dólares

Um cruzeiro de "redescobrimento do mundo", conforme os seus próprios organizadores o intitulam, é o que estão fazendo os quinhentos e trinta e cinco turistas que o "Caronia" trouxe ao nosso pôrto, ontem, para uma permanência de 48 horas no Rio. Seguindo as rotas dos grandes navegadores, o luxuoso transatlântico inglês vai fazer um percurso de mais de 33 mil milhas, com 107 dias de duração, escalando em vinte e três portos da América do Sul, A'frica do Sul, A'sia Continental, as ilhas românticas do South Pacific e finalmente os portos da costa oeste da América do Norte. Mas os turistas do "Caronia" levam sôbre os navegadores as vantagens que o progresso e o dinheiro podem proporcionar. Vão sulcar os mares, com o maior luxo e confôrto imagináveis. Mas que estão lhes custando uma pequena fortuna. A cabine mais barata do "Caronia" custa 8.000 dólares ou seja, perto de seiscentos mil cruzeiros, havendo cabines de luxo até de dois milhões e quinhentos mil cruzeiros, isso sem falar nas despesas inevitáveis, em cada pôrto de escala. Contudo, o custo do cruzeiro, de "redescobrimento" pouco representa para êsses turistas, que são endinheirados. Industriais, fazendeiros, capitalistas, elementos das profissões liberais, etc. E quase todos, numa proporção de 95%, americanos do norte. Os demais são canadenses, mexicanos e ingleses. Três brasileiros farão parte, igualmente, do cruzeiro, devendo embarcar no Rio. O casal Ferraz Camargo, de São Paulo e a srta. Ema Klabin.

O "Caronia" é quase um navio "real". Está cheio de reis disso e daquilo. Mas para a reportagem, não foi qualquer deles o mais importante a entrevistar. As honras couberam ao sr. Joseph M. Seider, diretor da United Artists e presidente da **Prudential Theatre Inc**, uma cadeia de 73 teatros localizados na região este dos Estados Unidos.

Mr. Seider e sua esposa estão em vilegiatura. Mas, não obstante, gostam de falar sôbre as atividades da United. Inclusive, estão orgulhosos com o fato de terem concluído o primeiro filme pelo novo processo Todd-AO.

Trata-se de uma inovação excepcional, superior ao cinemascópio e à terceira dimensão. Não precisa de usar óculos e dá ao espectador as mesmas sensações vividas pelos astros na tela. Esta necessita ter no mínimo 100 pés de largura por 50 de altura e o equipamento de exibição é de natureza especial, de vez que as películas são de 70 milímetros. O primeiro filme a ser rodado em Todd-AO foi "Oklahoma", baseado na peça que fez sucesso durante mais de dez anos, na Broadway e em outros teatro samericanos. O filme é musical e conta a história do desenvolvimento do oeste americano. Oklahora é um filme portentoso, utiliza centenas de figurantes e tem um custo superior a dez milhões de dólares o mais caro filme já rodado em Hollywood, até hoje. Os astros são Gordon Mc Crae e Shirley Jones, uma new face em grande evidência no cinema americano.

Para exibição de filmes pelo sistema Todd-AO, há necessidade de readaptação dos projetores cinematográficos, que custam 80 mil dólares e são fabricados na Holanda. Atualmente, só cinco cinemas nos Estados Unidos podem exibir êsses filmes, mas em junho cêrca de 50 outros já estarão devidamente adaptados. No Brasil, se ainda não estivermos preparados para êsse novo sistema, veremos "Oklahoma" em cinemascope.

Além dêsse filme, um outro está terminado: – A Volta ao Mundo em Oitenta Dias, baseado no livro de Júlio Verne. O custo é um pouco mais modesto (quatro milhões de dólares) e deverá ser lançado dentro de poucos meses. Programados para filmagem, estão South Pacific" e Adeus às Armas, êste último uma refilmagem da película que consagrou Gary Cooper.

SEM BOTÕES . . .

Não fui à festa do Itamarati. Mas quase... A minha casaca foi... Ao saber que um amigo precisava ir e não tinha casaca, e ao saber que o stock do Rollas estava esgotado, disse-lhe que eu tinha duas, uma das quais estava às suas ordens.

Sòmente uma. A outra não. Essa outra, creio que nesta cidade ninguém teria coragem de envergá-la. Sabe o leitor a razão? É que êsse precioso indumento feito no Nagib David, o maior alfaiate que o Rio jo teve, não tem botões. É uma casaca única no mundo. Quando decidi abolir os botões que não tivessem a casa para abotoar e mandei fazer essa casaca, criou-se o problema. Não há casaca sem aqueles três botões que servem de enfeite, na frente, de cada lado. Como sair dessa? Quebrar o princípio, não era possível, logo, o jeito era não colocar os botões. Nagib achou imensa graça na história e a casaca ficou sem os botões da frente, os dois de atrás e os seis nas mangas. No dia em que o Automóvel Club deu o grande baile com a presença do que havia de melhor na sociedade, lá fui eu com a casaca sem botões. Waldemar Bandeira, ao tempo, escrevia na Gazeta de Notícias a seção O Binóculo, a mais afamada da cidade. No dia 21 de maio de 1929, descrevendo êsse baile que teve a presença das "misses" Paraná, Rio Grande do Sul, Bahia e Pernambuco, dizia Waldemar Bandeira que Didi Caillet havia dominado o povo e a aristocracia carioca pelo seu espírito, a sua beleza conjugada à sua "toilette" e ao seu estético estilo de "coiffure". Ia por ali afóra descrevendo essa festa que marcou uma época no Rio. Afinal, chega Waldemar ao Dégas. Vejamos o que disse: "Floresta de Miranda, também estava. O nosso Príncipe de Galles do Trocadilho Sinistro, cultor impiedoso do passado, exibia uma apolínea casaca sem botões, que pertenceu a Xerces, que a usava no dia em que mandou açoitar o mar. O colete figurou em Varsalhes, com Luís XV, o colarinho provinha da República de Veneza. E os óculos foram de propriedade de Ivan, o terrível. Floresta de Miranda era todo um Museu Histórico".

Esquecia-me de dizer que a casaca era cinza escuro. Conta-se que Luís XVI, quando os cabriolets tornaram-se a viatura do povo e começaram a prejudicar a circulação de Paris, condenou-os, nestes termos: — "Si j'étais préfet de police, je supprimerais les cabriolets". Hoje, digo eu: "Se eu fôsse chefe de polícia, mandaria prender aquele sujeito que foi ao baile do Automóvel Clube de casaca cinzenta e sem botões"...

Floresta de Miranda

O NOVO EMBAIXADOR DA ÍNDIA NO BRASIL

O govêrno brasileiro acaba de conceder "agrément" à nomeação do sr. Lal Ram Sharan Singh para embaixador da República da Índia no Rio de Janeiro.

O novo representante diplomático da Índia no Brasil nasceu em 1906 e fêz seus estudos na Universidade de Allahabad e no Jesus College, da Universidade de Oxford. Entre os diversos cargos desempenhados pelo sr. Singh figuram o de Comissário-Adjunto, Vice-Comissário e Secretário da Renda, da Educação e das Terras e chefe do Departamento de Registro das Províncias Centrais e da Província de Berar. Ocupou, igualmente, postos de relêvo no Estado de Chattarpur, de 1937 a 1948.

O sr. Singh ingressou no govêrno indiano em julho de 1948, quando foi nomeado para o Ministério do Comércio e Indústria. Em setembro de 1948 foi designado Comissário Comercial da Índia em Karachi; em outubro de 1950 foi nomeado Comissário Comercial de seu país na Grã-Bretanha. De 1951 a 1953 desempenhou as funções de Conselheiro Comercial, com categoria de Ministro, da Representação da Índia em Londres. Ainda na Embaixada da Índia junto à Côrte de St. James, foi Ministro Comercial de 1953 a 1954. Em janeiro de 1955, foi nomeado Cônsul Geral da Índia em Nova York, funções que deixa para assumir a chefia da representação diplomática de seu país no Brasil.

VAI APOSENTAR-SE O DESEMBARGADOR MARTINS TEIXEIRA

Foi ontem encaminhado ao Ministério da Justiça o pedido de aposentadoria do desembargador Sílvio Martins Teixeira. A vaga por êle a ser deixada será preenchida pelo critério de antiguidade entre os Juízes de Direito. Só em abril, porém, o Tribunal de Justiça cogitará dêsse preenchimento de vaga, de vez que se encontra em férias.

O MINISTRO ARY FRANCO NO SENADO

O ministro Ary Franco, que teve o seu nome aprovado pela totalidade de votos do Senado para ministro do Supremo Tribunal Federal, estêve ontem no Monroe a fim de agradecer aos senadores a expressiva votação que lhe deram.

No gabinete do presidente João Goulart, o novo membro da nossa Alta Côrte de Justiça teve oportunidade de transmitir aos representantes dos Estados os seus agradecimentos, ali ficando em palestra algum tempo, inclusive com o ministro Nereu Ramos, que se encontrava no local.

NO TRIBUNAL SUPERIOR ELEITORAL

Sob a presidência do ministro Luiz Gallotti, o Tribunal Superior Eleitoral realizou ontem, à tarde, uma sessão extraordinária, durante a qual aprovou o Regulamento das Atribuições dos Corregedores Eleitorais, cuja redação final deverá ser aprovada na sessão de hoje.

A seguir, foi objeto de exame o anteprojeto de instruções sôbre o alistamento eleitoral. Êsse trabalho foi também aprovado, com exceção do capítulo referente ao cancelamento. A discussão e aprovação dêste capítulo ficou adiada para a próxima sessão daquela Côrte.

TODOS O ESPERAVAM

PHILIPS

MOD. BR 115-U

...e com razão, pois é, realmente o rádio ideal...

Para o papai na sala de trabalho

Para a mamãe no quarto de costura

Para o rapaz em seu quarto

Para a senhorita em seu dormitório

E para a empregada na cozinha ou no quarto.

De fato, o modêlo BR 115-U é o rádio "extra" da casa, porque é portátil e de pêso levíssimo. Seu preço é justo para a sua alta qualidade. E foi feito para durar como duram os rádios Philips! O mod. PHILIPS BR 115-U, da Linha SUPER M, possúe as seguintes caraterísticas: linhas atraentes, ideal para o nosso clima, extraordinária potência sonóra, excelente seletividade, esmerado acabamento, apresentado em caixa de baquelite, que resiste ao calor e não deforma.

Concurso Miss T.V.

Acompanhe pelo Canal 6, tôdos os domingos, às 19,30 hs., êste interessante Concurso sob o patrocínio da S.A. PHILIPS DO BRASIL.

PHILIPS

Tenha mais um rádio em seu lar... que seja PHILIPS!

Aproveitam a totalidade do espaço disponível. Atualizam-se com a variar das exigências. Montam-se e desmontam-se com a maior facilidade. Oferecem resistência e durabilidade sem limites.

SIDEMA S.A.

LOJA: R. do México, 16 - ESCR.: R. do México, 128 — Tels.: 52-3845 e 22-8412

CORREIO DA MANHÃ

SUCURSAL DE COPACABANA

AVENIDA N. S. DE COPACABANA 860-A

Tel. 37-1832

ANÚNCIOS ⊛ ASSINATURAS

Queixas e Reclamações a serviço do Bairro

34272

CORREIO DOS ESTADOS

A população do município de São Paulo em 1940 era de .... 1.337.644, passando para 2.824.066 habitantes em 1954, segundo levantamentos estatísticos realizados pela Divisão de Estatística e Documentação Social do Departamento de Cultura da Prefeitura. Houve, pois, um aumento considerável da população, fato que se verifica com uma constância quase regular. Em 1941, já contava São Paulo com mais de 1.400.000 habitantes para atingir 1.500.000 em 1943, 1.600.000 em 1944, e 1.700.000 em 1946. Depois dêste ano passou a crescer em ritmo mais acelerado. Basta observar que já em 1949 a população era de pouco mais de 2 milhões para apresentar depois os seguintes números: 1951 — 2.398.102; 1952 — 2.550.040; 1953 — 2.679.002; e 1954 — 2.824.050. Com os nascimentos observam-se apenas em pequenas exceções no ritmo de aumento. Em 1945 — 39.659; em 1949 — 55.105; em 1953 — 83.322; de modo geral, porém, houve sempre aumento nos nascimentos que cresceram em ritmo relativamente lento. Finalmente, quanto aos casamentos observa-se também um aumento considerável nos dois períodos, sendo que passou de 9.575 em 1940, para 28.037 em 1954. A.N.

Bahia

Congresso — Realizar-se-á em Salvador, o IV° Congresso Nacional dos Municípios Brasileiros, o qual, a exemplo dos anteriores, será o maior de todos os conclaves técnico-culturais e políticos já realizados no Brasil, consolidando a tradição iniciada em Petrópolis com as grandes concentrações nacionais de vereadores, prefeitos, parlamentares, técnicos e estudiosos, em geral.

Todos os Municípios de Minas Gerais estarão representados pelas suas figuras máximas, isto é, pelos prefeitos, comissões de negociantes, vereadores e pessoas interessadas no palpitante conclave.

O temário do próximo Congresso de Salvador está sendo, outrossim, amplamente divulgado pelas próprias prefeituras e Câmaras Municipais de todo o país, a fim de tornar possível uma ampla participação popular no grande certame do corrente ano. M

Ceará

Agência - Foi instalada, em Itapipoca, de onde informam, a Agência do Banco do Brasil.

O governador do Estado estêve presente às solenidades. Asp.

Menores desajustados — O governador do Estado enviou mensagem à Assembléia Legislativa, solicitando abertura de crédito de seiscentos mil cruzeiros destinados à compra de terreno onde deverá ser construído o futuro Instituto do Menor Desajustado. Asp.

Pôrto — Está sendo realizada concorrência pública para execução de importantes obras no pôrto cearense de Mucuripe. A medida é consequência das gestões a respeito, realizadas no Rio pelo governador Paulo Sarazate. Asp.

Minas Gerais

Colégio Militar — Os exames de admissão ao Colégio Militar de Belo Horizonte serão levados a efeito a 12 de março, nesta Capital.

As vagas existentes serão preenchidas com os candidatos do Colégio Militar do Rio que não lograram matrícula por falta de vaga e os desta capital.

O ano letivo será iniciado a 9 de abril de 1956. M.

Convenção — A fim de presidir os trabalhos da II Convenção Nacional de Técnicos, promovida pelos Serviços Nacional de Aprendizagem Comercial e Social do Comércio, que será realizada em Belo Horizonte, chegará hoje à capital mineira o presidente da Confederação Nacio- presidente dos Conselhos Nacionais nal do Comércio. Na qualidade de dos órgãos educacional e assistencial dos comerciários, tem sob sua responsabilidade a realização do certame. Acompanham o sr. João de Vasconcellos assessôres e técnicos dos órgãos citados, os quais debaterão em Belo Horizonte problemas específicos das atividades ligadas à educação e assistência dos empregados do comércio brasileiro.

A II Convenção Nacional de Técnicos terá a duração de seis dias, iniciando-se hoje mesmo os trabalhos, que serão encerrados no dia 9 do corrente. M.

Pará

Exonerações —O sr. Zacarias Assunção assinou atos, antes de deixar o govêrno, exonerando quase todos os seus secretários, o chefe de Polícia, o diretor do DER, o comandante da Polícia Militar, o seu chefe de Gabinete e o procurador geral do Estado.

O sr. Pinheiro Catete manterá, apenas, os secretários de Finanças e Justiça, srs. J. Ben Athar e Artur Mello. M.

Paraíba

Posse — Em presença do governador Flávio Ribeiro foram empossados todos os secretários do Estado. Altas autoridades civis e militares compareceram ao ato. ASP.

Imprensa oficial — Tomou posse, no cargo de diretor da Imprensa Oficial, o sr. Sabiniano Maia, que substituiu o escritor Juarez Batista. Asp.

Pernambuco

Entre a Administração do Pôrto de Recife e o Sindicato de Trabalhadores em Serviços Potuários, foi assinado contrato pelo qual êsse órgão de classe se encarregará, durante dois anos, dos serviços de Capatazia, que eram executados pelo pessoal da própria administração. Asp.

Rio Grande do Sul

Investimentos — O sr. Rubem Berta, diretor-presidente da Varig, que acompanhou, recentemente, o sr. Juscelino Kubitschek em sua viagem aos Estados Unidos e a vários países da Europa, apresentou um relatório ao governador Ildo Meneghetti sôbre os contatos e entendimentos que manteve com organizações industriais e financeiras interessadas em abrir filiais no Rio Grande do Sul.

O sr. Berta voltará, em março, a Dusseldorf, onde cêrca de 40 industriais do Ruhr estiveram reunidos com o presidente Kubitschek. Asp.

Reivindicações — A classe ferroviária estêve reunida na cidade de Santa Maria a fim de reivindicar o pagamento do abono familiar e de outras vantagens. Ficou resolvido que os ferroviários aguardarão 72 horas para pagamento do abono, e 30 dias para regularização do pagamento das demais vantagens. Asp.

São Paulo

Comissionamento — O governador do Estado telegrafou ao ministro da Fazenda, solicitando o comissionamento do sr. Garibaldi Dantas, técnico de Agricultura, que vem prestando serviços na Comissão de Financiamento da Produção. Asp.

Montepio — Falando à reportagem sôbre a situação em que se encontra o Montepio Municipal, que, há muito, não vem atendendo às necessidades dos seus contribuintes, o vereador José Aranha fêz graves denúncias sôbre o que ocorre naquele órgão.

Informou o vereador que a Prefeitura de São Paulo se vem socorrendo do Montepio Municipal, em detrimento dos funcionários. Acrescentou que a Prefeitura já deve ao Montepio nada menos de 36 milhões e 600 mil cruzeiros. Asp.

Visita — Coforme antecipamos, o governador Jânio Quadros, acompanhado do chefe de sua Casa Civil, visitou o general Stênio Albuquerque Lima, comandante da Segunda Região Militar o executor do estado de sítio em S. Paulo. Asp.

Milho híbrido — O Serviço de Produção de Sementes Básicas de Milho Híbrido, da Secretaria de Agricultura, que vinha funcionando na Estação Experimental de Ipanema, foi transferido para Piraju, onde as atividades deverão ter início no próximo ano agrícola. Asp.

Baixa — Os frigoríficos anunciam para amanhã a redução de um cruzeiro no quilo de carne, tendo em vista a grande oferta de bois gordos no interior. Acredita-se que a mesma atitude será tomada pelos açougueiros. Asp.

Assembléia — Durante a reunião de ontem na Delegacia Regional do Trabalho, não houve acôrdo entre a Companhia Paulista de Estradas de Rodagem e seus funcionários que desejam aumento salarial. Em vista do fracasso, os ferroviários marcaram uma assembléia-geral, no próximo dia 19, em Rio Claro, a fim de debater a atitude que deverão tomar, tudo indicando que organizarão uma greve geral visando àabtenção de suas reivindicações Asp.

Primeiro ato do governador mineiro — Em seu primeiro dia de govêrno, o sr. Bias Fortes assinou apenas um ato, confirmando no comando da Polícia Militar o cel. Manoel Assunção.

Farmácia destruída por incêndio — Pela primeira vez na história da cidade, a população de Curvelo presenciou um grande incêndio. A ocorrência verificou-se na farmácia "S. Antônio" de propriedade do sr. J. Godói, situada na zona central. As chamas destruiram inteiramente o estabelecimento, calculando-se o prejuízo em 200 mil cruzeiros.

Novos dirigentes de "O Diário" — O matutino mineiro "O Diário" conta com novos diretores, srs. Geraldo Vidigal e Ennius Marcos de Oliveira Santos, respectivamente, vice-presidente e diretor-gerente.

Cassadas as carteiras de dois advogados - Em sua última reunião, o Conselho da Ordem dos Advogados, secção de Minas Gerais, decidiu cassar as carteiras profissionais expedidas aos profissionais José Maria Salles e Benedito Correia, e solicitar, ao mesmo tempo, providências de ordem policial para o devido cumprimento da decisão.

Os referidos advogados, formados pela Escola Livre do Distrito Federal, há tempos conseguiram registro provisório na secção de Minas Gerais da Ordem dos Advogados. Em 1954, o registro foi cassado, mas ambos continuaram a exercer a profissão na capital, sem atender á solicitação da entidade para devolução das carteiras, fornecidas por prazo determinado.

As voltas com a polícia - Os mencionados profissionais estão às voltas com a polícia mineira, envolvidos num inquérito em andamento na Delegacia de Roubos e Falsificações, acusados de tentarem levantar vultosa quantia depositada em juízo. Para tanto, haviam falsificado uma procuração, outorgada a Benedito Correia e cujo outorgante, Joaquim Bicalho Drumond, era falecido. Consta do inquérito que o investigador Sebastião Faria firmou a procuração em nome do morto. Aconteceu, porém que o escrivão dos Feitos da Fazenda descobriu a burla, sendo o caso entregue à polícia.

INTENSIFICAR NA AMÉRICA LATINA a execução de programas econômicos

Declarou Nixon que os Estados Unidos atuarão com êsse objetivo

Na entrevista coletiva que concedeu, ontem, aos jornalistas brasileiros e representantes da imprensa estrangeira nesta capital, o vice-presidente Richard M. Nixon disse que o presidente Eisenhower é favorável a uma política de auxílio a longo prazo aos países menos desenvolvidos, com o objetivo de torná-los mais fortes e progressistas sem jamais admitir a formação de satélites.

Quer quando se trate de uma grande nação como o Brasil, ou uma pequena república como o Panamá, tal auxílio tem sempre o mesmo escôpo de formar nações livres, independentes e amigas em suas relações.

— Com referência ao futuro, disse Nixon, creio que os Estados Unidos trabalharão para intensificar na América Latina, e em outras partes do mundo, programas econômicos começando com a assistência técnica, empréstimos do Export-Import Bank e, conforme as circunstâncias, com outras concessões.

Antes de continuar com a entrevista, entretanto, o sr. Nixon quis acentuar, para informação dos presentes, que as declarações principais de tôda a sua visita ao Brasil seriam feitas no discurso que pronunciará, hoje, dia 3, em Volta Redonda.

Perguntado sôbre se havia tratado de assuntos importantes em sua visita ao vice-presidente João Goulart, disse Nixon que sua conversação foi de grande ajuda para as relações entre os dois países.

REGRESSOU O SR. HOLLISTER

O sr. John B. Hollister, diretor da Administração de Cooperação Internacional dos Estados Unidos, fêz a seguinte declaração à imprensa, esta manhã, antes de deixar o Rio de Janeiro:

"Deixo o Brasil, esta manhã, depois de passar três dias maravilhosos nesta bela cidade. Orgulho-me de ter sido designado pelo presidente Eisenhower, embaixador especial à solenidade de posse do presidente Kubitschek. Sob o regime que ora se inicia neste país, antevemos um estreitamento cada vez maior dos laços que unem o Brasil e os Estados Unidos.

Minha visita a êste país deu-me a opoturnidade de apreciar de perto a imensidade do Brasil e seus imensuráveis recursos. Impressionou-me, igualmente, o progresso que se verifica no sentido de uma sólida economia nacional, e que promete brilhante futuro para o Brasil.

Tive o prazer de encontrar-me com os vários líderes brasileiros que levam a cabo, ativamente, os programas associados à Administração de Cooperação Internacional, da qual sou diretor. Êsses programas, conhecidos aqui como o Ponto IV, vêm sendo executados neste país há vários anos. Esperamos continuá-los da maneira que melhor atenda aos desejos de desenvolvimento do Brasil e contribua para um melhor interêsse mútuo e para o bem estar de nossos dois países. Em particular, senti imenso prazer em encontrar-me com o senador Apolônio Salles, que, na qualidade de coordenador do programa de Cooperação Técnica aqui, tem-se mostrado tão condescendente e construtivo no desempenho de seus deveres.

Visitarei outras cidades sul-americanas e assistirei, em Lima, a uma reunião regional de meus diretores de assistência técnica, planejada há alguns meses. Retornarei logo a Washington, mas guardarei sempre comigo a lembrança de minha primeira visita a êste amável país".

O sr. Hollister e sua comitiva partiram ontem para Lima.

AS RELAÇÕES DO BRASIL COM OS ESTADOS UNIDOS

A Câmara do Comércio Americano do Brasil ofereceu ao vice-presidente dos Estados Unidos, sr. Richard M. Nixon, e demais membros da delegação norte-americana à posse do novo Govêrno do Brasil, um banquete que teve lugar no Hotel Glória. Compareceu à homenagem, como convidado de honra, o vice-presidente do Brasil, sr. João Goulart.

O sr. Richard M. Nixon, usando da palavra na ocasião, e após terem sido levantados brindes ao presidente do Brasil e ao presidente dos Estados Unidos, salientou a importância das boas relações dos países deste hemisfério, e a sua confiança de que as mesmas serão sempre mantidas no nível atual.

— "A importância de nossas relações, particularmente entre o Brasil e os Estados Unidos, são tanto de carater sentimental, como prático" — disse o vice-presidente Nixon.

Sentimentalmente, apreciamo-nos de maneira recíproca, — prosseguiu em sua oração. Possuimos tradições similares e acreditamos nos mesmos ideais. Pelo aspecto prático, somos vizinhos próximos, e a cooperação entre nossos países é de valor indispensável.

Salientou ainda, a importância das relações comerciais entre a América Latina e os Estados Unidos, e o interêsse recíproco na manutenção de padrões de vida dignos para os povos do Continente.

TEMPORAL EM SÃO LUIZ

SÃO LUIZ, 2. O violento temporal caiu sôbre esta cidade na madrugada de segunda-feira última, provocou vários desabamentos de casas residenciais nos subúrbios e no centro. Um raio caiu sôbre o telhado da firma comercial Pinheiro Gomes, ocasionando sérios prejuízos. Na rua Afonso Pena, em virtude de outro raio haver caído, o telhado de uma casa ficou danificado, causando estragos em partidas de arroz e de açúcar que ali se encontravam.

Até o momento não foram registra-

INSALUBRE A ASSEMBLÉIA LEGISLATIVA FLUMINENSE

Vale a pena ser suplente de deputado no Estado do Rio

Positivamente há um clima insalubre na Assembléia Legislativa do Estado do Rio, que obriga os deputados a constantes pedidos de licença para tratamento de saúde.

Agora mesmo nada menos do que quatro representantes do povo solicitaram aquela medida legal, fazendo acompanhar seus requerimentos dos respectivos atestados médicos. Além do sr. Rodrigues de Oliveira, estão precisando tratar de sua saúde de abalada, os srs. Aécio Nanci, Lucas Figueira e Câmara Torres.

Para substituí-los foram convocados os outros tantos suplentes, a quarenta mil cruzeiros de ajuda de custo e trinta mil de subsídios para trabalhar apenas três dias, isto é, hoje e nos dias 28 e 29 dêste mês. Amanhã, sábado, a Assembléia não funciona e, a partir de segunda-feira, entrará em recesso até o dia 27.

Talvez fôsse interessante — para evitar tanta doença entre os deputados estaduais fluminenses — que o sr. Angelo Bittencourt, secretário da Saúde do Estado do Rio, mandasse adotar medidas profiláticas na Assembléia.

Enquanto isso acontece, os representantes de certo partido oculto sob legendas estranhas ao seu credo, aproveitam para defender os "camponeses" que invadiram as terras da Fazenda do Lago, em São João da Barra, e agora de lá não querem mais sair.

Quando ontem um dêsses representantes pronunciava seu discurso, o deputado Gouveia de Abreu o aparteou dizendo que êle não tinha fé. Retrucou imediatamente o orador, para afirmar que não acredita no sistema atual do govêrno, mas que tem muita fé no futuro...

DE SÃO PAULO

— Montoro estréia no jornalismo
— O preço de um deputado (mais barata a Assembléia do que o DEIP da ditadura)
— Vai baixar o preço da carne
— Reforma na Polícia paulista

R. P.

SÃO PAULO, 2 — "Quanto custa um deputado?" E' com êste título que o deputado Franco Montoro, da direção do P.D.C. e presidente da Assembléia Legislativa de São Paulo, estréia na imprensa, onde recebeu hoje o seu batismo. E o artigo de Montoro, escrito com a evidente intenção de rebater maldade publicada nesta Capital, sôbre o custo, para a bôlsa do povo, do trabalho dos deputados, constitui surpreendente revelação:

1. A Assembléia Legislativa de São Paulo custou, em 1955, para o Estado, apenas 0,37 do orçamento;

2. O DEIP (Departamento Estadual de Imprensa e Propaganda da ditadura) custou ao Estado, em 1943, 0,63 do orçamento.

O trabalho dos deputados custa, portanto, a metade do que levava do orçamento um departamento feito, como bem diz o presidente da Assembléia, "para louvar a administração e iludir o povo".

Ainda existe, em São Paulo, muita gente que usa do argumento simplista de que "é mais barato pagar a ditadura do que a democracia". Referem-se, evidentemente, ao custo dos parlamentos. Em primeiro lugar, o preço não é documento. Nem sempre é negócio comprar o mais barato. Muito pelo contrário. Paga-se a qualidade, e esta, com o correr do tempo, dá lucro. Em segundo lugar, no caso em apreço, o mais barato, e mais eficiente, é ainda a democracia.

Saudando o novo colega, cumprimentamo-lo pelo magnífico artigo, de fundo altamente democrático. Montoro combate a praga da ditadura com o único argumento que o povo entende nos dias pragmatistas que correm A ditadura é um mau negócio. Não houvesse outras razões para que a repudiassemos, haveria êste, sonante: é um negócio que dá prejuízo...

"ALTRI TEMPI"

Não se trata do filme italiano, mas de uma simples notícia, inspirada por aquela película. Falando em ditadura e nas suas dolorosas conseqüências, o cronista teve o desejo de ver o que diziam os jornais há 20 anos. Abriu um, exatamente do dia 2 de fevereiro de 1936. E lá estava a notícia:

"DENEGADO O PEDIDO DE "HABEAS-CORPUS" REQUERIDO A FAVOR DOS INTELECTUAIS PRESOS A BORDO DO NAVIO "PEDRO I".

MAIS BARATO

Uma notícia rara nos dias atuais: a carne vai baixar de preço. A partir de amanhã, a redução será de um cruzeiro por quilo, no atacado. E estão previstas novas baixas, no decorrer dos próximos meses. Causa: o excesso de bois gordos, nesta época de safra. Só na segunda-feira passada a sobra de carne, no matadouro municipal, foi de sessenta toneladas. Em São Paulo, já não há mais oferta para a carne congelada. Os frigoríficos têm, em estoque, 5.000 toneladas, que estão sendo enviadas para o Rio.

Resta agora saber quanto se vai pagar no varejo. Quando a época não é de safra, o preço da carne sobe. E não desce mais...

MORALIZAÇÃO

O governador Jânio Quadros, como próximo alvo de seu programa de moralização, vai agora atacar os "inferninhos". Êsses tipos de boites existem hoje em tôda a Capital e constituem as maiores fábricas de prostitutas de São Paulo. São, na verdade entrepostos de mulheres disfarçados em casas de diversão.

Como sempre, o governador, "para economizar papel", não enviou ofício ao secretário da Segurança, a propósito do combate aos "inferninhos". Mandou-lhe o seguinte bilhetinho; acompanhado de recorte de jornal sôbre êsses centros de vício:

"Sr. secretário. Convem combater, frontalmente, essas casas. Examinar as espécies mais nocivas ao povo e aos costumes (ruídos, menores, etc.) fechá-las, sumariamente, cassando o alvará policial. Recomendo a v. exa., pessoalmente, adotar as medidas cabíveis."

PRIMEIRO PEDIDO

O governador do Estado enviou o seu primeiro pedido ao presidente da República: em telegrama o ministro da Fazenda, solicita que o sr. Garibaldi Dantas, técnico em assuntos agrícolas e funcionário federal, seja comissionado no gabinete do sr. Alkmim.

Primeiro resultado da "missão Tancredo"?

REFORMA NA POLÍCIA

O sr. Jânio Quadros, cumprindo a promessa de reformar, atualizar e moralizar a polícia paulista, iniciou a reforma chamada "de emergência" na polícia, segundo plano elaborado por uma comissão de técnicos, sob a presidência do professor Basileu Garcia, catedrático da Faculdade de Direito da Universidade de São Paulo. O plano cria o Departamento de Polícia Judiciária, o Departamento de Rádio Patrulha (que será responsabilizado pelo policiamento preventivo da Capital), o Departamento de Polícia Científica, que compreenderá a Escola de Polícia, a Polícia Técnica, o Gabinete Médico Legal e o Serviço de Identificação; e o Departamento de Polícia do Interior. A reforma cria outros departamentos auxiliares, em substituição às atuais Divisões de Polícia.

O plano impressionou bem não sòmente os círculos policiais, — que andavam descontentes com o desprestígio sempre crescente da polícia, que não contava com recursos adequados nem com uma organização racional, — mas também a população, que sofria as conseqüências de uma polícia incifiente. Sucursal.

DE MINAS

J. C.

BELO HORIZONTE, 2. Em conferência que pronunciou na Federação das Indústrias, ao encerramento do "Forum Econômico", o sr. Clóvis Salgado abordou a situação econômica de Minas, focalizando os seus aspectos principais. Entre êsses aspectos alguns já foram largamente analisados, enquanto outros mereceram particular atenção.

Pela sua permanente atualidade, ganha relêvo a ampliação do sistema ferroviário mineiro, pois os nossos produtos de maior significação econômica, como minérios, madeiras e gado, não podem ser normalmente transportados pelas rodovias, senão a pequenas distâncias. Não é, contudo, suficiente a ampliação do sistema ferroviário, tornando-se inadiável a modernização do existente, que está longe de corresponder às necessidades mínimas de segurança e confôrto.

Outro capítulo abordado foi o da pecuária, que é uma das maiores riquezas de Minas. Segund o "Statiscal Yearbook", órgão das Nações Unidas, o Brasil possui o terceiro rebanho do mundo. A Minas se dá o primeiro lugar no país, com um rebanho bovino de 12.261.800, a grande distância, portanto, do segundo colocado. Apesar dessa situação, o Estado não tem conseguido senão um mínimo de recompensa dessa produção, que é enviada em pé para outras unidades do Federação. Como no caso do minério de ferro, temos sido sensivelmente prejudicados, por falta de uma industrialização à altura do nosso desenvolvimento. Daí a importância do plano de energia elétrica, equacionado e em execução. Mais ainda assim, cabe a Minas exigir parte da energia produzida pelas usinas construídas em seu território e que nem sempre é aqui utilizada.

Depois de repassar a situação da agricultura e da siderurgia, referiu-se ao Vale do São Francisco, que tem sofrido as conseqüências da falta de continuidade administrativa. Será transformado num celeiro do país no dia em que forem construídas as barragens de regularização das águas, que trarão energia abundante, possibilitando a navegação durante todo o ano facilitando o sistema de irrigação da fértil e abandonada zona.

* * *

Com o declínio do movimento turístico, determinado pelas suas águas famosas, Cambuquira veio inscrever-se, de pouco tempo a esta parte, entre os maiores, senão o maior núcleo de avicultura de todo o país.

Foi uma questão de mudar para se manter. O declínio do turismo é um fenômeno geral nas estações de água do sul de Minas. De maneira que elementos do comércio e mesmo hoteleiros de Cambuquira procuraram na avicultura uma nova economia, e com tal êxito que, recentemente, aquela estância foi local da Primeira Convenção de Avicultura, cujos resultados se consideram satisfatórios. Com a conclusão da Rodovia "Fernão Dias", tôda a produção daquela zona será escoada nesta capital.

* * *

As classes ruralistas de Minas desenvolvem intensas atividades, em assembléias que debatem os interêsses fundamentais de nossa economia nesse setor. Ainda agora, com a presença de represntantes de dezenas de municípios, esteve reunida a Federação das Associações Rurais do Estatdo de Minas Gerais.

A Assembléia dos ruralistas durou cerca de 15 horas, debatendo um temário que compreendia onze pontos fundamentais. Uma das mais importantes deliberações tomadas então foi a de a entidade e a classe em geral cooperarem com o soerguimento da Frimisa,, obra de decisiva importância para a redenção da agropecuária mineira.

* * *

Juiz de Fora vem experimentando uma forte pressão econômica, no que se refere aos preços do comércio. As mercadorias atingiram tais níveis de cotação, que a vida daquela cidade se vai tornando insuportável para as classes menos afortunadas. Todos os produtos estão com preços acima dos de Belo Horizonte, bastando citar como exemplo o pão, que está custando 16 cruzeiros por quilo. Em vista dessa situação, foi agora criada a COMAP de Juiz de Fora, que cuidará da regulamentação dos preços naquela cidade.

* * *

Em encontros para debate dos problemas de sua região, representantes dos grupos econômicos do Vale do Rio Doce têm encarecido permanentemente a necessidade do cumprimento do que dispõem os estatutos da Cia. do Vale do Rio Doce, os quais determinam que fique a sua sede em Itabira.

As razões dessa exigência têm sido largamente fundamentadas, acentuando-se ainda que deve ser aplicada parte significativa dos seus lucros em melhoramentos no Vale. A zona é cheia de problemas de tôda a ordem, desde o das vias de transportes até o da saúde das populações, e tudo isso vem prejudicando o seu pleno desenvolvimento, pelo menos com a rapidez que é lícito esperar de uma região de tão largos recursos. (Da Sucursal).

A ETAPA FINAL DA FEDERAÇÃO DAS CARAIBAS

Final de um processo iniciado há 11 anos

LONDRES — Possivelmente no dia 7 do corrente se atinja à etapa final da criação da Federação Britânica das Caraibas, uma vez que nessa data reunir-se-ão em Londres os delegados das Indias Ocidentais Britânicas e os representantes do Govêrno Britânico, a fim de realizar uma conferência, cujo propósito principal, segundo as próprias palavras do Ministro Britanico das Colonias, senhor Lennorx-Boyd, é "tomar as decisões finais sôbre os assuntos pendentes e estabelecer a maquinaria necessária para solucionar as questões que surjam, uma vez estabelecida a federação".

Trata-se de um longo e construtivo processo que se vem registrando durante os últimos 11 anos, desde março de 1945, quando o então Ministro Britânico das Colonias, Oliver Stanley, num comunicado aos governos das Indias Ocidentais Britânicas, salientou que "o propósito da política britânica era fomentar a Federação das Caraibas, uma vez que houvesse o assentimento das várias colonias em seu favor, e que o desenvolvimento material das comunicações a tornasse administrativamente praticável".

Um notável e rápido melhoramento das comunicações aéreas contribuiu em grande parte para sua praticabilidade. Em seu comunicado, o senhor Stanley acrescentou: "O objetivo de qualquer federação que se pudesse estabelecer seria o govêrno autonomo dentro da Comunidade Britânica de Nações".

A bôa vontade empregada para a realização dêste objetivo é observada na ajuda financeira pretendida para a Federação, durante os primeiros anos de sua existência. Numa conferência realizada em abril de 1953, o Ministro das Colonias acentuou que, em seu plano, o Govêrno Britânico havia incluído: contínua contribuição para os fundos destinados ao fomento e bem-estar social; uma dotação de meio milhão de libras esterlinas, aplicável para o estabelecimento de central federal, e as quotas necessárias para cobrir os déficits orçamentários de qualquer dos territórios integrantes da federação, que apesar de seus esforços, não pudessem ser inicialmente evitados. (*B.N.S.*).

Cada nova linha da VASP significa:

• menos tempo de vôo
• mais confôrto!

AGORA!
RIO
SÃO PAULO
CAMPO GRANDE
CUIABÁ

ligadas diàriamente | pelo

"SCANDIA"

da VASP

- a mais perfeita combinação de velocidade e extremo confôrto!

PARTIDAS:
Hora local

RIO.....10:30	CUIABÁ.....7:30
SÃO PAULO...13:00	C. GRANDE.....9:30
C. GRANDE....15:00	SÃO PAULO...14:00

De dia ou de noite, vôe sòmente pelos SCANDIA da Frota "FITA AZUL" da VIAÇÃO AÉREA SÃO PAULO S.A.

VASP

INCRÍVEIS FAÇANHAS DE UM CABO DE POLÍCIA

Interpretando a seu modo o estado de sítio, prendeu inúmeras pessoas — Entre os detidos um político — O delegado endossou a arbitrariedade — Teriam fins excusos as prisões

Espinosa - Minas, 2 - A população dêste pacato município vem vivendo, últimamente, dias tormentosos, com as violências do cabo Francisco, mais conhecido por "Chico da Caru", comandante do destacamento local.

A última façanha de "Chico da Caru" deixou péssima impressão pois foram presas várias figuras das mais representativas da sociedade local e que deveriam viajar de carro até a cidade de Monte Azul, onde tomariam o trem que as conduziria, umas a Belo Horizonte e outras ao Rio de Janeiro. Entre as pessoas destinadas á capital mineira estavam várias senhoras e crianças doentes.

Devido êste município estar localizado numa distância de mais de 200 quilômetros de Montes Claros, os viajantes têm que empreender a viagem de madrugada, afim de apanharem o trem naquela cidade. Todavia, quando o comerciante Osvaldo Silva estava aguardando a a chegada dos seus companheiros, no ponto de embarque, surgiu o cabo Francisco que lhe deu voz de prisão, alegando que durante o "estado de sítio" não é permitido ficar na rua pela madrugada. A seguir surgiu o negociante Juvenal Ribeiro da Cruz, chefe de conceituada família e de importante firma daqui, acompanhado de sua espôsa. O policial, que estava acompanhado de três soldados, não aceitou as ponderações do sr. Juvenal e lhe deu voz de prisão. Assim a proporção que foram surgindo outros viajantes, o número de detidos foi aumentando, até atingir a casa dos vinte. Dirigiram-se todos à delegacia, onde, para surprêsa geral, encontraram dentro das grades, dois rapazes, um bancário e um estudante, todos de exemplar comportamento e filhos de duas das mais tradicionais famílias do Norte de Minas. Ficou-se, então, sabendo que haviam sido presos por ordem do cabo "Chico da Caru", por estarem ouvindo vitrola depois da meia-noite, o que, no dizer daquele policial, não é permitido durante o "estado de sítio".

No entanto, o delegado tenente Espiridião Mendonça, inteirado dos fatos, informou aos presos que não poderia tirar a autoridade do cabo Francisco e somente às 6 horas os detidos seriam soltos. E assim foi feito.

Depois o sr. Juvenal Ribeiro da Cruz, chefe do diretório do P.S.D., foi chamado à delegacia, por ordem do tenente Espiridião. Interrogado pelo delegado afirmou o procer pessedista que havia sido revistado pelos policiais e que a importância de dois mil e duzentos cruzeiros, que estava em seu poder, não mais existia, pois tinha sido desviada pelos soldados. Quando afirmou isso, o cabo "Chico da Caru", qeu assistia o depoimento, avançou sôbre êle munido de uma faca punhal, tendo, porém, sido dominado pelo tenente e dois filhos de Juvenal.

O vice-prefeito em exercício, no cargo de prefeito, sr. Darci Salviola Antunes dirigiu um bilhete ao sr. José Cangussu, chefe político do Município e pertencente a U.D.N., lamentando o fato e solicitando providências.

Sôbre os lamentáveis acontecimentos, o sr. Antônio Sepulveda Neto, présidente do diretório municipal do P.R., escreveu ao deputado Teófilo Pires uma longa missiva, historiando o caso em seus mínimos detalhes.

A certa altura diz, a missiva: "Levados êstes graves acontecimentos ao conhecimento do tenente Espiridião Mendonça, delegado especial, infelizmente nomeado a nosso pedido, êste fez causa comum com os criminosos. A atitude do delegado, recusando-se a punir os seus subordinados, deixa supôr a existência de uma verdadeira quadrilha, organizada com o fim de extorquir dinheiro em proveito da própria polícia".

Finalizando, o sr. Antônio Neto solicita a imediata retirada do cabo e do tenente, bem como a abertura de rigoroso inquérito para apurar as responsabilidades.

As atividades da Polícia Marítima em 1955

Cêrca de setecentas mil pessoas chegaram a esta capital — Extraordinário movimento durante o Congresso Eucarístico — Declarações do Dr. Cesar Garcez, diretor da D.P.M.A. — Será ampliado o quadro de inspetores

Vêm crescendo de ano para ano os serviços de rotina da Divisão de Polícia Marítima, Aérea e de Fronteiras do Rio de Janeiro, já agora ampliado o âmbito de suas atividades.

Movimento Geral

Assim é que, em 1955, foi da ordem de 683.887 o número de passageiros entrados no Distrito Federal tendo saído perto de seiscentos e oitenta mil ao mesmo tempo que se verificou o registro de 241.115 pessoas em trânsito.

O movimento de navios que aportaram ao cais Mauá atingiu à soma de 4.749, tendo deixado o pôrto um total de 4.773.

Também em igual período, entraram 3.647 aeronaves e saíram 3.648.

Por outro lado nada menos de 12.474 passaportes foram expedidos no último exercício, além e 5.193 concessões de vistos de saída e prorrogações.

Ainda no mesmo ano, 30.884 estrangeiros obtiveram registro naquela especializada e 20.141 revalidaram ali seus documentos.

Acontecimentos Expressivos

Falando à reportagem, o sr. César Garcês, diretor da Divisão de Polícia Marítima, informou que dois fatos merecem destaque em relação às atividades do referido órgão em 1955.

O primeiro se refere à regulamentação do Decreto n. 2.374, de 8 de maio, que permite à Polícia Marítima estender os seus serviços de vigilância a todo o território nacional.

-"Estamos, assim, perfeitamente habilitados a traçar rumos para tôdas as polícias estaduais, de modo a estabelecer um serviço uniforme" — frisou.

O segundo acontecimento ocorreu por ocasião do XXXVI Congresso Eucarístico Internacional, quando chegaram ao Rio trinta e dois mil peregrinos por via marítima, e onze mil por via aérea.

A propósito, disse o sr. César Garcês:

-"E' preciso considerar que não obstante êsse movimento especial de navios e aviões, não se registrou nenhuma queixa sôbre roubos, furtos, ou qualquer ocorrência desabonadora que viesse perturbar a ação da Polícia Marítima".

Novos Inspetores

Depois de revelar que o efetivo da Polícia Marítima é insuficiente para fazer face ao volume de serviço, pois conta apenas com oitenta e cinco inspetores, concluiu o sr. César Garcês:

- "Agora com a reclassificação, esperamos aumentar o quadro de inspetores utilizados na fiscalização dos serviços marítimos e aéreos".

"COMUNISTAS" PRESOS

Conforme noticiamos, no dia 31 do mês passado, policiais da Divisão de Polícia Política e Social efetuaram a prisão de vários indivíduos, os quais, aproveitando-se da posse do presidente e vice-presidente da República, procuraram fazer propaganda comunista. Dentre os elementos detidos encontrava-se o senhor Jorge Domingos Inocêncio, funcionário da Prefeitura do Distrito Federal, que estêve em nossa redação para dizer ter sido prêso injustamene. Contou-nos que naquele dia encontrava-se defronte à Câmara dos Deputados, quando, cêrca das 17,10 horas foi detido e encaminhado à Polícia Central.

Não é e jamais foi comunista, tendo mesmo, no último conflito mundial, tomado parte na campanha da Itália em defesa da democracia. Casado, pai de um casal de filhos, sempre teve uma vida pautada pela honestidade.

Para desfazer dúvidas em tôrno de sua pessoa, procurou o *Correio da Manhã* para, de público, declarar que não tem ligação política com nenhum partido que esteja fora da lei.

CASSAÇÃO DE CARTEIRAS

BELO HORIZONTE, 2. O Conselho dos Advogados, Seção de Minas, resolveu cassar as carteiras expedidas aos srs. José Maria Sales e Benedito Correia, acusados de tentarem levantar vultosa importância depositada em juízo, usando procuração falsa. ASP.

ASSASSINOU O TIO COM DEZ CANIVETADAS

Ambos eram doentes e aposentados do IAPI — No Andaraí a cena de sangue — Dias antes a vítima fôra roubada pelo homicida, o que motivou a rixa — Prêso em flagrante o criminoso e autuado no 18.º Distrito Policial — Já tinha um crime de morte e cumprira pena de 7 anos na Penitenciária

Na noite de ontem, na Rua Andaraí, um homem foi abatido com dez canivetadas nas costas. O criminoso foi prêso em flagrante e autuado no 18.º Distrito Policial.

Foram protagonistas da cena de sangue Albano Augusto Pereira, português, de 54 anos, aposentado do IAPI, que morava na Rua Adolfo Caminha, 21, casa 12 e Rudger dos Santos Moutinho, brasileiro, de 33 anos, solteiro, também aposentado pela mesma autarquia, e residente na Rua Ferreira Pontes, 909, casa 8. Albano era tio de Rudger e ambos encontravam-se doentes dos pulmões razão pela qual foram aposentados. Ambos eram muito conhecidos no morro do Andaraí, por onde costumavam perambular, local em que Rudger tinha alguns fregueses pois, apesar de estar aposentado, era também vendedor ambulante.

FURTOU O TIO

Rudger há dias, indo à casa do tio e, na ausência dêste arrombou um armário e dali furtou alguns objetos. Albano ao descobrir o furto ficou revolotado com a atitude do sobrinho e achou por bem romper sua amizade com êle.

A CENA DE SANGUE

Ontem, Rudger precisando de dinheiro, pois tinha necessidade de ir à cidade para tratar de um assunto de seu interêsse no Instituto, procurou sua prima Herminia de tal, estabelecida com quitanda na Rua Leopoldo. Ali chegando foi cientificado pela prima de que Albano estava no interior da casa. Herminia virando-se para Rudger perguntou-lhe se êle não iria cumprimentar o tio. O rapaz então dirigiu-se para o local onde se encontrava o tio e dêle se aproximou pedindo-lhe que lhe abençoasse. Albano respondeu-lhe que não abençoaria um ladrão.

Surgiu entre ambos forte discussão e troca de murros. Os parentes separaram os dois contendores indo cada um para o seu lado.

Momentos depois, Albano já se encontrava na Rua Andaraí, quando em frente ao prédio 210 seu chapéu caiu ao chão. Abaixou-se para apalhá-lo, ocasião em que, Rudger que estava pelas imediações, sacando de um canivete, como um louco, avançou sôbre o tio, desferindo-lhe dez canivetadas nas costas, matando-o.

PRÊSO EM FLAGRANTE

Rudger foi prêso em flagrante e apresentado ao comissário Franco, de serviço no 18.º Distrito Policial, que mandou autuá-lo. Aquela autoridade estêve no local tomando as providências que se faziam necessárias, inclusive a de solicitar a colaboração dos técnicos do gabinete de Criminalística, após o que expediu guia fazendo remover o cadáver para o necrotério do Instituto Médico Legal.

JÁ TINHA UM CRIME DE MORTE

O homicida há tempo foi autor de outro crime de morte, tendo o mesmo cumprido pena de 7 anos na Penitenciária do Distrito Federal.

Seis pessoas feridas

na colisão do micro-ônibus com a árvore

Perdendo a direção, um micro-ônibus da linha 227, "Lins-Castelo", foi de encontro a uma árvore, na Avenida Presidente Vargas, em frente ao prédio de número 3361. Em conseqüência, ficaram feridas as seguintes pessoas que viajavam no coletivo: Antônio Patrício de Almeida, morador na Rua Santa Cruz, 146; Almir Rolin dos Santos, residente na Rua Sincarú, 47; Eduardo Gomes, domiciliado na Rua Cabuçu, 200, apartamento 304; Maria Inês Medeiros de Figueiredo, moradora na Rua Teodoro da Silva, 34, casa 9; Thilio Maciel de Oliveira, residente na Rua Cesar Saura, 32; e Francisco de Assis Barbosa, domiciliado na Rua Teodoro da Silva, 194. As vítimas foram conduzidas ao Hospital Souza Aguiar numa viatura do D. F. S. P., que no momento passava no local, e depois de medicadas retiraram-se. As autoridades do 13º Distrito Policial tomaram conhecimento do fato.

DIVÓRCIO
Do Estrangeiro e novo casamento no Exterior. Rapidez e eficiência. Informações grátis. Av. Rio Branco n. 277, 7.º - s/ 703 — Fone: 42-1151. 96945

Motorista irresponsável

Após a colisão abandonou o ônibus e agrediu o chofêr do carro particular — A vítima recebeu socorros no H.C.C. — O agressor fugiu

Fato revoltante ocorreu ontem na Avenida Ernani Cardoso, esquina da Rua Padre Manso, em Cascadura. O ônibus n. de ordem 8653, linha "Cascadura-Fundação", dirigido por Silvio Francisco das Chagas, cujo prontuário no Serviço de Trânsito tem o n. 152.540, colidiu com o auto particular chapa 1-69-78, conduzido por seu proprietário, Joaquim Marques dos Santos, residente na Rua Dr. Agra, n. 191, que recebeu ferimentos contusos em virtude de ter sido atingido por estilhaços de vidro.

AGREDIDO A SOCOS

O motorista do ônibus, após a colisão, abandonou o coletivo e, dirigindo-se ao ferido em altos brados, o agrediu a socos, produzindo-lhe contusões na boca e nariz. Em seguida fugiu, deixando o ônibus abandonado no local, enquanto o agredido era conduzido ao Hospital Carlos Chagas, onde recebeu os curativos de que necessitava. O fato foi levado ao conhecimento do comissário Caldeira, de serviço no 24.º Distrito, que encetou diligências para localizar e prender o "valentão".

As autoridades do Serviço do Trânsito, ao tomarem ciência do ocorrido, certamente aplicarão ao motorista do ônibus a punição que merece, pois abandonou o veículo, o que constitui transgressão grave, prevista no Código Nacional do Trânsito.

IDENTIFICADOS OS ASSALTANTES

S. PAULO, 2. Os dois mulatos mortos a tiros de revólver, em Santos, por Abel Tenório de Oliveira, na estrada que liga os vizinhos municípios de Cubatão à localidade de Piaçaguera, acaba de ser identificados. Trata-se de Pedro Vilar Carvalho e Albertino Freire da Costa.

Ontem pela manhã, às 10 horas, mais ou menos, depois de voltar do entêrro de seu amásio Albertino, efetuado juntamente com o de Pedro Vilar, a doméstica Ninina Soares de Oliveira, suicidou-se ingerindo forte dose de formicida. Ninina pôs fim à vida no quarto em que residia com Albertino. Por ordem das autoridades o corpo foi removido para o gabinete médico legal. M.

A AGRESSÃO AO MAJOR SEIXAS

No dia 20 de outubro do ano findo, o major Nicolau José Seixas foi agredido por elementos do Clube da Lanterna, associação que, segundo relatório constante do inquérito, acintosamente pregava idéias subversivas.

O general Odylio Denys, comandante da Zona Militar Leste, enviou os autos ao Procurador Geral do Distrito, que os remeteu a Corregedoria da Justiça, sendo, ontem, distribuído a 23ª. Vara Criminal.

PRISÃO ACIDENTADA DE TRÊS LARÁPIOS

BELO HORIZONTE, 2. Investigadores da Delegacia de Furtos desbaratarem uma quadrilha que utilizava um *jeep* para transportar o produto dos assaltos.

Os assaltantes Geraldo Soares de Carvalho, Elcindor Batista Soares e o menor P. N. furtaram uma papelaria existente na Av. Carandaí, 902. Uma vez dentro do referido auto, principiaram a retirar do seu interior numerosos volumes, avaliados em 30 mil cruzeiros. Deixaram o *jeep* escondido num matagal próximo e foram comemorar o acontecimento. Tomaram um outro automóvel e depois saíram. Mas, num sinal existente no cruzamento da Avenida Afonso Pena, um guarda resolveu pedir os papeis do automóvel. Não tinham. Houve, então, uma encarniçada luta corporal entre êles. Uma guarnição da R. P., que passava pelo local, interveio na briga e depois os três foram levados para o xadrez. Interrogados, confessaram o furto e disseram que iriam transportar o produto do roubo para S. Paulo. M.

CAIU NO "CONTO DO ENGENHEIRO"

BELO HORIZONTE, 2. Agindo a costumeira habilidade, dois vigaristas passaram o "conto do engenheiro" no forasteiro José Mendes, proprietário de um sítio no quilômetro 17, da rodovia de Sabará, conseguindo "levar" 13 mil cruzeiros.

O sitiante veio a esta capital a fim de comprar várias mercadorias para o seu sítio e, quando transitava pela Rua Goi, foi abordado por um indivíduo bem vestido e que logo entrou em conversação. Contou que era engenheiro e estava com um grande negócio para realizar, mas precisava de uma determinada quantia para realizar tal transação. Em seguida, veio o outro que confirmou tôdas as palavras do amigo. O sitiante contente com a oportunidade de grandes negócios e, assim entregou os treze mil cruzeiros, pelo maço de notas.

Todavia, depois daquele entusiasmo, José abriu o embrulho e constatou e existência de papeis velhos no seu interior. A vítima deu queixa à polícia. M.

DENUNCIADO "RUSSO DO NORTE"

Perante o Juiz da 7.ª Vara Criminal, ontem, foi interrogado Luiz Queiroz Barbosa de Oliveira, vulgo "Russo do Norte", denunciado pelo Promotor Público, por haver, no dia 3 de setembro do ano de 1955, juntamente com outros facinoras, às 2 horas da madrugada, no interior de um trem da "Leopoldina", depois de dois dêles interditarem as portas de um dos vagões, assaltaram os passageiros, tendo "Russo do Norte" matado a facadas a Júlio Lins de Matos.

Interrogado, o acusado confessou a autoria do crime, negando entretanto, que tivesse o objetivo de roubar. O acusado declarou ao Juiz que achava que iria cometer outro crime de morte na Penitenciária, pois, o auxiliar do diretor daquele Presídio, lhe provocara.

TERIA MATADO O LADRÃO

Embora acusado pelo filho, nega a autoria do homicídio — A vítima era temida na localidade onde residia — Em diligências a Polícia do 24.º Distrito Policial

Conforme foi noticiado, no dia 28 do mês passado, Alcides José Bebiano, de 46 anos, casado, morador na Favela de Acari, foi assassinado a tiro naquela localidade. Desde então as autoridades do 24.º Distrito Policial vem trabalhando para desvendar o homicídio. A vítima que era ladrão perigoso era muito conhecido da Polícia, principalmente daquela delegacia onde contava com diversas entradas.

ACUSADO DA MORTE DO LADRÃO

O detetive Inácio, chefe da Seção de Investigações Criminais do 24.º Distrito Policial, desde a madrugada do homicídio que vem desenvolvendo diligências a respeito sendo auxiliado pelo pessoal do Pôsto da Polícia Municipal de Acari. Após várias diligências o detetive Inácio ouviu o menor Nilton Joaquim Vieira de 16 anos, que apontou seu pai, Erotides Vieira, de 38 anos, casado, guarda do SAFS — na Praça da Bandeira, — como sendo o autor da morte do ladrão.

Ficou apurado que Erotides, com o dinheiro conseguido em um empréstimo, comprara um revolver calibre 32, utilizando-o para assassinar Alcides.

NEGA A AUTORIA DO HOMICÍDIO

Apesar do depoimento do filho que o responsabiliza pela morte do gatuno, Erotides ao ser detido negou tenha cometido o crime. Submetido a vários interrogatórios o acusado mantem-se na negativa.

O detetive Inácio continua em diligências, a fim de colher elementos suficientes para processar Erotides, o qual talvez tenha assassinado Alcides por fôrça das circunstâncias, isto é, repelindo um assalto, pois como dissemos acima, era êle elemento perigoso por isso mesmo temido na localidade onde morava.

PROCESSO PARADO NO IAPC HÁ NOVE MESES

Estêve ontem em nossa redação o sr. José Marques, comerciário, residente à avenida Gomes Freire, 647, 1.º andar, a fim de prestar alguns esclarecimentos sôbre um processo de benefício requerido ao I. A. P. C. há 9 meses e que, até hoje, não foi deferido. Contou-nos que estêve em tratamento na Beneficência Portuguêsa, em Jacarepaguá, na pavilhão de neuro-psiquiatria. Quando iniciou o tratamento requereu ao I. A. P. C. auxílio-doença. Foi marcado o dia 29 de novembro para o exame médico. No entanto, não pôde comparecer porque, nesse dia se ahava sob os cuidados médicos na Beneficência Portuguêsa. Ontem, disse, foi à Delegacia do I. A. P. C. tratar do seu processo, que tomou o número 53.780-55. Não foi atendido pelo funcionário responsável no serviço. Nenhuma informação lhe foi dada. Em conseqüência, faz um apêlo, por nosso intermédio, ao presidente do I. A. P. C. para que tome providências a respeito do seu caso.

O ÔNIBUS COLIDIU COM O BONDE

Imprudência do motorista a causa do desastre — Três pessoas gravemente feridas

Na Rua Marechal Floriano, em frente ao Palácio do Itamarati, na manhã de ontem, o ônibus da linha "E. de Ferro-Lapa", número de ordem 7.910, entrou na contra-mão, procurando passar a frente do bonde da linha "Lins e Vasconcelos", número 2.075. Em consequência da manobra infeliz do motorista, três pessoas que viajavam como "pingentes", foram arrancadas do elétrico. São elas: Amâncio Felix, morador na Rua Muritiba, 62, que sofreu fratura exposta da perna esquerda; Assen Lahan, domiciliado na Rua Mariz e Barros, 563, e Edgard Leite de Barros, residente no mesmo mesmo local, ambos com fratura do crânio e outros ferimentos pelo corpo. As vítimas foram internadas no Hospital Souza Aguiar. O motorista culpado, Waldemar Pereira da Cunha, foi prêso em flagrante e conduzido ao 9º Distrito Policial, onde foi autuado.

FALECEU

Não resistindo à gravidade dos ferimentos, ao anoitecer, Assen Lahan veio a falecer. O cadáver foi removido para o necrotério do Instituto Médico Legal, com guia das autoridades policiais.

DESFECHOU UM TIRO NA CABEÇA

BELO HORIZONTE, 2 — Por razões que estão sendo apuradas, verificou-se dramática tentativa de suicídio na sala 210 do edifício Antônio Vilani, à Avenida Afonso Pena. Desfechou um tiro contra o crânio o engenheiro urbanista Júlio Ricardo Steinmetz. O projetil atingiu a região temporal do tresloucado, que foi encontrado agonizante pelo zelador do edifício.

O engenheiro passou a noite inteira redigindo quinze cartas, uma das quais endereçada a espôsa, d. Maria Rezende, em que revelou sua intenção sinistra. Após ter embrulhado as cartas, remeteu o pacote para a residência. Já de manhã, a espôsa recebeu o embrulho, e, abrindo-o, constatou a triste realidade. Saiu imediatamente em direção ao escritório do marido, mas já era tarde, uma vez que o engenheiro já havia consumado o gesto. Em estado grave foi conduzido para o Pronto Socorro. — M.

"HABEAS-CORPUS" CONCEDIDO A "BICHEIRO"

A Câmara Criminal do Tribunal de Justiça, ontem reunida, concedeu *habeas corpus* a Walmir Batista Cardoso, que fôra condenado pelo juiz da 18ª. Vara Criminal a 6 meses de prisão e multa de Cr$ 10.000,00, por contravenção praticada com a exploração "jôgo do bicho". A Câmara concedeu unânimemente a medida sob o fundamento de que a perícia feita no material de jôgo apreendido o foi por um só perito, quando a lei determina que ela se faça por dois. Funcionou como relator o desembargador Serpa Lopes. Ontem mesmo foi expedido alvará de soltura, endereçado à Delegacia de Costumes e Diversões.

ASSASSINADO DEPOIS DA "FARRA"

Belém, 2. Foi encontrado sangrando abundantemente, na porta do Sindicato dos Estivadores, o cidadão Jurací Lázaro de Souza, que pouco depois falecia, com profundo ferimento causado por faca, na região clavicular. A polícia apurou que Jurací estivera numa "farra" com vários amigos, tendo sido visto discutindo com um cearense de compleição robusta. Até o presente momento, a polícia não identificou o autor do crime. M.

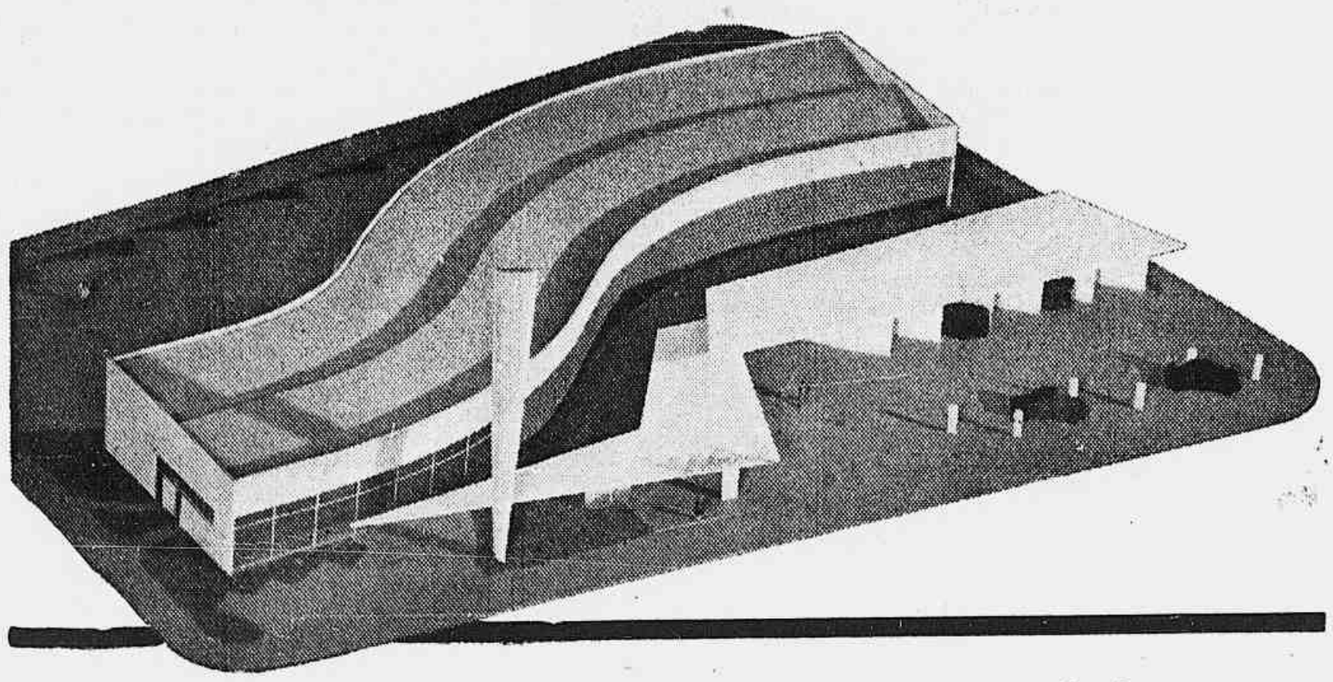

Convite aos automobilistas

Intermak Máquinas e Acessórios Ltda. e Shell Brazil Limited têm a honra de convidar a classe automobilística para a solenidade de inauguração de um imponente Pôsto de Serviço, que terá lugar amanhã, dia 4, às 9,30 horas.

O Pôsto Intermak, à Av. Feliciano Sodré, 234, em Niterói, é uma criação de Oscar Niemeyer, e representa um marco de progresso no comércio de produtos de petróleo.

Aparelhado para oferecer os melhores serviços e os afamados produtos Shell, o Pôsto Intermak estará, a partir de amanhã, à disposição dos motoristas.

Intermak

SHELL

O presidente e a legalidade

A Câmara Federal ouviu, ontem, as lúcidas e precisas palavras do deputado do PSD, sr. Jeferson de Aguiar, de apoio à atitude dêste jornal empenhando-se pelo levantamento do estado de sítio. Batemo-nos, hoje, por essa causa com o mesmo ardor, a mesma decisão e intransigência com que lutamos pela realização das eleições e a posse dos eleitos. É o mesmo o espírito que nos inflama, a causa que defendemos: a da estabilidade da ordem legal, ontem ameaçada pela pregação golpista, hoje tornada vulnerável pelo colapso das garantias constitucionais. A libertação da imprensa das garras da censura, significando muito, não implica, contudo, no restabelecimento da plenitude constitucional. Se examinada do estrito ângulo da técnica jurídica é até aberrante: uma lei votada pelo Congresso como foi o estado de sítio não pode ser parcialmente levantada por ato administrativo do presidente da República. O sr. Juscelino Kubitschek o fêz como uma cortezia, um obséquio à imprensa, mas o que a imprensa reclama não é um favor, e sim a restauração de um direito. Em matéria tão grave quanto esta que envolve a intangibilidade da Constituição não é possível a aceitação de soluções acomodatícias.

Quando um país entra num ciclo governamental, por cuja inauguração chegou a beirar a guerra civil, não pode admitir que as liberdades constitucionais lhe sejam restituidas a prestações. Não se trata de um comércio, de uma transação, mas de uma causa a conquistar na indivisível inteireza de sua unidade. É que nela se reflete, com todo vigor, a consciência democrática do país.

* * *

Já agora não tem o govêrno como evitar que a maioria obstrua o andamento do projeto ontem apresentado à Câmara e que determina o imediato levantamento do sítio. Dispõe o presidente da República de base parlamentar necessária à aprovação da lei que está sendo considerada teste de sua sinceridade democrática. Se neste país há alguém que deva estimar a ordem democrática, êsse cidadão será o sr. Juscelino Kubitschek. Não fôra ela e não estaria êle no Catete. Nem ao menos teria conseguido ser candidato à Presidência. Sua posse é uma vitória da legalidade. Como admitir, agora, possa recusar-se a restabelecer essa mesma legalidade?

* * *

Ontem, falando a um vespertino, o presidente do PSD manifestou-se favorável à suspensão do estado de sítio. A medida administrativa do sr. Juscelino Kubitschek liberando a censura indica igual disposição. Se o presidente do partido majoritário é favorável à suspensão e o próprio presidente da República derroga um dos instrumentos essenciais do estado de sítio, que é a censura, qual a fôrça ou sistema de fôrças que estão impedindo, dificultando ou obstruindo o pleno restabelecimento das franquias democráticas? Eis uma resposta pela qual anseia a Nação.

* * *

O projeto que está na Câmara para andar não precisa, porém, de aguardar aquela resposta. O senso de independência política do Legislativo há de ditar e impor a cada deputado o único caminho que têm a seguir. A procrastinação das Comissões pelas quais terá de passar o projeto não serve ao país, ferindo, ao mesmo tempo, o prestígio de soberania parlamentar. Sobretudo a Comissão de Segurança Nacional não poderá negar-se ao cumprimento de seu dever, escudada em suspeitas razões prestadas pelo executor do estado de sítio. Deverá examiná-las à luz da realidade brasileira que está flagrantemente desmentindo a necessidade do estado de emergência. A deformação profissional pode impor ao executor uma outra visão, que não deve ser necessàriamente a do Congresso, a menos que renuncie suas prerrogativas de poder da República.

MONOPÓLIOS

Por decisão da Justiça foi cassada uma licença conferida a emprêsa de ônibus para explorar uma linha no centro da cidade. Motivo: já existe outra linha, no mesmo itinerário, explorada por outra emprêsa. Esta última tinha invocado a Lei n.º 775, que permite novas linhas só depois de planejamento. É argumento que se pode ouvir. Mas também se citou o Dec. Lei n.º 10.197, que proibe terminantemente a concorrência entre empresas de transporte coletivo. E nesta altura o caso começa a ser grave.

Quanto à exploração das chamadas *public utilities*, transportes coletivos, luz e fôrça, gás, telefones, etc., existem duas doutrinas antagônicas que poderíamos chamar de tese européia e tese americana: aquela prefere a coletivização, às mais das vêzes a municipalização dos respectivos serviços; esta, a americana, prefere entregá-los à iniciativa livre. No Brasil temos adotado, em geral, a tese americana. Não se pode negar que cause certos inconvenientes. Mas as experiências com a tese européia, como a Companhia Metropolitana de Transportes Coletivos em São Paulo, não foram boas. Não é, por enquanto, possível pensar na municipalização das *public utilities* no Brasil.

Ficamos, portanto, com a iniciativa livre. Mas esta tem um complemento indispensável: a livre concorrência. A citada lei n.º 775 já lhe põe limites, que podem produzir abusos. Muito pior é, porém, o caso do Dec. Lei 10.197. Êste, proibindo a concorrência entre empresas de transporte coletivo, fomenta o monopólio. É incompatível com a citada tese americana. Também é incompatível com o exemplo norte-americano que limita a formação de trustes. As conseqüências são: favores a determinadas empresas, protegidas pela lei para ganhar lucros cada vez maiores; e o correspondente prejuízo para a população, cujas notórias dificuldades em conseguir condução poderiam ser aliviadas, se se permitisse a livre concorrência.

Convém falar com clareza: quem deseja o monopolio nas *public utilities*, trabalha, em última linha, para sua coletivização à maneira européia: quem deseja, porem, manter o regime de livre iniciativa, não pode tolerar o monopólio.

* * *

Nessas coisas, como em tantas outras, é preciso decidir-se, "doa a quem doer". Usa-se essa expressão proverbial tantas vêzes, sem levá-la a sério, que já ninguém acredita muito nela. Preferimos dizer a quem as incertezas da legislação e da administração não devem doer nunca: à população.

Tópicos & Notícias

O TEMPO — Previsões para o Distrito Federal — Tempo bom, passando a instável. Temperatura em declínio. Ventos de Sul a Leste, moderados a frescos. Máxima — 36.3; Mínima — 23.6. (Serviço de Meteorologia do Ministério da Agricultura).

As metas

O programa de 36 pontos do presidente da República sôbre o nosso desenvolvimento econômico exprime, sem sombra de dúvida, um propósito de trabalho digno de todo aprêço. Traduz mais o seu desejo pessoal de impulsionar o progresso nacional do que responde à estruturação de um esquema elaborado por técnicos. Nesse reparo não há o menor desejo de sombrear as belas intenções do sr. Juscelino: fazemo-lo, apenas, pelo desejo de ver melhor ajustadas às metas, como êle as denominou, à realidade nacional. Uma assessoria técnica deve rever o esquema para que êle possa ser atacado com tôda bravura e eficiência.

A necessidade desta revisão é evidente: no setor energético, por exemplo, está programado atingirmos em 1960 a 2.500.000 toneladas de carvão. Atualmente produzimos dois milhões. O aumento proposto é quase insignificante e, por certo, não responderá às exigências do consumo em 1960. No setor alimentação, está previsto para 1960 a construção de armazéns e silos com capacidade para 400.000 toneladas. Atualmente, isto é, neste ano da graça de 1956 estamos produzindo: 7 milhões de toneladas de milho; 1,5 milhões de toneladas de feijão; 3,5 milhões de toneladas de arroz e quase um milhão de toneladas de trigo. Só aqui temos 12 milhões de toneladas. Mesmo aceitando como intensa a rotatividade do consumo, não é de crer que em 1960 a nossa produção possa ser comprimida na rêde de silos e armazéns proposta pelo presidente. Êstes dois exemplos, tomados a dois setores diversos de nossa produção, mostram que as metas precisam ser examinadas e ajustadas com maior objetividade ao ritmo do nosso crescimento.

A reestruturação e o Senado

A Câmara deverá aprovar, hoje, a redação final do projeto de reestruturação dos quadros do funcionalismo civil da União, que seguirá imediatamente para o Senado.

O que foi aprovado representa a conclusão dos entendimentos entre os diversos líderes que trataram do assunto e atende, na medida do possível, aos interêsses da numerosa classe, mil vêzes preterida nas suas mais justas pretensões.

Vai agora depender da maioria do Senado o andamento rápido da matéria, que segunda-feira lhe será presente.

Quando foi do aumento de vencimentos dos militares, em menos de uma semana ficou tudo pronto no Monroe, subindo à sanção e sendo sancionado imediatamente.

É de esperar que os funcionários desarmados do país tenham o mesmo tratamento, uma vez que são vítimas, tal como os militares, da carestia da vida decorrente do aumento imoderado do preço dos gêneros e das utilidades indispensáveis.

Se o procedimento dos senadores em relação a êsse projeto fôr idêntico ao que tiveram de referência àquele outro que interessava aos militares, dentro de poucos dias a reestruturação estará no Catete.

O assunto está estudado, as reivindicações foram atendidas, na medida do possível. Não haverá, portanto, razão para apresentação de emendas.

Não se esqueça o Senado do seguinte: o aumento dos militares foi proposto um ano depois da reestruturação em causa.

Os militares já estão entretanto no gôzo pleno das vantagens, enquanto os civis continuam esperando.

Bloco para reivindicações

Articula-se uma reunião de governadores, sobretudo do Norte e do Nordeste, para breves semanas. Seu objetivo confessado será o debate de problemas comuns a vários Estados, cuja solução depende do govêrno federal. Se não derivar para a formação de uma "troika" política, e se restringir exclusivamente ao exame e encaminhamento de reivindicações administrativas, o conclave merece o mais ardente aplauso. O Norte e o Nordeste não dispõem, infelizmente de recursos que os arranquem do marasmo em que definham suas populações. O soerguimento da região tornou-se hoje quase inviável sem auxílio do poder central, sobretudo no que se refere ao problema do crédito tão essencial à sua expansão econômica.

A formação administrativa de um bloco Norte-Nordeste poderia criar condições de investimentos do govêrno naquelas unidades da Federação em bases mais amplas do que as hoje verificadas. A unidade nacional reclama o crescimento econômico do Brasil por igual, sem esta mutilação que hoje o divide em regiões industrializadas e ricas e regiões de extrema pobreza.

Rondônia

O Senado aprovou ontem projeto da Câmara mudando o nome do Território do Guaporé para Rondônia.

Estamos evoluindo nesse particular. Antes, mudavamos apenas a designação das ruas e praças. Agora entramos pelos Territórios, amanhã, a inovação atingirá aos Estados, e, quem sabe, talvez até a nação.

Seria compreensível que se desse o nome que lembra o grande sertanista general Rondon a qualquer logradouro que se abrisse, ou território que se criasse; mas aplicá-lo a um Território já existente e em progresso, é criar uma série de embaraços sem nenhuma vantagem.

Decididamente, o Congresso precisa cuidar de coisas mais práticas.

Trigo e binômio

O aumento do preço do pão, consumado à revelia, e mesmo contrariando determinações da Cofap, já fêz talvez esquecer os recentes apêlos vindos do Rio Grande do Sul, em favor da safra do trigo, a perder-se por falta de meios de escoar-se. O presidente da República, em sua primeira entrevista coletiva à imprensa, prometeu elevar a produção do trigo nacional ao grau da autosuficiência. Que dirão a isso os triticultores gaúchos?

Também naquela entrevista o presidente teve de render-se mais uma vez aos imperativos do "petróleo é nosso". E o pão? Pelo visto, ainda não é "nosso", nem será mais "de cada dia", para o pobre, a ir pelo preço que vai. Os triticultores do Rio Grande, de Erechim sobretudo, acreditaram na própria energia e lutaram eficazmente para colhêr o trigo, que é o produto básico da alimentação. Mas faltou o transporte. Vamos ver se, no plano federal, o famoso binômio entra em funcionamento.

Elevatória do Leblon

Já nos falta ânimo para falar sôbre a elevatória do Leblon. Esgotamos também todos os argumentos. Mas a elevatória, impávida, continua a não funcionar. O engenho da municipalidade não resolveu ainda como lançar em alto mar os detritos humanos. Aludem vagamente a um problema de marés que deve estar estudado. No entanto, Deus no céu não é o único a saber que esta dificuldade foi superada em muitos outros países, e que milhares de engenheiros estão aptos a solucionar tal obstáculo. Só a Prefeitura parece não estar interessada em liberar a Praia do Leblon de suas imundícies e a população do Rio de alguma súbita peste medieval.

O mais curioso é que a elevatória foi convenientemente inaugurada, com placa e nome de inaugurador na placa, em 1952... Se funciona ou não é outro problema, que pouco importa aos responsáveis pelos serviços de esgotos da cidade. Pelo visto não são homens vaidosos. Ou terão vaidade, pois gostam de placas de inauguração. Brio não têm, não.

Colapso portuário

É de esperar que o novo ministro da Viação tenha quanto antes as suas vistas voltadas para os problemas do cais do pôrto. Temos, em reparos sucessivos apontado os males de uma situação que se parece eternisar. Em especial, no que se refere, então, ao equipamento portuário, as condições são de descalabro. Enquanto a Central do Brasil cogita de se reaparelhar para acudir ao transporte de maior tonelagem possível, com a aquisição de vagões modernos, o pôrto do Rio de Janeiro permanece em quase colapso. As suas linhas faltam dormentes, nível e calçamento. Deslocam-se de sua bitola a cada instante, provocando descarrilamentos e perturbando tôda a vida portuária. O seu grande parque de máquinas desintegra-se em virtude do desgaste pela pesada tarefa a que é obrigado sem a indispensável assistência mecânica e sem a lubrificação racional. Locomotivas, guindastes, transportadores mecânicos, tratores, em suma um numeroso e complexo grupo de peças que compõem todo o acervo do cais se acha, há vários meses, até anos, aguardando consêrtos nas respectivas oficinas. Estas, de seu lado, andam às môscas. É um material abundante que se abandona e se perde. Terá depois de ser substituido para de novo ser usado.

Agrava o estado de coisas a agitação que os desordeiros de encomenda ali provocam. Não há disciplina e é precário o princípio da autoridade. Ou por tolerância, ou por cumplicidade, administradores têm havido que facilitam ou encorajam as desordens.

O pôrto do Rio de Janeiro, como o de Santos, são os dois grandes fatores decisivos para o desenvolvimento econômico de todo o país, que carece da normalidade e do trabalho de ambos. No ritmo acelerado em que se desenvolvem a indústria pesada e a extrativa do Brasil, é necessário que os portos e as vias férreas se preparem para atender à produção. O pôrto do Rio, entretanto, dá o exemplo de completa incapacidade. Afoga-se numa burocracia espêssa e nociva. A prova está em que o cais continua a submeter à dupla manobra os navios que chegam com carvão, ou que saem com o minério. Entrava-os o arcaico sistema de movimentação de carga. Mudam os navios de um lugar para outro por falta de calado. As somas, em dinheiro, que se despendem, são enormes. Além dos salários aos trabalhadores, há ainda uma legião de empregados altamente remunerados incumbidos de vigiar a atracação e a desatracação, a carga e a descarga. Breve, crescendo a rêde de siderúrgicas, o rendimento dos serviços descerá a 50%.

O pôrto não é só do Rio. Interessa em grande escala à economia fluminense, à mineira e, em parte considerável, à paulista.

O novo ministro certamente que sabe disso.

Sêcas e informações

Informações (que ontem publicamos) do Serviço de Meteorologia do Ministério da Agricultura dizem do tempo favorável às lavouras do Nordeste, na última quinzena de janeiro passado. Mas despachos provindos dali mesmo, naquela ocasião, contavam que forte sêca estava a assolar diversos pontos do Ceará, Paraíba, Pernambuco, Alagoas, etc. Um até houve que descrevia cenas dantescas: lavradores, com caveiras de animais às mãos, reuniam os remanescentes do gado. Com quem a razão? Otimismo do Ministério ou falta de assunto das agências telegráficas?

De qualquer modo, pediríamos tanto ao Ministério quanto às agências que, ao invés de se limitarem a notícias sôbre sêca e plantio, informassem mais amiúde sôbre coisas mais básicas. Por exemplo, quando um repórter dêste jornal andou no Nordeste durante a sêca de 1953, observou que em sua grande maioria os açudes são meras piscinas, isto é, não se completam com os canais de irrigação que levariam suas águas a uma extensão ampla de terras de lavoura.

Os canais já foram feitos? Apostamos que não.

O PRESIDENTE DA REPÚBLICA RECEBEU OS REPRESENTANTES DOS PAÍSES VISITADOS

Vão hoje à Volta Redonda os srs. Juscelino Kubitschek e Richard Nixon

Em cerimônia realizada, ontem, à tarde, no Catete, o presidente Juscelino Kubitschek recebeu os principais integrantes das delegações dos países que êle visitou recentemente, isto é, dos Estados Unidos, Inglaterra, França, Holanda, Alemanha, Portugal, Espanha e os representantes do Papa. O sr. Juscelino Kubitschek palestrou, demoradamente, com todos os presentes, expressando-se em inglês, francês, espanhol e português.

Foi servido champanha durante a recepção, à qual compareceu a sra. Sara Kubitschek, espôsa do presidente, chefes e auxiliares de Gabinetes.

O PRESIDENTE VAI A VOLTA REDONDA

Conforme antecipamos, o sr. Juscelino Kubitschek e o sr. Richard Nixon, bem como altas autoridades, visitarão hoje as usinas metalúrgicas de Volta Redonda, onde o presidente da República e o vice-presidente dos Estados Unidos pronunciarão importantes discursos. O embarque será às 11 horas, no aeroporto Santos-Dumont.

MISSA EM AÇÃO DE GRAÇAS DOS DIAMANTINENSES

Na capela do palácio Guanabara, ontem, às 9 horas, o presidente Juscelino Kubitschek assistiu missa mandada celebrar pelos diamantinenses, em ação de graças pela sua posse na Presidência da República. O ato foi oficiado por d. Helder Câmara, arcebispo do Rio de Janeiro, havendo pregado d. José Távora, bispo auxiliar. Estiveram presentes, além do homenageado, o prefeito Sá Lessa, outras autoridades civis e militares, grande número de diamantinenses e da colônia mineira radicados nesta capital.

O NOVO PRESIDENTE DO BANCO DO BRASIL

O govêrno convidou o sr. Sebastião Paes de Almeida, ex-secretário das Finanças do Estado de São Paulo, para o cargo de presidente do Banco do Brasil.

TOMA POSSE HOJE o presidente da Petrobrás

O presidente da Petrobrás, cel. Janary Gentil Nunes, tomará posse hoje, às 9 horas, na sede do Conselho Nacional de Petróleo, e, às 14 horas, haverá a transmissão do cargo, na sede da Petrobrás.

Hoje mesmo o sr. Janary Nunes seguirá de avião para o Território do Amapá, onde transmitirá o cargo de governador do Território. Logo apos a transmissão, o presidente da Petrobrás visitará às instalações da Companhia em Manaus, Belem, Abacaxis e Nova Olinda.

No seu regresso ao Rio passará pela Bahia, onde visitará as instalações petrolíferas locais.

DIRETOR ADMINISTRATIVO

Em virtude do pedido de exoneração, em caráter, irrevogável solicitada pelo diretor administrativo da Petrobrás, sr. Hélio Beltrão, foi nomeado para aquêle pôsto, o sr. Nazaré Dias, alto funcionário do DASP.

ALMÔCO AO PROFESSOR VALERY RADOT

Homenagem dos meios médico-científicos brasileiros ao eminente homem de ciências da França

O professor Pasteur Valery Radot, cientista de projeção internacional, que se encontra em nosso país integrando a Missão Especial enviada pela França às cerimônias da posse do presidente Juscelino Kubitschek, foi homenageado com um almôço que se realizou no Copacabana Palace, oferecido pelos meios médico-científicos do país.

Ao ágape compareceram entre outras personalidades, os professôres Carlos Chagas, diretor do Instituto de Biofísica, Clementino Fraga, Rodrigues Lima, Fraga Filho, Arnaldo de Morais, Magalhães Gomes, Pedro Nava, Manoel Frota Moreira, Olintho da Fonseca. Estiveram tambem presentes o ministro Pena Marinho, conselheiro de nossa embaixada em Paris, o embaixador da França nesta capital, sr. Bernardo Hardin, a adido cultural francesa Gabrielle Mineur e outros membros da embaixada francesa nesta capital.

MELHOR INTERCÂMBIO COMERCIAL

entre o Brasil e a Polônia

O ministro Edmundo Penna Barbosa da Silva, chefe do Departamento Econômico e Consular do Ministério das Relações Exteriores, recebeu no Itamarati o sr. Waclaw Barcikowski, vice-presidente do Conselho de Estado, presidente do Tribunal Supremo e Embaixador Especial da Polônia à posse do sr. Juscelino Kubitschek, que se achava acompanhado dos demais membros da delegação polonesa.

O ministro Barbosa da Silva e o sr. Waclaw Barcikowski iniciaram conversações sôbre a possibilidade de melhorar o intercâmbio comercial entre os dois países.

CONDECORADO PELO GOVÊRNO SIRIO O SR. KUBITSCHEK

DAMASCO, 2. Foi conferido ao presidente da República do Brasil, sr. Juscelino Kubitschek, por decisão do Conselho de Ministros da Síria, o grande cordão da Ordem das Omaiadas. F. P.

Old Parr
SCOTCH WHISKY
Real antique and rare

COMISSÕES DE BANCOS ESTRANGEIROS NA AMÉRICA LATINA

Protesto de exportadores e industriais norte-americanos

NOVA YORK, 2 — Exportadores e industriais americanos, reunidos ontem em mesa redonda sob os auspícios da Foreign Credit Interchange Bureau, expressaram sua oposição às comissões cobradas por bancos estrangeiros sôbre as cobrancas em certos países da América Latina.

Opinaram que tais comissões — particularmente nas repúblicas da parte setentrional da América do Sul, assim como na América Central e nas Antilhas — eram demasiadamente elevadas.

A questão estava no temário da reunião de ontem. Os exportadores norte-americanos assinalaram que consideravam a questão de vital importância.

"Preferimos, naturalmente, utilizar os saques por intermédio dos bancos, como cobradores, em lugar de sermos forçados, talvez, a recorrer a outros meios em virtude de nossos compradores se negarem a pagar as comissões fixadas pelos bancos dêsses países", declarou um exportador.

Um outro manifestou que os bancos norte-americanos nos países dessas regiões cobram comissões "justas", não fazendo o mesmo os demais bancos.

Especificamente se referiram aos países onde os bancos têm uma comissão de mais de ¼ por cento nas cobranças e sem fixarem comissão máxima.

Observou-se, ademais, que alguns bancos dessas nações, além de elevada comissão, obtêm lucros na venda da moeda estrangeira relacionada com a operação. U.P.

GRUPO BOAVISTA DE SEGUROS
Cap. e Res. Cr$ 159.212.370,40

PAGAMENTOS NO TESOURO NACIONAL

Pessoal ativo e aposentados

A Pagadoria do Tesouro Nacional efetuará hoje o pagamento das seguintes fôlhas do 7º dia útil:

Aposentados do Ministério da Viação, ns. 4.908 a 4.923.

Pagadores do Tesouro efetuarão o pagamento nos Ministérios da Agricultura e Saúde.

AMANHÃ: PENSIONISTAS

Terá inicio amanhã o pagamento dos pensionistas.

CONFERÊNCIAS NOS ESTADOS UNIDOS PARA DIRETORES DE JORNAIS

NOVA YORK, 2. O Instituto de Imprensa da Universidade de Columbia anunciou a organização, sob seus auspícios, de uma série de cinco conferências para os diretores de jornais do sudeste da Ásia, do Oriente Médio e da América Latina.

A primeira dessas conferências — que se farão uma vez por ano — terá inicio no próximo outubro. Para cada uma, serão convidados quatorze diretores de jornais que farão um estágio de dois meses nos Estados Unidos onde tomarão parte em discussões profissionais, visitarão os grandes jornais americanos e observarão a vida política, econômica e social dos Estados Unidos. Duas conferências anuais serão reservadas para os jornalistas da América Latina, duas aos do Oriente Médio e uma aos dos sudeste da Ásia.

Este programa de conferências será financiado por um fundo constituído por 94.000 dolares doados pela Fundação Rockfeller e 141.975 dólares pela Fundação Ford. O Departamento de Estado correrá com as despesas de viagem do primeiro grupo. F. P.

ECONOMIA & FINANÇAS

UMA TAREFA

Não se pode pensar em desenvolvimento industrial sem garantir também um conveniente desenvolvimento agrícola. O equilíbrio entre os dois setores é fundamental por diversos motivos evidentes. No caso do Brasil, muito especialmente, a importância acresce, porque dependemos ainda muito, para o esfôrço industrial, da produção e da produtividade no campo. Como é sabido, a receita cambial do país é formada pela exportação de produtos agrícolas e, desta forma, o campo exige cuidados especiais.

Ressentimo-nos acentuadamente da fraca produtividade que impera em nossas lavouras, de um modo geral. Conseqüência de vários fatôres negativos, como o regime de propriedade imperante, as precárias relações de trabalho existentes, a baixa capitalização em vários setores, o primitivismo da tecnologia empregada, etc. Isso explica suficientemente o estado de coisas reinante no agro brasileiro. Torna-se, assim, imprescindível olharmos para o campo com vistas a resolver seu regime de produção empregando da melhor forma possível os elementos que temos à mão.

Contemplando-se a realidade agrícola do Brasil constatam-se algumas coisas interessantes. Vejamos uma delas — o crédito à agricultura.

Sabemos hoje que depois da Instrução 70 da SUMOC, maior soma de cruzeiros passou a ser encaminhada ao campo, quer através das bonificações cambias, quer mediante o processo de mais ampla assistência financeira prevista pelo mecanismo. Além disso, apesar de sua modéstia, o crédito agrícola oficial e particular vai tomando maior consistência e o sistema de financiamento à lavoura pelo processo da garantia de preços mínimos assegura uma assistência à lavoura nada desprezível em têrmos de volume financeiro, sobretudo se encarado à luz das nossas humildes possibilidades. Temos, pois, presentemente, encaminhado ao campo uma soma de recursos que, até certo ponto, representa uma enorme contribuição da coletividade ao progresso dessa importante atividade econômica.

Transforma-se, portanto, inicialmente, o problema do amparo à agricultura em disciplinar e ordenar melhor essa assistência, dentro de um programa conveniente e devidamente estabelecido à luz dos objetivos maiores da política econômica nacional.

A primeira providência é a racionalização do crédito. Aí temos dois pontos importantes: o crédito oficial e o crédito privado. No primeiro caso, trata-se de mais perfeita distribuição do volume de financiamentos à lavoura, distribuição que deve corresponder ao que da agricultura se espera como fonte de recursos para a execução da política econômica global. No segundo caso, é uma questão de legislação, para evitar que a execução do crédito privado à lavoura permaneça dificultado e orientado por condições que, empíricas e retrógradas, transformem a assistência financeira em fonte de especulação ou de ascendência econômica no mercado.

O segundo ponto é do financiamento mediante preços mínimos. E' um caso de quase intervenção direta do poder público, com a qual muito poderá ser feito no sentido de orientar as atividades do setor e evitar que parcelas enormes dos fatôres disponíveis se encaminhem para produto menos procurados ou menos vitais, ou ainda que sejam empregadas em culturas cujo rendimento de início se sabe será excepcionalmente baixo.

Tem assim o govêrno em suas mãos elementos suficientes para fomentar maior resultado econômico com o mesmo volume de recursos hoje encaminhados ao campo. De muito poderemos aumentar a produtividade agrícola sem majorar os investimentos nela feitos, se adotarmos uma política mais consentânea.

Em outra oportunidade voltaremos ao assunto.

I — NOTAS NACIONAIS

1) Conselho de Desenvolvimento

Anuncia-se oficialmente que o novo govêrno decidiu criar o Conselho de Desenvolvimento Nacional, composto de pessoas credenciadas e deverá funcionar intimamente ligado ao presidente da República. O novo órgão será responsável pela execução da política de desenvolvimento, fulcro da ação do govêrno no campo econômico.

2) Política açucareira

E' grande a expectativa no país em tôrno da política açucareira nacional. O Congresso vai pronunciar-se sôbre algumas alterações propostas; será um primeiro teste para a nova administração, pois sabemos que a economia do açúcar é das mais complexas no país, em tôrno dela gravitando interêsses os mais dispares.

II — NOTAS INTERNACIONAIS

1) Itália: A economia brasileira

A Banca Nazionale Del Lavoro, da Itália, vem de editar um amplo estudo sôbre a economia brasileira, com o título "Brasil". O trabalho, que está bem estruturado, demonstra o grande interêsse existente no país peninsular pela economia nacional, cujo mercado interno é importantíssimo para várias indústrias italianas.

2) Estados Unidos: Investimentos no exterior

Os investimentos privados norte-americanos no exterior subiram em 1954 a US$ 26,6 bilhões, crescendo durante o ano em US$ 3 milhões. Cêrca de 20 % do incremento verificado destinaram-se ao Canadá, atestando a poderosa atração que exerce a economia canadense sôbre os investidores americanos.

III — PETRÓLEO

Aquisição de petroleiros

E' febril a construção de petroleiros. Todos os países procuram armar-se para o transporte de um produto cujo consumo cresce de modo acentuado. Agora mesmo, a Pérsia vem de encomendar na Holanda a construção de dois barcos de 32.500 toneladas, demonstrando assim estar ativo o govêrno daquele país no setor. Os barcos encomendados são do tipo grande, considerados mais convenientes ao transporte transatlântico do petróleo.

IV — DOCUMENTARIO ESTATÍSTICO

Rio Grande do Sul: Renda estadual

	Cr$ bilhões
1948	15.3
1949	17.1
1950	19.8
1951	22.0
1952	25.9
1953	34.5
1954	41.5

(Para outras informações sôbre Comércio e Produção, vejam, no 2º Caderno, a secção "Vida Comercial").

BANCO BOAVISTA S. A.
Uma completa organização bancaria.

NOVO GOVERNADOR DO TERRITÓRIO DO AMAPÁ

O presidente da Republica assinou decretos concedendo exoneração, de governador do Território Federal do Amapá, ao tenente-coronel Janary Gentil Nunes, nomeando, para o mesmo cargo, o médico do quadro-permanente do mesmo Território, Amilcar da Silva Pereira.

BANCO DO COMÉRCIO S/A
O mais antigo desta praça
Rua do Ouvidor, 93/95

Imagens de poesia

VISITA A BOTO

Que fim levou Antonio Boto? Andará na Grécia antiga, onde parece que foram escritas suas "Canções", em Angola, onde foi autoridade importante; em S. Paulo, onde lhe aconteceram coisas desagradáveis, no Rio, no éter, na eternidade?

Antonio Boto é metade gente metade aparição, ou, melhor dito, imaginação. Desembarcou no Brasil em 1947, para ficar, mas ficou à sua maneira. Some algum tempo, surge depois numa livraria e conta-nos miùdamente coisas assim como a conversa que teve com Rilke à beira de um lago suiço; um almôço com Joyce, uma caçada de javalis com Kipling, a confissão que Pirandello lhe fêz certa noite (tem três mil histórias no bôlso, tôdas vividas por êle, estas são inventadas pelo cronista); e some de novo.

Há meses, um vespertino deu que Boto sofrera na rua um derrame cerebral, e se hospitalizara. Os amigos ficaram tristes e revoltados; não podiam imaginar Boto dentro de uma enfermidade assim, desligado de sua vida poética, de seus mitos voluntários. Felizmente não era verdade. Boto sofre apenas de "coração, garganta, ou tudo", como êle mesmo informa e acrescenta: "o vazio eterno de consêrto no casco e nas amarras".

Com o barco no estaleiro, à noite Boto abre uma gaveta e daí extrai sonetos inéditos, que êle copia com sua bela letra de escultor, e remete aos amigos por portadores especiais, em envelopes cerrados a lacre, à boa maneira clássica. Na gaveta de Boto, que eu imagino inesgotável, há um livro inédito, chamado "Retratos que ficam" e é só agora lançado no Brasil por um português que [illegible] de nossa língua. Poeta ao mesmo tempo popular e requintado, sabe compor dêsses versos que depois correm de bôca em bôca, sem dono, como se nascessem no ar, de tão ajustados ao sentimento geral:

Não me peçam mais canções
porque a cantar vou sofrendo;
sou como as velas do altar
que dão luz e vão morrendo.

Teixeira Gomes, que foi presidente de república e sabia escrever (acontece, às vêzes) observou que Boto se exprime com "uma graça tão peculiar, tão rara, que se diria estar brincando com as próprias mágoas". Brinquedo próximo, talvez, da gratuidade daquele seu patrício, de quem contava Lope de Vega:

A un portugues que lloraba
preguntaron la ocasión:
respondió que el corazón
y que enamorado estaba.
Por mitigar su dolor
le preguntaron de quién:
respondió que de ninguém,
que lloro de puro amor.

Enquanto se imprimem os "Retratos", apareceu nas livrarias "Fátima — Poema do mundo", que data de 1946 e traz o "nihil obstat" do cardeal Cerejeira — sinal que obviamente faltava às primeiras criações de Boto. Na página inicial há a afirmação, [illegible] de que através dêsse livro Boto "mantém a posição de ser considerado mundialmente o maior Poeta vivo da humanidade". É uma pequena edição de 20.000 exemplares, autenticados pelo autor — e digo pequena porque o exemplar de "Songs", na tradução de Fernando Pessoa, que o poeta amàvelmente me ofereceu, tem o n.º 923.000!

Vai daqui uma visita a Antonio Boto, [illegible] Fátima, e [illegible] Não só porque [illegible] o Brasil para [illegible] de nossa vida, como [illegible] que são um bem de todos, [illegible] que o Brasil lhe deve uma homenagem.

C. D. A.

Legítimo o procedimento da Petrobrás

Assegurado o direito de imissão de posse de terras para fim de pesquisas de petróleo — Decisão do Tribunal Federal de Recursos

O Tribunal Federal de Recursos decidiu recentemente a favor da "Petrobrás" um recurso de apelação originário da Bahia.

A "Petrobrás" propusera ação de imissão de posse contra Segismundo Falcon, proprietário do imóvel denominado "Fazenda Água Grande", para fins de pesquisas e lavra do petróleo naquela propriedade. Em sentença de primeira instância, o juiz negou o direito pleiteado pela emprêsa, considerando que imissão de posse implicava na necessidade de desapropriação prévia. A "Petrobrás", inconformada, recorreu para o Tribunal Federal de Recursos onde o feito foi distribuído à 2.ª Turma, que acolheu unânimemente a apelação interposta, reformando, em conseqüência, a sentença de primeira instância.

Os Ministros julgadores, após ampla justificação de ordem doutrinária, entenderam que a "Petrobrás" pode imitir-se na posse de terras para o fim de pesquisa e lavra do petróleo, por força da lei n.º 2.004, de 3/10/1953, que lhe confere o monopólio da exploração do petróleo, independente da obrigação de desapropriar. O art. 30 daquela lei ressalva apenas a favor do proprietário o direito de uma indenização pelos prejuízos causados com a pesquisa ou lavra.

Considerou por fim o Tribunal que era legítimo o procedimento da "Petrobrás", porquanto, na inicial fôra requerido, concomitantemente, o depósito de uma caução relativa ao valor da propriedade, devendo deduzir-se da importância depositada o *quantum* dos prejuízos oportunamente apurados.

Com essa vitória judiciária, maior segurança jurídica é atribuída à "Petrobrás" no exercício dos seus direitos, vinculados à exploração do petróleo.

ACIDENTADO O PREFEITO DE SALVADOR

Próximo a cidade de Barra Mansa, um caminhão colidiu com um auto particular dirigido pelo dr. Hélio Machado, prefeito de Salvador, que tinha como passageiros sua espôsa, D. Henriqueta Machado e seu secretário, dr. Walter Freire. Em conseqüência da colisão, o dr. Hélio sofreu contusões generalizadas, sua espôsa fratura da coxa direita, e seu secretário fratura dos braços e da perna direita. Transportados para o Sanatório São José, na cidade de Petrópolis, ali ficaram internados, assistidos inclusive pelo médico Jorge Ferreira Machado, irmão do dr. Hélio.

Agitação na zona contestada

BELO HORIZONTE, 2 (Sucursal). O problema da zona contestada foi ontem longamente debatido na Assembléia Legislativa de Minas com um discurso do deputado Fernandes Filho, do PSD. Informou o deputado de Mantena que a polícia do Espírito Santo vem efetuando a prisão de autoridades judiciárias de Minas como o juiz de Direito do município de Itaúna do Norte. Denunciou mais que novas comarcas capixabas estão sendo instaladas em território mineiro e que prossegue a cobrança de impostos em zonas de jurisdição incontestável de Minas. Numa dessas novas comarcas o juiz nomeado é elemento de péssimos antecedentes estando respondendo por processo criminal no fôro de Mantena.

"A situação dos mineiros na região contestada — afirmou o deputado — é de absoluta insegurança. São tiroteados, espancados e espezinhados pela polícia do Espírito Santo, que não respeita os têrmos do último acôrdo."

Declarou ainda o representante pessedista que será um erro, um crime mesmo, retirar de Minas a zona contestada. Ali em cêrca de 70 mil quilômetros quadrados, residem nada menos de 250 mil habitantes, dos quais 220 mil são mineiros. A safra de café êste ano irá a mais de 600 mil sacas, o que vale — na base atual de cotações — mais de um bilhão de cruzeiros.

O deputado Horta Pereira, da UDN sugeriu a constituição de uma comissão parlamentar para estudar "in loco" as denúncias que estavam sendo levadas ao conhecimento da Casa.

O IMPÔSTO SÔBRE LUCRO ADVINDO DA VENDA DE TÍTULOS

Não há, na legislação vigente, dispositivo sôbre sua cobrança

A Paramount Films, em consulta feita ao Impôsto de Renda, esclarece que tem sob sua guarda várias "Obrigações de guerra" do Brasil, ao portador, que adquiriu há vários anos, por conta de uma entidade residente no exterior, com quem mantém negócios e a quem debitou o custo na ocasião da compra.

Indaga, em seguida, se, no caso de serem vendidos aqueles títulos o produto da venda estará sujeito ao desconto na fonte de impôsto de renda.

A respeito, declara a Divisão do Impôsto de Renda que não há na legislação vigente dispositivo determinando a cobrança de impôsto sôbre lucro advindo da venda de títulos.

É certo, porém, que, quando essas vendas se processam por pessoas jurídicas, os lucros em causa são alcançados indiretamente pela tributação do impôsto de renda, mas isso ocorre por constituírem tais ganhos parcela de suas receitas.

No caso em foco — acrescenta a Divisão do Impôsto — não exercendo a entidade estrangeira atividade industrial ou mercantil no país, está liberado do pagamento sôbre o lucro da transação a que se refere a consulta por não existir dispositivo legal conceituando aquêle ganho como rendimento.

PRÉ-Carnaval RIALVA!
CAMISAS de PURO LINHO ESPORTE em "bretagne" de $550 por $450
RIALVA confecções ltda
127 - Av. Mar. Floriano - 127

Alta-Fidelidade "Delcast"

EQUIPADA COM "FLOAT-FLEX"
(Patente Solicitada)

Rádio-Fonógrafo de primeira classe. Rádio com 7 faixas, sendo 5 de ondas curtas, ampliadas. Toca-discos Thorens "Concert" CD 43 N, com pick-up GE de relutância variável. Verdadeira alta-fidelidade. Móveis belíssimos em 4 diferentes tipos. Garantido sem restrições por 6 meses e serviço permanente. Venda de lançamento a preço extremamente vantajoso. Exposição, demonstração e vendas diretamente pela Fábrica, à Rua São José n. 90 - 13.º andar - sala 1309. 64604

Para pronta entrega
BEBEDOUROS DE ÁGUA GELADA
E
VENTILADORES DE PEDESTAL
INFORMAÇÕES E VENDAS:
Rua Camerino, 79-81 — Telefones: 23-1761 e 43-4990 — Seção de Refrigeração
63817

PREFEITURA

RELAÇÃO DOS CANDIDATOS HABILITADOS NO CONCURSO PARA PROFESSOR SECUNDÁRIO

Concessão de prêmios municipais de literatura — Inscrições para o concurso de guarda-vidas

O prefeito baixou decreto regulamentando as leis ns. 458, 697 e 793, relativas à concessão de prêmios literários e artísticos. De acôrdo com o novo regulamento, a Prefeitura, através da Secretaria de Educação e Cultura, distribuirá, anualmente, 23 prêmios municipais de Literatura Infantil, de Jornalismo, de Literatura Teatral, de Arte Teatral, e de Literatura Teatral Infantil.

* * *

O governador da cidade assinou decreto, exonerando, a pedido, o sr. Waldemar Gonçalves Ramos, do cargo de presidente-diretor do Banco da Prefeitura do Distrito Federal. Para responder, interinamente, pela direção daquele estabelecimento bancário, foi designado o sr. José Cândido Almeida dos Reis, diretor da Carteira de Crédito Geral.

* * *

O Departamento de Abastecimento aviso aos interessados que, a cobrança das locações dos mercados municipais e regionais, referente ao mês em curso, já está sendo efetivada.

* * *

O secretário de Educação designou uma comissão para organizar e supervisionar o "Concurso de Bôlsas Universitárias". Essa comissão está constituída dos professores Mario Penna da Rocha, Thales Faria de Melo Carvalho, Corregio de Castro, Vera David de Sanson e Hilda Matos.

* * *

CANDIDATOS APROVADOS NO CONCURSO PARA PROFESSOR

Relação dos candidatos aprovados nas disciplinas já homologadas no concurso para professor de ensino técnico — Matemática: Bayard Demaria Boiteux (1º ciclo), Ricarlo Greenhalg Barreto Fº (1º ciclo), Wilson Belmonte dos Santos (1º ciclo), Luiz Osvaldo Teixeira da Silva (1º e 2º ciclos), Hilda Ferreira Adão (1º ciclo), Walter Milton Reynaud Schaeffer (1º e 2º ciclos), Maria Helena Jucá (1º ciclo), Yolanda Bloise (1º ciclo), Osvaldo Marcondes dos Santos (1º ciclo), Wilson Jorge da Silva Prallon (1º ciclo), Radival da Silva Alves Pereira (1º e 2º ciclos), Joaquim Machado Coutinho (1º e 2º ciclos), Antonio Kubrusly (2º ciclo), Sylvio de Souza Borges (2º ciclo), Anna Amalia Feijó Bezerra (2º ciclo), Manoel Jairo Bezerra (2º ciclo), José Abdelhay (2º ciclo), Manoel Teixeira da Silva Fº (2º ciclo), Sarah de Castro Barbosa (2º ciclo), Natalino da Silveira Brito Fº (2º ciclo), Maurício Honaiss (2º ciclo), Naldir Laranjeira Baptista (2º ciclo), Jorge Emmanuel Ferreira Barbosa (2º ciclo), Antonio Tanios Abibe (2º ciclo), David Friedman (2º ciclo). ESTUDOS SOCIAIS: Iberê de Souza Cardoso. ESTATÍSTICA: Antonio Tanios Abibe, Gilberto Lyra da Silva, Paulo José Pardal. PSICOLOGIA EDUCACIONAL: Riva Bauzer, Carmen Pereira Alonso, Ofélia Boisson Cardoso, Ethel Bauzer Medeiros, Eva Nick, Antonio Gomes Penna, Manoel Marques de Carvalho. LATIM: Yvette Braga Costa Pinto (1º e 2º ciclos), Carlos Juliano Torres Pastorino (1º e 2º ciclos), Hamilton Aluizio Elia (1º ciclo), Mario Curtiss Giordani (1º ciclo), Rosalvo do Valle (1º ciclo), Henriete Holanda Amado (1º ciclo, Carlos Haroldo Porto Carreiro de Miranda (1º ciclo), José Felix de Oliveira (1º e 2º ciclos), Deoclécio Leite de Macedo (1º e 2º ciclos), Augusta Pinto Boal (1º ciclo), Leal da Silva Portela (1º e 2º ciclos), Joaquim Affonso de Oliveira (1º ciclo), Mar[illegible] Teixeira Marinho (1º ciclo), Oln[illegible] Guterres da Silva (2º ciclo), Helena Ernestina Fernandes (2º ciclo), Antonio Valente (2º ciclo). FRANCÊS: Edgard Liger Belais (1º e 2º ciclos), Bella Karacuchansky Josef (1º e 2º ciclos), Nina Claudine Lothar (1º ciclo), Ninita Pôrto (1º ciclo), Maria Elisabeth de Moura (1º e 2º ciclos), José de Oliveira Nunes (1º ciclo), José Camerino Fº (1º ciclo), Maria Arminda Falabela de Souza Aguiar (1º e 2º ciclos), Henrique Maron Gedeon (1º e 2º ciclos), Josélia Marques de Oliveira (1º ciclo), Marina Pinheiro de Oliveira (1º ciclo), Maria Alice Nascimento e Silva Leuzinger (1º ciclo), Maria Therezinha Arêas Lyra (2º ciclo), José Augusto Gonçalves (2º ciclo), Maria Célia Catalano (2º ciclo), Marcel Costalat Duclos (2º ciclo), Anizio Junqueira de Almeida (2º ciclo). ANATOMIA: Pedro Baptista de Oliveira Neto, Orlando Sattamini Duarte. ORGANIZAÇÃO DO TRABALHO: Carlos Nilo Gondim Pamplona, Kleber Augusto de Moraes, Nilo Martins Rodrigues. PRÁTICA JURÍDICA E COMERCIAL: Wilson de Andrade Campello, Manoel Niederauder Tavares Cavalcanti. HIGIENE: Nelson Luiz de Araujo Moraes, Mauricio José Chanchez Bassere, Ruy Coutinho, Alexandrino Martins de Castro, Jayme Cercino, Aloysio Alves de Sá, Victor Vasques Nobrega, Carlos Niederauder Tavares Cavalcanti, Pedro Baptista de Araujo Penna. GRAVURA: Iberê Camargo. ESPANHOL: Leonidas Sobrinho Porto, Osvaldo Aureliano Walsch, Ayla Martins, Maria de Lourdes Cavalcanti Martini, Aristoteles de Paula Barros, Dinamérico Pereira Pombo, Nilson Storino Laplana, Emanuel Pereira Fº. CORTE E COSTURA: Irma Valle Cristófaro, Elza Souza da Cunha, Janda Romão Almeida. ELETROTÉCNICA: Alfonso Martignoni, Armando Bandeira de Lima, Eugênio Trombini Pelerano, Natalino da Silveira Brito Fº. PORTUGUÊS: Paulo Lantelme (1º e 2º ciclos), Vittorio Emmanuele Berro (1º e 2º ciclos), Petrônio Motta (1º e 2º ciclos), Amalia Beatriz Cruz da Costa (1 ciclo), Noel Aquino Cases (1º ciclo), Adriano da Gama Cury (1º ciclo), José Gualda Dantas (1º e 2º ciclos), Dirce Riedel (1º e 2º ciclos), Altamiro T. de Mesquita (1º ciclo), Carlos Haroldo Porto Carreiro de Miranda (1º e 2º ciclos), Jairo Dias de Carvalho (1º ciclo), João Luiz Martins Ney da Silva (1º ciclo), Evanildo Cavalcante Bechara (1º e 2º ciclos), Marcilio T. Martins (1º ciclo), Themis Marques Moraes (1º ciclo), Lais M. Pereira Lyra (1º ciclo), Hélio Leal Carneiro (1º ciclo), Leodegário Amarante Azevedo Fº. (2º ciclo), Dinamérico Pereira Pombo (2º ciclo), Joaquim Torres de Araujo (2º ciclo), Maria da Graça Azevedo Conrado (2º ciclo), Osvaldo Aureliano Walsch (2º ciclo), Alvacyr Pedrinha (2º ciclo), Marina Lopes de Amorim (2º ciclo), Eneas Martins de Barros (2º ciclo), Emmanuel Pereira Fº (2º ciclo). FISICA: Hylmar Medeiros Silva, Abelardo Villaboim, Adel da Silveira, João Salim Miguel, Maria da Glória Guimarães de Souza e Silva, Manoel Francisco de Paiva Nunes, Maria da Graça Regis Vieira Machado, Geraldo de Araujo Nunes.

CONCURSO PARA GUARDA-VIDA

O chefe do Serviço de Seleção faz publico para conhecimento dos interessados que estarão abertas, de 10 de fevereiro a 10 de março próximo as inscrições para o concurso de guarda-vida. Os interessados deverão procurar o Serviço de Seleção, sito na rua da Misericórdia n. 41, 2º andar, diàriamente, das 8 às 11 horas e satisfazerem as seguintes condições: a) ser brasileiro nato ou naturalizado na forma da lei; b) ser maior de 18 anos e menos de 25 anos de idade, verificados os limites mínimo e máximo, respectivamente, na data do encerramento e abertura das inscrições; c) apresentar prova de estar em dia com as obrigações concernentes ao Serviço Militar; d) apresentar 2 retratos 3 x 4, sem cobertura.

HISTORIA DAS ARTES

E' o seguinte o resultado final do concurso para professor de ensino técnico, disciplina de História das Artes: Wladimir Alves de Souza — média final, 100; classificação, 1º lugar, e Carlos Felinto Cavalcanti — 68,2 — 2º lugar.

CONCURSO PARA SERVENTE

O chefe do Serviço de Seleção comunica aos candidatos abaixo relacionados, inscritos no concurso para servente, que se encontram à sua disposição nesse Serviço, os respectivos certificados de habilitação: Durval Ferreira de Sant'Anna, Manoel Alves Barreto, Walter Feliciano Pereira, Eulisses Pouzi, Aranildo Costa, Helio Norberto de Oliveira, Paulo Pereira de Souza Barros, Ernani de Albuquerque Ribeiro, Hilarina da Silva Cerqueira, José Muniz Guerrante, Julio de Macedo, Terezinha da Soledade Junqueira, Maria da Luz Barros da Silva, George Coiridge Foster, Amador Ferreira dos Santos, Francisco Nonato Nunes, Mario Rodrigues Leal, Adyr Barbosa Carvalho, Celia Cavalcanti, Adelino Ferreira da Rocha Filho, Marina do Amaral, Olivia Brasil Reis, Damazio Pereira Tiburcio, Rubem Ventura, Olinda de Souza, Helenita do Amaral, Milton Ruy Tôr, Antonio Carvalho de Oliveira, Ary Lopes, Osvaldino Nicolau Guedes, Antonio Rocha, Ariadna Andrade de Cerqueira, Guiomar Costa Dias, Braulino José Vieira.

INSPEÇÃO DE SAUDE DE PROFESSORES PARTICULARES

Compareçam no prazo de 5 dias, ao Departamento de Saude Escolar, à Avenida Almirante Barroso n. 91, 6º andar, sala 602, de 12 ás 15 horas, munidos de carteira de identidade e cartão de protocolo os seguintes candidatos: Adalice de Jacolina Siqueira, Edmar Garcez Siqueira, Hylda Zambelli de Albuquerque, Lia Ariosa Castanheira, Maria Munice de Lavor Campos, Maria Helena Amaral Matos, Marlene de Oliveira Camargo Nascimento, Marly de Paula Batalha, Paulina Stoeberl, Thêa Nogueira, Therezinha de Jesus Araujo Moura e Wilma Brilhante de Albuquerque.

SECRETARIA DE ADMINISTRAÇÃO

Departamento do Pessoal

DESPACHOS DO DIRETOR

Rachel Boer, Antonio da Fonte Azevedo, Elmar de Pozes, Alberto Pinheiro e Jorge Gomes — **De acôrdo**: Dulciades das Chagas, Rosalina Costa, Iracy Santos, Léa Fonseca, José Areis, Ermelinda Martin, Olimpio Santana, Elir Abreu, Aluizio Caminha, Rubens Raimundo — **Concedo trsê meses de licença-prêmio**; Hilda Coelho, Adalberto Torres, Bromido Brasoni, Almir Pinto, Avelino da Silva, Almir Paula Brito, Dilene da Silva — **Indeferido**; Arcelino Sales e Leonardos Otto Mhuln — **Revalido o despacho.**

SECRETARIA DE EDUCAÇÃO E CULTURA

ATOS DO SECRETARIO

Designações e remoções — Para o Departamento de Educação de Adultos Christiano Guimarães Henning, Ivan Carneiro Freire, Eglantine Brito de Camargo Freitas, Claudio Mario Guimarães da Silva, Gedalia Loureiro Xavier, Nelson Costa de Lima, Nelson d'Oliveira Costa Pereira, José Carlos do Vale Guimarães, Ovidia Ribas Saldanha, Antonio Luiz Mendes, Alfredo Pequeno de Arraes Alencar, Newton Menezes, Ester Fux, Cremilda Cabral Peixoto e Celma Pestana; para a Escola Normal Carmela Dutra Helio Carvalho d'Oliveira Fontes; e para o Instituto de Educação Walfrido Leocadio Freire e Maximiano Augusto Gonçalves.

DESPACHOS

Alqueçandro Miguel Farah — **Autorizo a desistência da licença-prêmio.**

Departamento de Educação Técnico-Profissional

ATOS DO DIRETOR

Designações — Para responder pelo expediente da Escola Souza Aguiar, durante as férias do diretor, Sylvio Guadaghy; para a Escola Amaro Cavalcanti Maria de Souza Van Haye; para a Escola Industrial Orsina da Fonseca Adelina Mesquita Ferrão; para a Escola Técnica Visconde de Mauá José Bocado de Oliveira; e para a Escola Industrial Ferreira Vianna Eberaldo Pereira dos Santos Lisboa.

SECRETARIA DE SAUDE E ASSISTENCIA

ATOS DO SECRETARIO

Designações — Para o Centro de Estudos Dail Monteiro de Miranda Ribeiro; para constituírem o Conselho Técnico do Instituto de Cardiologia Roberto Segadas Viana, Haroldo Azevedo Rodrigues e Luiz Felipe Saldanha da Gama Malcher; para o Departamento de Obras e Instalações Durval Costa Lima; para o Departamento Municipal da Criança e do Adolescente Ilma Lima da Silva e Expedito Santos; para o Departamento de Higiene Sebastião de Oliveira Cansanção; para responsável pelo Setor de Radioterapia da Coordenação de Prevenção e Assistência ao Cancer Roosevelt Ribeiro; para o Departamento de Assistência Hospitalar Fernando de Souza Penna, Moacir Garcez; e para o Departamento de Assistência Social Fernando Antonio Correia de Araujo.

DESPACHOS

Luiz Viana dos Santos, Carmela Rubano Pinheiro de Almeida, Darcy Werther de Albuquerque, Maria Alide de Carvalho Parga, Marieta Seixas Nascimento, Maria da Silva Matos, Arlete Lopes — **Autorizo a licença prêmio**; Maria Alves dos Santos — **Certifique-se**; Edgar da Fonseca Vieira de Carvalho — **Compareça.**

SECRETARIA DE AGRICULTURA

ATO DO SECRETARIO

Remoção — Para o Mercado Nossa Senhora da Lapa Antonio dos Santos Borges.

DESPACHO

Daniel do Nascimento — **Aprovo a licença-prêmio.**

MONTEPIO DOS EMPREGADOS MUNICIPAIS

Será efetuado hoje, das 8.15 ás 16 horas, o pagamento das seguintes propostas de empréstimos:

Comuns extranumerários — Código 22 — Propostas:

5.272	5.273	5.274	5.275
5.276	5.277	5.278	5.279
5.280	5.281	5.282	5.283
5.271			

Comuns extranumerários — Código 23 — Propostas:

031	032	033	036
037	038	039	040
041	042	043	044
045	046	047	048

Emergências — Matrículas:

1.622	2.123	2.200	2.282
2.773	4.036	4.914	5.867
5.897	6.471	6.867	8.944
9.251	9.427	11.356	19.526
15.095	15.720	17.432	17.554
18.615	19.047	21.391	21.562
21.990	24.184	24.834	25.900
26.109	26.306	26.330	26.500
28.922	30.189	30.960	32.859
33.357	35.505	37.844	38.181
39.615	39.640	43.164	44.689
45.524	46.247	46.551	46.825
47.896	48.166	48.391	49.621
49.849	52.139	52.461	52.902
55.956	56.024	59.141	59.738
59.918	62.531	63.029	68.037
68.370	68.842	70.267	70.296
70.608	70.615	71.483	71.698
72.115	72.308	72.628	83.521
73.606	73.699	73.770	74.055
74.431	74.975	75.034	75.481
75.518	77.124	78.675	95.401
95.514	95.553	95.1111	95.1168
95.1194	95.1218	95.1411	95.1551
95.1649	95.1703	95.1871	95.2123
95.2182	95.2245	95.2508	

Casamentos — Matrículas:

3.550	17.351	26.177	44.782
51.144	63.053	95.2577	

DESPACHOS DO DIRETOR

Adalberto Alvares de Sá Castro, Clovis da Rocha Leão — **Aprovo**; Yolanda Tonelotto Miragaya, Aurora de Almeida Valle, Ivo Frey, Wilson Carlette, Bartoholomeu Ferreira da Silva — **Autorizo**; Maria Huet Bacellar da Silva Fonseca, Stella de Carvalho, Sylvio Amaral dos Santos, Christina Lardy de Azambuja, Joaquim Macedo Fernandes, Luiz Gonzaga do Sul — **Deferido.**

A Petrobrás e seu futuro

Produção de 100 mil barris diários e refinação de 200 mil

— A política do petróleo brasileiro continará nacionalista — afirmou à "Asapress" o tenente-coronel Janary Nunes, novo presidente da Petrobrás.

Acrescentou que naquela organização tentará executar o programa traçado pelo presidente Juscelino Kubitschek, que, repetidamente, tem afirmado ser o petróleo o principal problema de sua gestão. Fixou como diretriz, que deverá ser mantido o monopólio estatal. E tudo será feito para concretizar as aspirações do povo brasileiro, que deseja maior produção do ouro negro dentro de suas fronteiras.

O sr. Janary Nunes passou a abordar depois o aumento do consumo de petróleo no Brasil, salientando que tal fato vem inquietando nossos dirigentes, porque absorve cada vez mais nossas divisas.

— Enquanto em 1945 representava apenas 4,7 do conjunto de nossas importações — continuou o presidente da Petrobrás — em 1955 atingiu a cêrca de 17%, no valor de 294 milhões de dólares. E se essa ascenção continuar, como aconteceu no último decênio, precisaremos em 1960, gastar cêrca de 450 milhões de dólares com petróleo e seus derivados. Há assim necessidade absoluta de se aumentar a produção do petróleo brasileiro. E a essa missão, nós iremos dedicar tôdas as nossas energias.

— O presidente Juscelino Kubitschek — prosseguiu o tenente-coronel Janary Nunes — fixou as seguintes metas mínimas para serem atingidas no seu govêrno: 1.º — produção mínima de 40 mil barris diários em 1960, número êsse a ser elevado, dependendo dos resultados das pesquisas, a 100 mil barris diários; 2.º — ampliação da capacidade de refinação de 90.000 mil barris diários para 200 mil; 3.º — ampliação da frota nacional de petroleiros em cêrca de 160 mil toneladas.

Interrogamos o ex-governador do Amapá sôbre o seu programa à frente daquela autarquia, respondeu:

— O programa da Petrobrás e suas diretrizes gerais não sofrerão alterações. A política da exploração do petróleo continuará nacionalista. Apenas todos os seus programas serão intensificados substancialmente.

Já existe um programa de trabalho da diretoria anterior, que se acha em desenvolvimento. Êsse será, inicialmente, o meu programa. Depois de percorrer todos os serviços e ouvir os diretores e técnicos, planejarei as atividades para o quinqüenio 1956-60.

— Espero nesse planejamento, emprestar maior apoio ao programa de refinação e transporte, e atacar, decisivamente, os setores de pesquisas, perfurações de poços e preparo no país de técnicos especializados. Pretendemos também instalar no Brasil uma indústria de equipamentos destinados aos trabalhos de perfuração.

E a uma última pergunta, respondeu o sr. Janary Nunes:

— Não abandonarei o Amapá. Sinto imenso pesar por ter deixado aquele Território, temporàriamente. Afeiçoei-me ao seu povo, à sua terra e dediquei os últimos 12 anos de minha vida, à solução dos seus problemas. Mas não pude recusar a nossa colaboração à solução do problema vital da nossa coletividade. No Amapá ficará minha equipe e estou certo de que não sofrerá interrupção, sua marcha acelerada para o progresso. Acompanharei quotidianamente seus interêsses, e, fora do Amapá, continuarei sendo um soldado devotado de sua grandeza".

FISCALIZAÇÃO DO SÊLO NAS OPERAÇÕES BANCÁRIAS

O diretor geral da Fazenda resolveu designar o agente fiscal do impôsto de consumo, Demétrio Galvão de Romasanta, para exercer a função de auxiliar da Fiscalização de Sêlo nas Operações Bancárias no Distrito Federal.

VISITOU O PRESIDENTE DO S.T.F. O PRESIDENTE DA CÔRTE SUPREMA DA POLÔNIA

Na tarde de ontem, estêve em visita ao presidente do Supremo Tribunal Federal, ministro Orozimbo Nonato, o presidente da Côrte Suprema da Polônia, sr. Waclaw Barcikowski, que, recebido pelo sr. Augusto Cordeiro de Mello, do gabinete da presidência do colendo Tribunal, foi introduzido no gabinete do presidente Orozimbo Nonato, com quem palestrou longamente, tendo visitado após a sala de sessões, não obstante achar-se em férias o Tribunal, retirando-se em seguida, depois de demonstrar o mais vivo interêsse pelo Poder Judiciário do Brasil.

TABELADAS AS BEBIDAS DURANTE O CARNAVAL

A decisão da COFAP, durante a reunião de ontem — Homologada pelo plenário, a nova portaria

Durante os quatro dias de carnaval, ou seja, entre as primeiras horas do dia 11 e às 6 da manhã, do dia 14 de fevereiro, as bebidas, em geral, estarão sendo vendidas por preço especial, conforme decisão do plenário da COFAP que aprovou a seguinte portaria:

"O presidente da COFAP, usando da atribuição que lhe confere o art. 35, da Lei n.º 1.522, de 26 de dezembro de 1951, e, considerando indispensável disciplinar o comércio de bebidas, refrescos e refrigerantes, durante o período de Carnaval; Considerando necessário manter a praxe, observada nos anos anteriores, da venda de leite gelado, em copos de papel; RESOLVE:

Art. 1.º — Autorizar, durante os quatro dias de Carnaval de 1956, os seguintes preços máximos, para a venda do varejista ao público consumidor, de águas minerais, cervejas, chopp, leite, refrescos e refrigerantes, conforme a tabela abaixo:

	Cr$
Águas minerais:	
Copo de 200 cm3	1,50
Garrafa de qualquer marca	5,00
Litro de Federal, Fontana, Itaí, Nazareth, Petrópolis, Rica, Santa Cruz, Santa Rita, São Gonçalo Teresópolis	5,00
Cerveja em garrafas:	
Qualquer marca	11,00
Chopp:	
Duplo	8,00
Pequeno	4,00
Leite gelado, de carrocinhas ou pipas:	
Copo de papel de 185 cm3	2,00
Refrescos:	
Copo duplo, de papel, mínimo de 330 cm3	4,00
Copo pequeno, de papel, mínimo de 200 cm3 ...	2,00
Refrigerantes:	
Água tônica e Guaraná .	4,00
Caçula, Coca-Cola, Crush, Grapette e congêneres	3,00
Sodas	3,50

§ 1.º — Os preços retro referidos serão aplicados para a venda no comércio em geral, inclusive ambulantes, bares e barracas licenciadas para funcionamento sòmente nos dias de Carnaval, quando servidos em pé, ou para viagem não computando o valor dos recipientes (cascos).

§ 2.º — Os produtos retro tabelados, quando servidos nas mesas, seus consumidores sentados, poderão ser acrescidos de Cr$ 1,00 por unidade.

§ 3.º — Em recintos, onde se realizarem festejos carnavalescos, tais como: associações beneficentes, carnavalescas, recreativas clubes carnavalescos, desportivos, cinemas, coretos, tablados, teatros, bares e restaurantes situados na orla marítima além do Leblon até o Recreio dos Bandeirantes, no Alto do Morro da Urca, Corcovado, Estrada da Canoa, Floresta da Tijuca, Guaratiba, Pão de Açúcar, Pedra de Sepetiba e Silvestre, os preços constantes da tabela retro poderão ser acrescidos, até o máximo de 50%, arredondada a quantia, para a unidade em cruzeiros, imediatamente superior, se houver fração em centavos, depois de feita a majoração.

Art. 2.º — Os produtos constantes da tabela de preços da presente portaria terão seus preços liberados, quando vendidos ao público consumidor, no recinto de boites, cabarés, dancings e Teatro Municipal.

§ 1.º — Os responsáveis pelos recintos citados neste artigo quando comerciarem com produtos referidos na Tabela de Preços do art. 1.º, ou outros produtos que não os expressos na presente portaria, serão obrigados a afixar seus preços de venda em local visível, ao perfeito alcance dos consumidores.

Art. 3.º — A tabela de preços, constantes do art. 1.º da presente portaria, deverá ser impressa em letras e algarismos de, pelo menos, dois centímetros de tamanho e obrigatòriamente afixada em lugar bem visível e próximo onde tiverem de ser efetuados os pagamentos.

Art. 4.º — A inobservância de qualquer artigo ou parágrafo da presente portaria sujeitará seus infratores às sanções previstas na Lei.

Art. 5.º — A presente portaria entrará em vigor a zero hora do dia 11 de fevereiro de 1956 até as seis horas do dia 14 do mesmo mês e ano, revogadas quaisquer disposições em contrário.

Cel. Ruben Brissac, presidente da COFAP."

PALESTRAS DE TÉCNICO NORTE-AMERICANO SÔBRE O COMBATE ÀS ERVAS DANINHAS

Realizada a primeira da série no auditório do Serviço de Informação Agrícola

No auditório do Serviço de Informação Agrícola, do Ministério da Agricultura, realizou-se ontem, às 9 horas, a primeira de suas palestras programadas para o "Seminário de Combate às Ervas Daninhas", o dr. Wendel Mullison, diretor-técnico da Dow Chemical Co., dos Estados Unidos, e especialista de renome mundial no que concerne a erbicidas. Mais duas palestras pronunciará ainda o dr. Mullison sôbre temas de sua especialidade, nos dias 6 e 7 do corrente, sob o patrocínio da Divisão Sanitária Vegetal e da Sociedade Brasileira de Agronomia, com a cooperação do S.I.A.

A série de palestras do técnico norte-americano, ilustrada com filmes coloridos, para maior nitidez dos assuntos abordados, abrange o seguinte temário: 1) generalidades sôbre erbicidas e o combate às ervas daninhas; 2) métodos experimentais para o ensaio de erbicidas; 3) discussão de problemas especiais, incluindo o contrôle de ervas daninhas em açucar, algodão, laranja, feijão, milho, batata, plantas olericolas, pastagens, etc.; e 4) limpesa de represas, canais de irrigação e drenagem, faixas de linhas de transmissão, ruas, margens de estradas, leitos de ferrovias e cêrcas.

AVISO

A partir do dia 6 do corrente (Segunda-feira) as passagens marítimas de todas as companhias de navegação que fazem parte da Conferência do Atlântico Sul sofrerão um aumento de 12,5%.

Por este motivo solicitamos aos nossos distintos passageiros que desejarem aproveitar a tabela de Preços ainda em vigor efetuarem o pagamento integral das passagens reservadas até o próximo dia 4 de fevereiro.

AGÊNCIA DE VIAGENS CAMILLO KAHN

65114

TINTAS YPIRANGA as mais vendidas no Brasil

Ela teve uma idéia: mandou comprar PAREDEX e 3 Rolos Ypiranga... e a família se divertiu a valer, pintando tôda a casa, com a maior facilidade! PAREDEX é uma tinta fôsca para interiores, lavável, que não deixa o menor cheiro e seca ràpidamente.

Consulte Edna Sales sôbre seu problema de decoração. Escreva para Caixa Postal 1.170 — Rio de Janeiro.

A mais rica variedade de côres

Um produto das TINTAS YPIRANGA

UMA TINTA PARA CADA FIM

Com o Rôlo Ypiranga você poderá pintar a mesma área que exigiria o trabalho de 4 homens. Estôjo completo com bandeja. Rôlo de Féltro facilmente substituível.

POBRE COPACABANA...

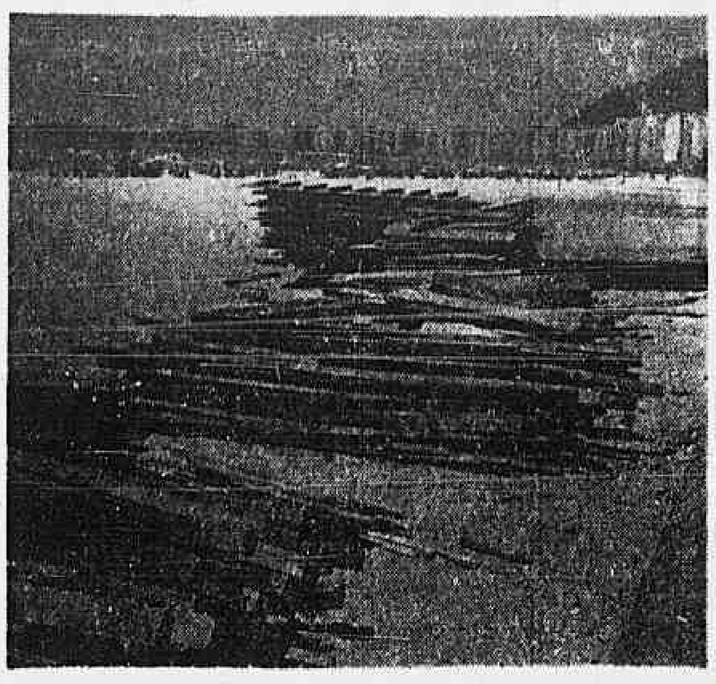

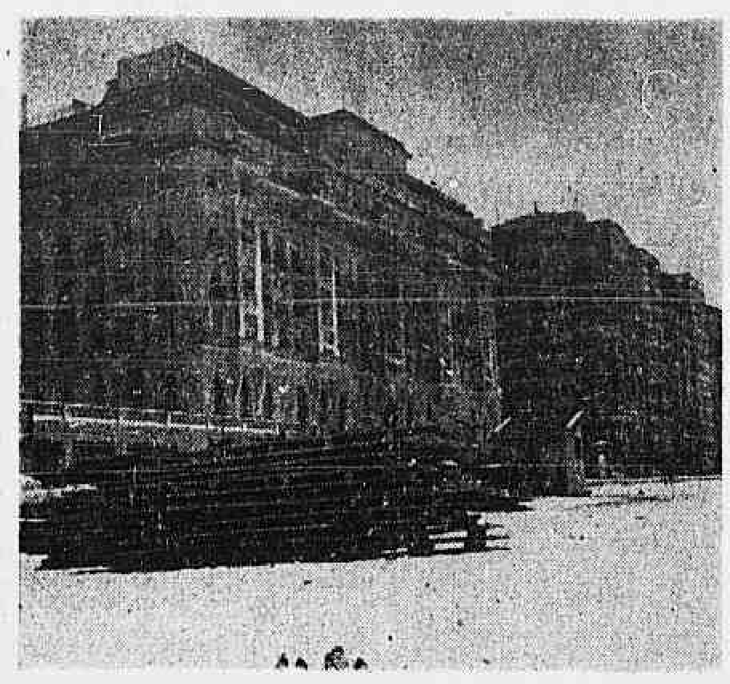

Em contraste com o expressivo nome que lhe deram, precisamente no ponto em que é mais acentuada a presença de turistas e de banhistas de todo o Rio de Janeiro — em frente ao Copacabana Palace Hotel — a praia de Copacabana apresenta o lamentável espetáculo que pode ser detalhadamente visto no 'clichê': madeira aos montes, talvez à espera dos favelados para transportá-la para o morro. Não bastasse o lixo. Não bastasse a sujeira da praia. Agora mais essa: montes de madeira negligentemente atirada sôbre a areia, sôbre a mesma areia destinada aos banhistas. Menos um pouco de espaço para os que ali procuram fugir ao causticante calor. Acrescente-se: êsse espaço já é reduzido pelos esgotos e pelo lixo espalhado por todos os cantos de Copacabana. Essa madeira é ainda um resto da construção da rêde de esgotos em tôda orla marítima da Avenida Atlântica. Há dois anos vem a Prefeitura realizando tais trabalhos. Dois anos para a construção de uma rêde de esgotos. Dois anos. Quando a população pensa que o serviço foi concluído, eis que novos buracos são abertos, em outros pontos. Por motivos financeiros ou técnicos, o fato é que o trabalho, incrível como pareça, ainda não foi terminado. E, sem a rêde de esgotos, persistem os principais problemas da praia. Verdade é que a população de Copacabana e Leblon está colhendo os primeiros frutos de nossa campanha. Em Copacabana, o tratorzinho voltou à atividade. Andava escondido, ninguém sabe onde. Mas o importante é que surgiu, e com êle os esgotos. Reabertos na areia, a água suja está sendo escoada, de forma ainda a desejar, contudo bem melhor do que há dias, quando os esgotos estavam sendo abertos e conservados por uma turma de 4 operários. Também o lixo, de maneira geral, está sendo recolhido, para satisfação dos banhistas, tanto em Copacabana como no Leblon. Outros problemas aguardam solução, e aqui estaremos encarecendo a atenção das autoridades responsáveis até que sejam definitivamente resolvidos. Não cessaremos enquanto restar um problema. Não cessaremos enquanto a "princesinha do mar" não retomar ao seu antigo esplendor, e ainda seja melhorada e mais digna do conceito que goza no exterior.

NO MUNDO POLÍTICO

(Conclusão da última página)

sr. Antônio Balbino, mostram-se descontentes com a formação do Ministério do sr. Juscelino Kubitschek. São êles os srs. Eduardo Catalão ,que foi ministro da Agricultura no govêrno do sr. Nereu Ramos, e Rômulo de Almeida, secretário da Fazenda.

Consta que ambos voltarão a ocupar suas respectivas cadeiras no Palácio Tiradentes. Quanto ao sr. Catalão, porém, é possível que retorne à Secretaria de Agricultura, que deixou para ocupar o Ministério. Asp.

HARMONIA POLITICA EM MINAS

BELO HORIZONTE, 2 — Falando à reportagem, um prócer udenista declarou que seu partido se definirá, nos próximos dias, em relação ao novo govêrno do Estado. Para isso haverá uma reunião do Diretório Regional, com a presença da bancada udenista na Assembléia Legislativa. Quanto ao PDC e ao PRP, seus líderes estão dispostos a prestigiar o novo Govêrno em tôdas as medidas de interêsse público, mantendo-se, porém, em contínua vigilância. Asp.

SECRETARIADO PARAIBANO

JOAO PESSOA, 2 — O secretariado do governador Flávio Ribeiro ficou assim constituído: Interior — Mário Pôrto; Viação — José Targino; Agricultura — Rômulo Rangel; Finanças — Francisco Pôrto; Educação — Dermeval Trigueiro; Saúde — Newton Lacerda. Asp.

REGRESSOU DOS ESTADOS UNIDOS

Procedente de Nova York, regressou ontem dos Estados Unidos o deputado Vasconcelos Costa (PSD de Minas Gerais), que efetuou uma viagem de estudos naquele país, tendo ali visitado indústrias, universidades, centros rodoviários e ferroviários, organizações agropastoris, em vários Estados.

Falando à nossa reportagem, afirmou o parlamentar mineiro que a imprensa norte-americana e canadense se referiu com grande destaque à posse do presidente Juscelino Kubitschek e que a sua visita aos Estados Unidos deixou grande simpatia e confiança nos círculos políticos e econômicos.

RECUSARAM A HONRARIA A JOSE' AME'RICO

JOAO PESSOA, 2 — Causou péssima impressão em todos os círculos, a decisão tomada pela maioria da Câmara de Vereadores de Campina Grande, vetando por 8 contra 4 votos o projeto que concedia o título de cidadão daquela cidade ao ex-governador José Américo. Asp.

CONGRATULAÇÃO UNANIME A PARSIFAL

FORTALEZA, 2 — A Assembléia Legislativa Estadual aprovou, por unanimidade, um voto de congratulações por motivo da nomeação do sr. Parsifal Barroso para a pasta do Trabalho. Asp.

QUER MODIFICAÇÃO NO ESTATUTO DO PTB

BELO HORIZONTE, 2 — A exemplo da representação trabalhista na Câmara dos Deputados e no Senado, que se reunirá brevemente com a Executiva Nacional, a bancada estadual do PTB está se articulando no sentido de reivindicar da direção do partido uma participação mais ativa nas deliberações de ordem política, que vierem a ser tomadas.

Pretendem os parlamentares petebistas ter voz ativa dentro do partido, o que seria possível através de uma modificação dos estatutos, que sòmente asseguram o poder opinativo e não o resolutivo aos representantes do PTB na Assembléia. Teriam, assim, oportunidade de participar da discussão e votação, dos problemas fundamentais até aqui resolvidos exclusivamente pela Comissão Executiva, sem qualquer consulta à bancada, como ocorreu recentemente com a indicação dos seis nomes para candidatos às pastas da Agricultura e da Saúde, no govêrno Bias Fortes. M.

PREPARA O ROMPIMENTO COM JANIO O PTN

SÃO PAULO, 2 — O sr. Emílio Carlos informou à reportagem que ontem o Diretório Nacional do PTN se reunira para cassar o mandato do diretório regional petenista de São Paulo. Adiantou ainda que numerosos parlamentares estaduais e federais não estão obedecendo integralmente à linha partidária, preferindo atender à orientação do sr. Jânio Quadros, enfraquecendo a agremiação, razão por que o Diretório Nacional está disposto àquela medida extrema.

Na reunião de ontem, também foi criada uma comissão de restruturação com amplos poderes para escolher os elementos mais fiéis à agremiação a fim de integrar o Diretório Regional e que será composta dos deputados Luiz Carlos Pujol e Benedito Rocha, com carta branca para, inclusive, romper com o chefe do Executivo paulista. M.

NOVO GOVÊRNO PARAENSE

BELEM, 2 — Sabe-se que o sr. Santana Marques foi convidado pelo governador Catete Pinheiro para ocupar a Secretaria de Educação e Cultura, ficando de dar resposta hoje.

Os srs. Artur Melo e J. Abenater foram mantidos nas Secretarias de Justiça e Finanças, respectivamente. O sr. Libero Luxardo foi escolhido para a chefia do gabinete. A Secretaria da Saúde ainda está vaga, pois o atual titular, Hermínio Pessoa, encontra-se no Rio. O sr. Augusto Corrêa será mantido na Secretaria da Produção, indo para a Secretaria de Obras o engenheiro Valdemar Chaves. Deverá ser mantido na Polícia, o coronel Milton Lisboa.

Ainda não foi nomeado o substituto do sr. Belisário Dias, no Departamento de Estradas de Rodagem. M.

PRESIDÊNCIA DA ASSEMBLEIA MINEIRA

BELO HORIZONTE, 2. O sr. José Ribeiro Pena, escolhido para titular da secretaria do Interior, encaminhou à Mesa da Assembléia um requerimento comunicando a sua renúncia ao cargo de presidente da Assembléia. Com o afastamnto do sr. Ribeiro Pena, assumiu a presidência dos trabalhos o deputado Mário Hugo Ladeira, que até então ocupava a vice-presidência.

De conformidade com o regimento interno da Assembléia, terá o representante republicano o prazo de dez dias para convocar novas eleições, oportunidade em que deverá ser escolhido o substituto definitivo do sr José Pena. As bancadas da situação já se articulam no sentido de indicar um candidato que possa servir de denominador comum, não só entre os pessedistas, mas também entre republicanos e trabalhistas.

Em palestra com parlamentares de influência, dentro da coligação, a reportagem verificou que três nomes já se impõem como possíveis candidatos: José Augusto Ferreira Filho, Pio Canedo e Luiz Maranha, todos do PSD. Todavia surge o nome do sr. Horta Pereira como candidato da oposição. (M.)

TESTAMENTO DE CLOVIS SALGADO

BELO HORIZONTE, 2. Revela o **Diário da Tarde** que nada menos de 8.523 admissões, contratos e nomeações de funcionários públicos foram publicadas no "Minas Gerais", no curto período de 10 meses em que estêve no govêrno do Estado o sr. Clovis Salgado, atual ministro da Educação. Apenas em janeiro último, foram admitidos no serviço público estadual 3.167 servidores, mais do que durante todo o quatriênio do sr. Juscelino Kubitschek, quando as admissões atingiram a cêrca de duas mil. Acrescenta o vespertino que o sr. Clovis Salgado nomeou uma média de 800 funcionários em cada mês de sua governança, batendo todos os records no mês que findou. Calculando-se a uma média de 2 mil cruzeiros por novo servidor, média muito baixa, para o "testamento" entre seus amigos e correligionários com gorda sinecura houve um aumento de despesa mensal de 17 milhões de cruzeiros e anual de 204 milhões. (M.)

REAÇÃO DE BIAS FORTES

BELO HORIZONTE, 2. O governador do Estado, sr. Bias Fortes, determinou a tôdas as Secretarias de Estado que sustassem, a partir de hoje, todos os atos de posse de servidores públicos nomeados ou admitidos nos últimos dias da administração do sr. Clovis Salgado. A determinação governamental, que já entrou em vigor, paralisou o intenso movimento constatado nos últimos dias, no Departamento de Administração Geral e nos Serviços de Pessoal das diversas pastas do Govêrno, de candidatos a empregos públicos que buscavam empossar-se devidamente nos cargos ou funções para os quais foram nomeados.

Apuramos que o sr. Bias Fortes, conhecendo a gravidade da situação financeira de Minas Gerais e a precariedade de recursos com que conta o Tesouro para fazer face às despesas orçamentárias, deliberou reexaminar cada caso dos constantes das listas de nomeações publicada nos últimos dias de janeiro no órgão oficial. Somente após êsse exame é que serão fixadas as normas relacionadas com os diversos processos de nomeações, sendo tornados sem efeito os atos julgado desnecessários ao serviço público mineiro. (M.)

PLANO DE EDEN...

(Continuação da 1.ª página)

cias comunistas. Não podemos esperar que todo o mundo se ame ardorosamente mas podemos procurar dissipar os ódios. Todos êstes esforços devem ser acompanhados, contudo, por um estado de alerta com respeito aos métodos que se usarão contra nós".

Segundo — Nas zonas onde é mais agudo o perigo de conflito, devemos proclamar nossa unidade de propósitos tôdas as vêzes que fôr possível. Por exemplo, entre os países árabes e Israel, onde aumentou o perigo, fizemos bem em deixar claramente estabelecido que discutiremos juntos as medidas que deverão ser tomadas.

Quanto mais preparados estivermos, menos provável será a possibilidade de surgir uma emergência".

Terceiro — "Seria um empenho inútil acompanhar a atividade russa por todo o mundo no sentido de procurar superar cada oferecimento que a Rússia pretende fazer para fazer alguma coisa melhor por nossa conta embora os recursos de nosso grande país pudesse resistir ao esfôrço que, de qualquer maneira, seria néscio. Tenho a convicção de que nossos métodos devem ser diferentes, de que devemos continuar dando ajuda às zonas mais necessitadas, antepondo-nos aos requerimentos de nossos amigos mas sem esquecer os demais".

Em seu comunicado de ontem, Eisenhower e Eden aconselharam as medidas a tomar para reduzir o perigo de guerra entre Israel e os países árabes. Disseram também que são a favor da expansão do quadro atual da comissão investigadora das Natões Unidas para manter a paz ao longo da fronteira árabe-israelita.

8 países árabes reagiram a esta declaração com uma advertência de que não tolerarão que os Estados Unidos e a Grã-Bretanha lhes imponha decisões.

O embaixador do Libano entregou a advertência ao Departamento de Estado e em seguida disse aos jornalistas que as decisões não aceitas pelos árabes "não serão fator de estabilidade" no Oriente Próximo.

Por outro lado, os funcionários americanos disseram que os Estados Unidos não chegaram ainda a uma decisão final sôbre o pedido de ajuda de armas formulado por Israel. Até o momento, declararam êsses funcionários, o requerimento está sendo estudado.

Eden consagrou grande parte de seu discurso, pronunciado ante "os senadores e as galerias tomadas pelo público, questão do Oriente Próximo.

"Estende-se pelas terras que denominados de Oriente Próximo e toda a Asia uma mescla de evasivas e ameaças, oferecimentos de armas e ameaças aos indivíduos, tudo isso redigido em termos de feroz hostilidade aos ideais ocidentais.

Ante tal situação, que resposta deve dar o ocidente?

Não nos propômos a usar nossa política para o renascimento dos velhos ódios ou a criação de novos ódios"

Eden entrou no recinto do Senado às 12,15 horas, escoltados pelos líderes das bancadas democrata e republicana. Os senadores se puseram de pé durante 30 segundos aplaudiram entusiàsticamente o Premier britânico.

Ao terminar seu discurso, Eden disse:

"Tenho a convicção de que jamais foi tão ampla e tão real nossa identidade de propósitos — frisou Eden. Não é tanto a contenção militar e sim o esclarecimento político o que se precisa hoje".

O Congresso americano aprova a "Declaração de Washington"

WASHINGTON, 2. Todos os membros do Congresso Americano aprovaram amplamente a "Declaração de Washington", feita conjuntamente pelo presidente Eisenhower e primeiro-ministro Eden, que remete o emprêgo de "tôda a influência" da Grã-Bretanha e Estados Unidos para impedir a quebra da paz.

O senador Walter F. George, da Comissão de Relações Exteriores do Senado, aplaudiu a decisão de conferenciar com a França sôbre os meios de impedir a irrupção de uma guerra no Oriente Médio. Disse George: "Acho que a Declaração Tripartite de 1950 (sôbre o Oriente Médio) deve ser repetida e que tal reunião deve ser realizada".

O líder republicano no Senado, senador William F. Knowland, declarou:

"A declaração conjunta do presidente e do primeiro-ministro define hàbilmente a posição do mundo livre na busca de uma paz honrosa.

"Mas também deixa bem claro que o mundo livre não será paralisado no caso de uma agressão comunista.

"E' mostrado à Rússia que a obediência à Carta do Atlântico, à Carta das Nações Unidas e a outros tratados que ela assinou e violou, e não novas propostas com fitos propagandísticos, seria uma demonstração mais eficaz de boa fé e intentos pacifistas.

"De qualquer forma, não recuaremos diante de ameaças comunistas nem consentiremos que nossos amigos ou aliados sejam destruídos por criminosos internacionais".

Essas duas declarações refletem os pontos de vista gerais dos demais membros do Congresso dos Estados Unidos. I. P. S.

A posição francesa

PARIS, 2 — Como somente hoje de manhã o sr. Christian Pineau tomou posse do cargo de ministro das Relações Exteriores, ainda não é possível colher-se uma reação oficial francesa quanto ao comunicado e à declaração anglo-americana de Washington.

Todavia, os observadores qualificados, nesta capital, salientam que aqueles documentos retomam teses que por várias vezes foram desenvolvidas, e às quais a França se associou no passado. Salientam, ainda que o convite dirigido à França, para participar de conversações tríplices, sôbre o Oriente Médio, constitui um reconhecimento bem fundado das teses francesas.

A França, que possui interesses culturais imensos e interesses econômicos muito importantes no Oriente Médio, não pode ser mantida afastada.

No decurso de numerosas conversações que os embaixadores da França em Londres e em Washington tiveram com os dirigentes inglêses e americanos, êstes lhes tinham, aliás, dado garantia de que medida alguma seria tomada, no quadro da declaração tríplice de 1950, sem prévio parecer da França.

A questão que agora se apresenta é a da forma que tomarão as conversações tríplices previstas. O govêrno francês ainda não respondeu ao convite que lhe foi dirigido, mas está assentado que essa resposta será positiva.

Ignora-se ainda em que data e em que nível serão realizadas as conversações mas é provável, considera-se nesta capital, que serão realizadas em Londres ou em Washington, no nível dos embaixadores. Quanto à data, a situação no Oriente Médio exigiria que fosse bem próxima. — FP.

A reação de Bonn

BONN, 2. A declaração comum publicada em Washington pelo presidente Eisenhower e sir Anthony Eden, depois de suas conversações, é de grande interesse para o mundo inteiro, declarava-se hoje nos círculos governamentais. Nos mesmos meios destacava-se a passagem na qual os dois estadistas exprimem sua vontade de prosseguir em seus esforços para obter a reunificação da Alemanha dentro da liberdade, de reconhecer a República Federal como o único govêrno alemão livre e legítimo e de considerar todo ataque contra Berlim como um ataque contra suas próprias fôrças. FP

Satisfação em Karachi

KARACHI, 2. Nos círculos paquistaneses foi recebida com satisfação a garantia dada por Washington de que os pactos de Bagdá e de Otase contarão com um firme apoio.

Uma alta personalidade oficial, dirigindo-se à "France Presse", salientou sua esperança em ver um dia os Estados Unidos tornarem-se integralmente membros do Pacto de Bagdá.

Por outro lado, má satisfação no Paquistão pelo modo como foi salientada em Washington a necessidade de ajudar os povos subdesenvolvidos a elevar seu padrão de vida. F.P.

A FRANÇA ACEITOU

WASHINGTON, 2. A França aceitou o convite que lhe fizeram os Estados Unidos e a Grã-Bretanha, para participar de um estudo dos meios de ação que poderiam ser aplicados no Oriente Médio, em virtude da declaração tríplice de 1950. F.P.

Resenha...

(Continuação da 1.ª página)

observações sôbre o "socialismo prático".

India — Inaugurou-se ontem em Bangalore a 12.ª sessão plenária da Comissão Econômica da Asia e Extremo Oriente (ECAFE), sob a presidência do sr. Abbas Khaeli (Paquistão), vice-presidente cujo mandato expira, e na presença de Nehru, da India, e Dag Hammarkjoeld, secretário das Nações Unidas

— A embaixada brasileira em Nova Delhi recebeu autorização de seu govêrno para enviar o seu 1.º secretário Jorge de Oliveira Maia como observador em Bombaim.

Noruega — Mais um navio soviético — o décimo sexto — foi aprisionado hoje à tarde, sob ameaça de revólveres, por um navio norueguês, tendo sido trazido para o pôrto de Floroe.

— O ministro da Rússia foi recebido pelo ministro do Exterior Lange, ao qual garantiu que os limites das águas territorias norueguesas seriam, doravante, respeitados pelos navios russos.

Na Câmara...

(Conclusão da última página)

aprovados; os que em exercício de catedráticos, há mais de 15 anos, designados pela Congregação das respectivas Faculdades para cadeiras que não disponham de livres docentes, desde que tenham mais de 5 anos como professor interino no exercício da cátedra para que houverem sido designados; e, finalmente, os livres docentes de Faculdades equiparadas e que tenham obtido a docência em virtude de professôres catedráticos da mesma disciplina em outra Faculdade equiparada ou sob o regime de inspeção permanente, desde que em exercício da cadeira no ato de promulgação desta lei.

Estabelece ainda o projeto que os livres docentes com mais tempo no exercício da cátedra terão preferência sôbre os de designação mais recente da mesma disciplina.

VALIDADE DAS CARTEIRAS DE MOTORISTAS

Já o sr. Anísio Rocha encaminhou à Mesa projeto de lei, dispondo sôbre a validade das carteiras de motoristas.

Determina a proposição do representante goiano que passam a ter validade em todo o território nacional, as carteiras de motoristas fornecidas pelos Estados e Territórios, independentemente de novos exames.

Em liquidação

(Continuação da 1.ª página)

acederam, indicando um censor militar.

"Informacion" de Bogotá continuou sua publicação normalmente, embora submetido à censura prévia.

Desta forma, são nada menos de seis os jornais de primeira categoria que se encontram atualmente sob o regime de censura prévia, entre os quais o "El Colombiano" de Medellin, que depois do fechamento do "El Tiempo" e "El Espectador" é agora o jornal mais importante do país. U.P.

"LA PRENSA" CIRCULARA' HOJE

BUENOS AIRES, 2. "La Prensa" livre está pronta para reiniciar sua publicação como o maior jornal de língua espanhola.

As máquinas foram reparadas, o pessoal organizado e instruído e já foram feitas edições de prova.

A primeira edição de "La Prensa", de "novo cunho", aparecerá amanhã, sexta-feira pela manhã.

Isto ocorrerá exatamente 1.833 dias depois de sua última edição como jornal livre sob a direção de seu proprietário, o sr. Alberto Gainza Paz.

"La Prensa" nova se apresentará com sua primeira página modificada. Em vez de ser ocupada pelos tradicionais anúncios classificados, a primeira página será dedicada às informações internacionais e nacionais.

E' provável que a tiragem de amanhã do jornal estabeleça um recorde de circulação. O administrador de "La Prensa", sr. Maximo Gainza Castro, informou que à base dos pedidos a primeira edição de "La Prensa", será de .. 700.000 exemplares. O recorde anterior era de 746.569 exemplares e foi estabelecido a 1.º de janeiro de 1935. A primeira edição terá um número de páginas que será o dôbro das edições normais, segundo a cota diária de 33 toneladas de papel.

A última edição de "La Prensa" sob a direção de seu proprietário apareceu a 25 de janeiro de 1951. A de 26 de janeiro foi impressa mas não distribuída por causa das exigências dos vendedores de jornais.

"La Prensa" tinha antes de 1951 uma circulação que era superior a 400.000 exemplares nos dias úteis e 500.000 aos domingos. U.P.

ÁFRICA SURPREENDENTE

DE VOLTA À NIGÉRIA

Na terra dos contrastes marcantes — A importância da estrada — As três Nigérias — significado de uma visita

Por **Wynford Vaughan Thomas**, que — acompanhado de dois outros destacados comentaristas da BBC — faz a cobertura jornalística da próxima viagem da Rainha Elisabeth II e do Duque de Edimburgo. "Copyright" BNS.

LONDRES, janeiro, 56. Existem certas regiões do mundo às quais se retorna com prazer. A Nigéria é uma delas. Quando a BBC me convidou para fazer parte do grupo que faz a cobertura da visita real, aceitei com imenso prazer, pois tenho agradáveis recordações de minha viagem, há dois anos, pela mesma rota que percorrerá êste ano a Rainha Elizabeth II.

Quando de minha primeira visita a êste país, achei-o repleto de contrastes fantásticos, burbulhante de vida, onde as questões políticas são conduzidas com impetuosidade mas onde há lugar também para a alegria espontânea, e o progresso em uma escala que há 50 anos teria sido inconcebível.

Dêsde o momento em que se desembarca em Lagos, uma cidade acidentada e natural, mas acolhedora, verificamos ter chegado a um país onde não há lugar para o meio-termo. Tudo - paisagem, habitantes, política, educação - é formado de vivos contrastes. Modernas construções de concreto elevam-se ao lado de choupanas cobertas de colmo e de zinco; pomposos carros cruzam o caminho de mulheres que carregam pesados fardos sob suas cabeças; e nos lares "ocidentalizados" dos médicos e advogados africanos passam-se agradáveis horas, enquanto, a poucas milhas de distância, milhares de aldeões vivem exatamente como viviam muito antes da vinda do homem branco.

A estrada é, naturalmente, a chave da moderna Nigéria. Em um país onde em tantas áreas a mosca tsé-tsé torna impossível a tração animal, o advento da rodovia (e com êste o aparecimento da bicicleta e do automóvel) tem sido o mais importante fator do progresso da Nigéria para a condição de verdadeiro país. A estrada é o único ponto comum entre todos os habitantes; e como adoram usá-las!

A estrada é um lugar movimentado e por ela trafegam velhos e raquíticos ônibus apelidados de "mammy-wagon", e que passam tão cheios que se tem a impressão de que explodirão como uma bola de ar a qualquer momento. Cada um dêsses ônibus tem um nome digno e extravagante - como "O Homem Põe e Deus Dispõe" - e seus passageiros parecem ter o hábito de aceitar alegremente os acidentes, como parte dos prazeres naturais que a viagem oferece.

Foi por uma estrada que fiz minha viagem através das três Nigérias; devo esclarecer que há três regiões principais e povos que aprendem agora a viver em harmonia, politicamente, dentro desta fronteira talvez acidentalmente traçada sôbre o mapa da A'frica. Minha visita levou-me, primeiramente, à Região Ocidental e ao país dos Yorubas, cuja capital é Ibadan.

Ibadan é a maior cidade puramente africana na Africa. Mais de... 400.000 pessoas se concentram em sua promíscua quantidade de telhados de zinco. Do outeiro, no qual o Mappo Hall domina como algum Parthenon tropical, divisa-se abaixo Ibadan. E' como se todos os mineiros da Nigéria tivessem despejado seu estanho em uma gigantesca tijela verde e o tivessem deixado enferrujar.

Na borda da tijela, entre espaços abertos e planícies, está o quarteirão europeu - se assim o podemos chamar - pois importantes funcionários públicos, médicos e administradores africanos vivem também ali.

A Região Oriental, com seus grandes centros de Onitsha e Enugu, é o lar dos ativos, ambiciosos e notáveis Ibos. Notáveis êles são, a despeito do fato de se encontrar pessoas na Nigéria que, para não dizer mais não simpatisam de forma alguma com os Ibos, do que aliás, não fazem segrêdo. O Ibo é um povo ativo, realizador, ávido de instrução, e ansioso para empregá-la de modo a conseguir seu lugar ao sol. Ele é um comerciante perspicaz - qualquer pessoa que percorrer o mercado de Onitsha perceberá isto. Andei através das filas estreitas de barracas. Onitsha vos mostrará, também um outro lado da atividade do Ibo. Este povo se volta, mais do que qualquer outro grupo de povos da Nigéria, para a fé cristã e para as missões, ávido de tudo que podiam ensiná-lo.

A terceira Nigéria situa-se ao norte. E' uma região de extensas planícies que formam um completo contraste com as grandes florestas do sul. Dêsde o primeiro momento em que cheguei a Zaria, quando de minha viagem de Kaduna em direção norte, compreendi que me encontrava quase que em outro país. Era sexta-feira, e mais de 2.000 pessoas se haviam aglomerado, sentadas em longas filas, do lado de fóra do palácio do Emir. Trajavam vestes de imaculada brancura, tão limpas que formavam um contraste com as planícies verdes do vasto espaço aberto no centro da cidade. Assim que o Emir apareceu, ouviu-se uma voz que partia da mesquita próxima convidando-os à prece. Com grande solenidade, os fiéis se ajoelharam, curvando se à enérgica disciplina da adoração mulçumana.

Kano, a maior cidade do norte casa-se perfeitamente com as "Mil e Uma Noites". E cercada por um extenso muro, que encerra, não apenas uma cidade, mas tôda uma região rural. O colorido variado é uma de suas características. As casas são pintadas em azul claro ou branco, algumas com ameias e suas paredes enfeitadas com motivos complexos. Por entre a multidão trajada de branco que enche as ruas da cidade, cavalgam os cavalheiros do Emir, ostentando mantos ricamente adornados e cotas que se supõe datar dos dias das Cruzadas.

Três Nigérias e serão unidas em uma apenas. Eis a tarefa que se apresenta aos seus estadistas, à medida que o país progride para a autodeterminação. Possa a visita de Sua Majestade a Rainha ser um símbolo desta unidade que poderá transformar a Nigéria em uma verdadeira potência na Africa.

JUÍZ A CRITÉRIO DA FEDERAÇÃO SUIÇA

A CBD recebeu um telegrama da Federação Suiça propondo árbitros alemães, inglêses ou italianos, para dirigir a peleja entre a sua seleção e a brasileira, em Zurique, em março do ano em curso.

A entidade eclética, tomando em consideração a manifestação de sua co-irmã européia, respondeu que qualquer um apitador serve para dirigir o referido encontro.

A CBD deixa assim a critério da entidade helvética a escolha do dirigente da partida em que sua equipe intervirá na Suíça, na próxima excursão em gramados do Velho Mundo.

SOMBRIAS AS PERSPECTIVAS DA SAFRA ALGODOEIRA

SÃO PAULO, 1. O governador Jânio Quadros tão logo esteja instalado o novo govêrno federal, vai dirigir-se ao ministro da Fazenda, em face do futuro ameaçador que ronda a safra algodoeira dêste ano, uma das maiores da história paulista.

Elementos chegados ao chefe do Executivo, admitem que o governador bandeirante vai apresentar o apressamento da reforma cambial, com conseqüente liberação do câmbio para exportação do algodão, visto que é esta a única fórmula que os técnicos apontam, como medida salvadora. Se não conseguir essa providência drástica, o governador de São Paulo pleiteará pelo menos uma definição das autoridades federais, com respeito à política algodoeira que pretende adotar o govêrno do sr. Juscelino Kubitschek. (M.).

De todo o Continente

O govêrno dos Estados Unidos pretende entregar à República Dominicana o seu pavilhão "Atomos para a Paz". O pavilhão, considerado pelos jornais como um dos principais da Feira Internacional que ora se realiza em Ciudad Trujillo, seria utilizado pela República Dominicana como museu ou exposição permanente.

Colômbia, bom campo para investimentos

O dr. Eduardo Simons, professor de Economia e negociante, que passou mais de 20 anos na Colômbia, declarou na Câmara de Comércio, em Miami, que "a Colômbia é um belo lugar para qualquer investimento no futuro". Acrescentou que a oferta soviética de auxílio técnico e econômico "cairia em ouvidos moucos" naquele país.

Marcha em homenagem ao dr. Salk

O sr. Teofilo Fleytas, professor de piano em Assunção, compôs uma marcha infantil intitulada "Gratidão", em homenagem ao dr. Jonas Salk. O manuscrito original da marcha será entregue ao descobridor da vacina contra a poliomielite. A composição foi adotada por tôdas as escolas publicas e particulares do Paraguai.

Nomeado o novo chefe do Departamento estrangeiro do Banco Pan-Americano

O sr. Miguel A. Net, negociante de Pôrto Rico, foi nomeado chefe do Departamento Estrangeiro do Banco Pan-Americano de Miami.

Em funcionamento novo centro de pesquisas

Um novo Centro Internacional de Pesquisas destinado a tornar mais eficiente a utilização industrial dos recursos da América Central começou a funcionar na Cidade de Guatemala.

Intitulado "Instituto Centro Americano de Pesquisas Tecnológicas e Industriais", o novo centro conta com o apoio de cinco nações da América Central e já recebeu um auxílio inicial das Nações Unidas de 75 mil dólares.

Fundição de aço no México

De acôrdo com as primeiras notícias do govêrno, o México pretende fazer um investimento de 10 milhões de dólares na fundição de aço a ser construída no pôrto de Salina Cruz, no istmo de Tehuantepec.

O minério para a futura fundição será fornecido por várias regiões das proximidades, inclusive Totolapilla, Nixila e Jalapa del Marquês.

EXPERIÊNCIAS ATÔMICAS DA GRÃ-BRETANHA

LONDRES, 2. "A Grã-Bretanha fará explodir no fim dêste ano um tipo inteiramente novo de bomba atômica", anuncia o jornal "News Chronicle", esclarecendo que a experiência se realizará em Maralinga, no deserto da Austrália central. Acrescenta o "News Chronicle" que seria construída uma cidade tipicamente britânica no local da experiência e que as tropas poderiam ficar entrincheiradas a alguns quilômetros dêsse local. F.P.

Resolução...

(Continuação da 1.ª página)

de base para a fixação das águas territoriais e baías — o presidente da comissão colocou-o em votação, primeiro parágrafo por parágrafo e depois em conjunto. Os Estados Unidos votaram contra as 3 primeiras partes e se abstiveram nas duas últimas. Foram os únicos a votar contra o conjunto do projeto, enquanto que 15 delegações latino-americanas aprovaram e 5 se abstiveram.

O texto aprovado enuncia uma série de princípios que o Conselho de Jurisconsultos apresenta como "expressão da consciência jurídica do continente e aplicáveis pelos Estados americanos". O Conselho precisa, todavia, que a aceitação dêsses princípios "de modo algum implica na renúncia à posição sustentada por diversos países da America sôbre a extensão do mar territorial".

Os parágrafos relativos às águas territoriais — os mais importantes do documento — são os seguintes: "1.º) extensão de 3 milhas para delimitar o mar territorial é insuficiente e não constitui norma geral de direito internacional. Por essa razão é justificada a ampliação da zona marítima tradicionalmente chamada de mar territorial. 2.º) cada Estado tem competência para fixar seu mar territorial até limites razoáveis, conforme fatôres geográficos, geológicos e biológicos assim como as necessidades econômicas de sua população e a sua segurança e sua defesa".

Em matéria de pesca o documento reconhece aos Estados ribeirinhos "o direito à exploração exclusiva dos espécimes marinhos que interessam à vida do país ou às necessidades da população costeira assim como o direito de adotar tôdas as medidas técnicas de conservação e fiscalização para a proteção dêsses recursos além das águas territoriais". F.P.

Últimas Esportivas

QUEBRADO PELAS CARIOCAS O "TABU" DAS PAULISTAS

PÔRTO ALEGRE, 2 (Sport Press) — Pela primeira vez as cariocas conquistaram sensacionalmente o título de campeãs brasileiras de basquetebol feminino ao derrotarem esta noite as paulistas hecta-campeãs brasileiras, pela contagem de 66 a 60.

No 1.º tempo as cariocas já venciam por 39 a 27.

CONTRA AS INTERRUPÇÕES DAS PARTIDAS

Ontem à noite, o diretor do Departamento de Arbitros fêz uma preleção aos juizes, recomendando que se precavenham contra as simulações dos jogadores em campo, a fim de não se repetir o que se verificou por ocasião da peleja Bangu x América, sábado passado.

Os apitadores, desde que interpretem que os jogadores caíram em campo não por motivo de contusão, não deverão interromper o jôgo, podendo até expulsar do gramado o dissimulador.

Essas medidas tendem a evitar que a peleja sofra interrupções continuadas, como se vem verificando ultimamente.

O Departamento de Arbitros espera, de Londres, no dia 12 do corrente, quatro bandeiras fluorescentes, as quais serão utilizadas quando o campo se apresentar escuro.

JUÍZES PARA PORTUGUÊSA X CANTO DO RIO

Para o jôgo desta noite entre Portuguêsa x Canto do Rio, o Departamento de Arbitros indicou os seguintes apitadores:

— Eunapio Queiroz, jôgo de profissionais com Egídio Nogueira e José Adelio da Silva Maia nas laterais.

Na partida de aspirantes, cujo início está marcado para às 19 horas e 15 minutos, funcionará o juiz Cosme Roque Regis.

CONSERVATÓRIO BRASILEIRO DE MÚSICA

A Secretaria do Conservatório Brasileiro de Musica, avisa que os Exames Vestibulares para o Curso Oficial, serão realizados na segunda quinzena de Fevereiro, assim como os Exames de segunda época do referido Curso.

Renovações de matrículas, tambem na segunda quinzena de fevereiro.

Maiores informações à Avenida Graça Aranha 57, 12.º pavimento — Tels.: 22-0380 e 42-5502.

A SITUAÇÃO ECONÔMICA DA ARGENTINA

HAIA, 1. A situação econômica da Argentina é qualificada hoje de "catastrófica" pelo jornal calvinista holandês "Trouv". Depois de constatar que o regime peronista explorou a Argentina "como o exército que saqueia um país", beneficiando economicamente a capital e as grandes cidades em detrimento da agricultura e conduzindo inevitàvelmente o país à falência, acrescenta o jornal que o atual govêrno é herdeiro pouco invejável dessa pesada dívida.

A dívida nacional no estrangeiro, acentua, atinge presentemente vários milhões de dólares e o govêrno espera poder converter essa dívida, dentro em breve, em empréstimos a longo prazo "e é provável que a Argentina obtenha esses empréstimos", frisa. Um outro problema sério, diz ainda, é o do transporte, bem como o da energia. Esclarece o jornal que o material ferroviário está inteiramente antiquado e gasto, que não há dinheiro suficiente para importar os caminhões indispensáveis a fim de assegurar um eficaz transporte rodoviário. A produção de eletricidade é de tal modo insuficiente que, notadamente em Buenos Aires e nas outras grandes cidades, as máquinas estão paradas porque a energia está racionada. A falta de material de transporte atrasa igualmente a produção de petróleo "a tal ponto que houve necessidade de fechar poços porque a produção não podia ser transportada para as refinarias".

Concluindo, constata o jornal que o regime de Perón nada organizou, nada previu e nada melhorou, exceto na política de partido e na corrupção. Serão necessários grandes créditos, salienta, para restabelecer a ordem nesse caos econômico e para organizar os importantes recursos dêsse país. Trata-se de enorme tarefa que durará numerosos anos. F.P.

INSTITUTO DOS INDUSTRIÁRIOS
DIVISÃO DE MATERIAL
CONCORRÊNCIA PÚBLICA N.º 2/56
AVISO

Faço saber aos interessados que, por motivo de fôrça maior, foi transferida para o dia 10-2-56, a realização da concorrência supra, cujo Edital foi publicado no "Diário Oficial", Secão I — de 12-1-56, à fls 676.

JOSÉ SANFIM CARDOSO
Chefe da Divisão de Material

50145

MAIS DE 14 MIL VOLUMES SÔBRE PLANTAS OLEAGINOSAS

Das mais completas em sua especialidade a biblioteca do Instituto de Óleos

Dispondo de 14.613 volumes, sendo 10.557 livros, 3.887 folhetos e 169 catálogos, a biblioteca do Instituto de Óleos, do Ministério da Agricultura, é considerada a mais completa do país em sua especialidade.

Fudada em 1940 pelo professor Joaquim Bertino de Morais Carvalho, diretor do Instituto, está sendo organizado de acôrdo com a moderna técnica biblioteconômica, com a sua catalogação feita segundo as regras do código da Biblioteca Apostólica Vaticana, e a cassificação baseada no sistema decimal de Belvil Dewey.

Em 1955, lèm de 1.520 revistas, entraram na biblioteca mais de 90 livros e 50 folhetos. Como parte integrante do Setor de Documentação, da Seção de Documentação e Economia Aplicada do I. O., estão afetos à Biblioteca os trabalhos de aquisição, preparação, circulação, referência e conservação das publicações.

O seu acêrvo bibliográfico, altamente especializado, é diàriamente consultada por professôres técnicos e alunos do I. O. e de pessoas outras que se dedicam ao estudo de óleos, cêras, resinas, tintas e vernizes.

CONGRESSO DE BOTÂNICA NA BAHIA

Debatidos cêrca de 50 trabalhos de especialistas nacionais

SALVADOR, 1. Realizou-se em Cruz das Almas o VII Congresso de Botânica, sob os auspícios do Instituto Agronômico do Leste, do Ministério da Agricultura.

O certame, que foi organizado pela Sociedade Botânica do Brasil, apreciou e debateu cêrca de 50 trabalhos de estudiosos dessa especialidade, não só dêste Estado como procedentes de Minas Gerais, São Paulo, Rio Grande do Sul, Pernambuco, Sergipe, Estado do Rio e Pará.

Funcionaram as seguintes seções, Morfologia, Anatomia e Fisiologia, presidida pelo professor José da Cruz Paixão; Citologia e Genética, pelo professor Francisco Teixeira Alves; Ecologia e Fitogeografia, pelo professor Geraldo Pinto; Sistemática, pelo prof. Honorio Monteiro Filho; e a de Assuntos Vários.

Durante o Congresso, seus participantes tiveram oportunidade de visitar os trabalhos de experimentação em andamento no Instituto Agronômico do Leste sôbre cacaueiro, seringueira, cafeeiro, fruticultura, plano de irrigação e cultura fumageira. Realizaram, também, uma excursão à Fazenda Vera Cruz (Zona da Caatinga) e outra à Serra da Copioba (Zona da Mata Costeira). (S.I.A.).

EFEITOS DA RADIAÇÃO ATÔMICA

O prof. Carlos Chagas representará o Brasil

NAÇÕES UNIDAS, Nova York, 2. A secretaria da Organização Mundial anuncia que o Brasil se fará representar pelo professor Carlos Chagas na Comissão Científica sôbre efeitos da radiação atômica.

Acrescentou que o representante suplente do Brasil será o padre Xavier Rozer e como conselheiro funcionará o sr. Carlos Alfredo Bernardes. — U. P.

QUERIAM DEDUÇÃO, NO IMPÔSTO DE RENDA, DAS QUANTIAS JÁ PAGAS REFERENTES A ÊSSE MESMO IMPÔSTO

Oscar de Campos Vianna e outros, além de Alexandre Calaza do Amaral e outros, como litisconsortes, ajuizaram na 1.ª Vara da Fazenda uma ação ordinária pedindo restituição do impôsto de renda que dizem terem pago a mais, "em virtude da não dedução, nos exercícios posteriores, das parcelas correspondentes ao impôsto de renda pago nos exercícios anteriores". O juiz Aguiar Dias, porém, deu a ação como improcedente, considerando:

"No mérito, não vejo meio de deferir a postulação. E princípio dominante na técnica tributária a dedutibilidade cedular e da renda bruta sem condição de que as parcelas acusadas, para êsse efeito, tenham sido necessárias à percepção dos rendimentos cobrados". E a propósito cita o regulamento para cobrança e fiscalização do impôsto de renda, concluindo a seguir:

"Numa sintética interpretação das normas aplicáveis, as deduções no que toca a impostos, se resumem àqueles que constituem em custo da produção dos rendimentos. Os demais, por exclusão, não foram contemplados, para efeito de dedução".

CARNAVAL

O "CAST" DA "CARAVANA" PARA OS "SHOWS" DE AMANHÃ

Duas festas em Vila Isabel e no Méier — Ensaio geral às 18 horas em nossa redação

Encerrando a temporada carnavalesca, a "Caravana Musical do "Correio da Manhã" levará a efeito, amanhã, mais dois animados "shows" carnavalescos. Foram programados dois clubes que representam a sociedade de dois bairros. Um, o Maxwell, em Vila Isabel, na rua do mesmo nome. E' um clube que conta com cêrca de 1.000 associados e goza das simpatias gerais do bairro. Outro, no Mackenzie, Meier, grêmio da melhor sociedade desse bairro. As 21 horas estaremos no Meier e às 22 no bairro de Noel Rosa.

Reaparecimento de Ivete Garcia

Ivete Garcia deverá reaparecer. Já regressou de sua tournée artística a Minas Gerais. E amanhã estará atuando como uma das principais estrelas da "Caravana".

Também Marli Sorel

Outra atração: Marli Sorel. Esteve adoentada nestas últimas horas. Mas já se acha restabelecida. Prontinha para cantar suas músicas para o carnaval.

"Cast" completo

Contaremos amanhã com o "cast" completo. Carlos Fernandes no comando. Linda Rodrigues, Lucia Maria, Odete Rosa, Lurdinha Maia, Pixinguinha Filho, Dupla JJ, Odila Pereira, Gerson Moreira, Noemi Bruno, o regional de Vargas, "Ritimo dos Cubanos" e outros estarão no Mackenzie e no Maxwell.

Ultimo Ensaio

O último ensaio deverá ter início às 18 horas de amanhã. Todos os artistas devem estar em nossa redação nessa hora. Assim poderemos cumprir os horários programados.

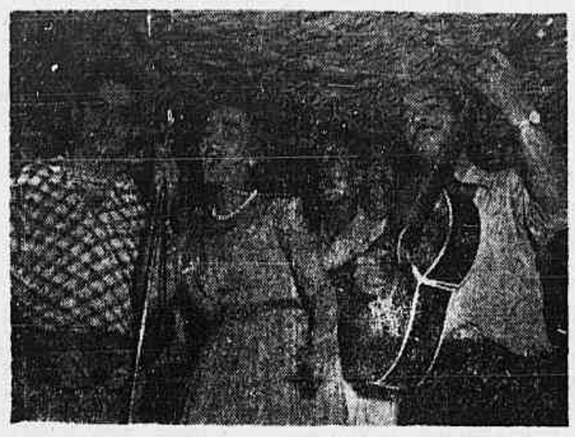

Marli Sorel será uma das atrações da "Caravana" nos "shows" de amanhã. Na foto acima a "Rainha do Cinema" parece cantando o samba "Sofrer como eu". Ao lado Carlos Fernandes e o regional de Vargas

NA "CASA DE GALÍCIA"

A "Casa da Galícia", agremiação recreativista que congrega a quase totalidade dos naturais da Espanha residentes nesta capital, também fará o seu Carnaval. No próximo dia 5, domingo, das 19 às 23 horas, haverá um baile em que é exigido traje completo. Já nos dias 11 e 13 próximos, sábado e segunda-feira de Carnaval, das 23 às 4 horas da manhã, serão realizados dois bailes carnavalescos.

DUAS GRANDES BATALHAS DE CONFETE EM GRAJAÚ

Finalmente amanhã e domingo serão realizadas as já tradicionais batalhas de confete das ruas Uberaba e Zotucatu, ansiosamente esperadas pela população carnavalesca da cidade, em homenagem à Associação de Cronistas Carnavalescos.

Haverá um grande desfile de escolas de samba, ranchos, tendo a A. C. C. instituído o troféu "Rubens Rezende" que será ofertado à representação das Grandes Sociedades Carnavalescas, que melhor se apresentar no grande desfile que ali será realizado.

A "Rainha do Carnaval de 1956", que será eleita amanhã, na sede da entidade dos jornalistas especializados comparecerá à monumental parada carnavalesca, acompanhada das princesas e de uma delegação de cronistas.

Domingo, das 16 às 20 horas, será realizada a batalha de confete infantil, dedicada aos foliões mirins do aristocrático bairro grajauense.

FUTEBOL À FANTASIA entre a A.C.C. e os Milionários do Uruguai

Domingo, às 10 horas da manhã, no campo do Confiança Atlético Clube, à rua Silva Teles, será levada a efeito uma peleja amistosa de futebol à fantasia, entre as equipes da Associação de Cronistas Carnavalescos e dos Milionários do Uruguai. Após o match haverá um interessante "show" com a participação das mais aplaudidas figuras de nossos nossos meios radiofônicos, seguindo-se um lanche à todos os convidados.

REÚNE-SE, HOJE, o Órgão Consultivo do Carnaval

Está marcada para hoje, no Departamento de Turismo, mais uma reunião do Órgão Consultivo do Carnaval, às 17 horas. Dentre os assuntos a serem tratados, deverá constar a aprovação do desfile das Escolas de Samba e ainda a situação com relação ao desfile dos ranchos.

AS SUBVENÇÕES

Como temos noticiado, em face do autorizado pelo sr. prefeito, o Departamento de Turismo tem mandado processar o pagamento dos 70 por cento da subvenção prevista em lei.

CLUBE DOS MILIONÁROS

Rei Momo 1º, e Único ficará deslumbrado com os festejos que lhe são preparados no Clube dos Milionários.

São mirabolantes festas que constituem um hino à sua magestade.

No domingo e na têrça-feira de Carnaval, estarão abertos os amplos salões caprichosamente ornamentados da Associação dos Empregados do Comércio, para, das 14 às 19 horas, receberem a avalanche de carnavalescos que "operarão" sob o comando de Jazbik, Manolo, Jofre, Rosalba e Fernandes.

ESTÁ EM CIMA DA HORA

O "Baile dos Artistas" vai abafar

Amanhã, a magnífica festa que marca o encontro dos "astros" e "estrêlas" brasileiros com seus milhares de fãs — Beleza inédita na ornamentação dos sete salões do Glória — Grandes orquestras animarão o maior acontecimento pré-carnavalesco

Amanhã, finalmente, terá lugar o grande acontecimento do carnaval carioca: o Baile dos Artistas, mui justamente considerada a maior festa pré-carnavalesca da cidade. Como sempre o majestoso baile que põe o público em contato com seus "astros" e "estrêlas" preferidos da tela-vídeo, palco e hertezianas será realizado no majestoso Hotel Glória. A ornamentação êste ano é das mais lindas que se poderia esperar e por certo agradará ao carnavalesco mais exigente. Tendo em vista proporcionar ao folião o que êle de fato merece, a direção do Hotel Glória contratou o excelente desenhista e cenógrafo Alceu Pena para ornamentar seus sete salões. O artista escolheu um tema original e executou-o magistralmente: transformou no Glória num enorme Circo, onde não faltarão o trapezista, o palhaço, os bichos e tôdas aquelas figuras que tão bem conhecemos e que nos fazem recordar a infância com infinita saudade. E tudo foi realizado com material de primeiríssima e em quantidades fantásticas: milhões de lantejoulas, milhares de metros de sêda das mais variadas côres, de fitas, rendas, arminhos, centenas de máscaras e demais detalhes imprescindíveis a uma coisa realmente espetacular. Trata-se de um trabalho que realmente recomenda o cenógrafo Alceu Pena, dando-lhe posição de destaque entre os maiores mestres da decoração. A ornamentação recebida pelo Glória para o famoso Baile dos Artistas ficará na história dos nosso carnavais, não só pela originalidade como pelo carinho com que foi executada.

Mas o sucesso da festa não estará, é evidente, apenas na beleza dos sete salões do palácio da Praia do Russel. Seus organizadores sabem perfeitamente o que querem e o lugar que ocupam no carnaval carioca. Eduardo Tapajós, o homem forte do Glória, faz questão absoluta de não perder a batuta: o Baile dos Artistas tem que continuar sendo, através dos tempos, a maior festa pré-carnavalesca do Rio. É preciso que se justifique o interêsse invulgar que o baile desperta em todos os Estados do Brasil, de onde acorrem foliões, "sêcos" por alegria. Assim, Tapajós não se descuidou: tratou de contratar as melhores orquestras do Rio para animar as danças, e pelo visto o Baile dos Artistas de 56, será o melhor de quantos já se realizaram.

Os ingressos para o aristocrático baile já estão quase esgotados. Se o grande folião, que gosta de brincar em ambiente selecionado, não andar rápido, ficará de fora, o que será lamentável, pois a farra vai ser grande.

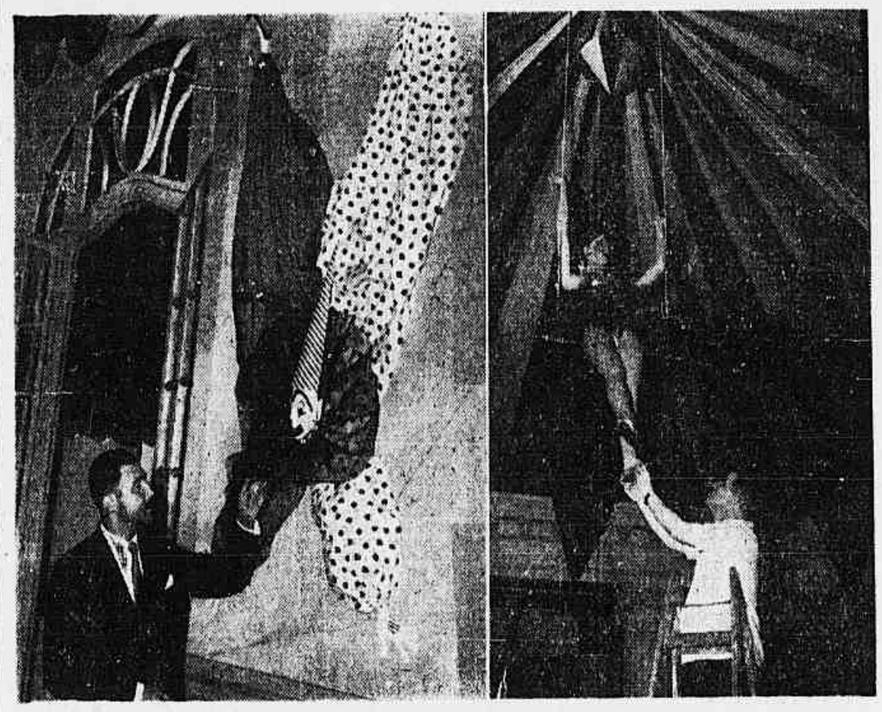

Eduardo Tapajós examina uma das figuras da magnífica decoração, enquanto Alceu Pena completa um detalhe de sua obra

OS GRANDES BAILES DO HIGH-LIFE

O vanguardeiro dos carnavais cariocas está quase pronto para os quatro dias de farra — A vantagem dos maravilhosos jardins — O famoso baile infantil será um novo sucesso

Muito pouco se pode dizer, como novidade, com respeito aos quatro fabulosos bailes carnavalescos com que todos os anos o High Life brinda aos milhares de foliões que preferem os seus salões para um transbordamento completo de alegria. Tudo quanto se disser o folião que realmente merece êste nome, já conhece de sobra, pois todos os anos está lá, rente como pão quente, no aristocrático Palácio da Rua Santo Amaro. De fato é alí que a alegria mora, é ali que estão as mais lindas garotas, as mais infernais. E' ainda o High Life quem goza do privilégio da melhor localização. Situado entre grandes e bem cuidados jardins, oferece o máximo de confôrto aos foliões, que tanto brincam nos salões, como ao ar livre, onde as numerosas árvores são carinhosamente ornamentadas. A decoração do velho e tradicional vanguardeiro dos carnavais nos mostrará, êste ano, o velho Egito, com suas damas misteriosas que nos farão lembrar a linda e sensual Cleópatra, que virou a cabeça de Marco Antonio e que seria capaz de virar a "cachola" de todos nós.

Tudo leva a crêr que êste ano os bailes suplantarão todos os já levados a efeito pelo tradicional clube da Rua Santo Amaro.

O BAILE INFANTIL

Como acontece todos os anos, no domingo de carnaval, à tarde, será realizada a festa da petizada. A animada matinée terá início às 15 horas, e surgirão grandes atrações e surpresas para a garotada que todos os anos brinca e pula alegremente nos jardins e salões do magestoso clube. O baile infantil marcará mais um sucesso dos Segretos, que em nenhum ano se esquecem da petizada e tudo fazem para que também ela possa se divertir sem nenhuma preocupação de seus pais.

SEGUNDA-FEIRA, RECEPÇÃO AOS JORNALISTAS EM QUITANDINHA

Segunda-feira próxima, com a presença de S. M. Rei Momo I e Único, a "Rainha do Carnaval de 1956" e suas princesas, serão homenageados, em Quitandinha, os cronistas carnavalescos cariocas. A direção do famoso hotel de turismo, que está ativando a decoração do Teatro Mecanizado, onde se realizarão, como de hábito, os famosos bailes de Carnaval, colocará à disposição da Associação de Cronistas Carnavalescos ônibus especiais que partirão da porta da entidade, às 14 horas daquele dia, conduzindo os cronistas.

Em Quitandinha, o sr. Joaquim Rollas, após visitar com os convidados as referidas obras de decoração, oferecerá aos mesmos um coquetel.

O BAILE DO "PRAZER DAS MORENAS"

O Clube Carnavalesco "Prazer das Morenas", veterana e tradicional agremiação de Bangu, levará a efeito, amanhã, em sua sede, na rua Coronel Tamarindo, mais uma de suas animadas noites dançantes carnavalescas, dedicadas a seus associados, no horário de 22 às 4 horas da manhã.

O CARNAVAL NA AABB

Em virtude de não terem sido ultimadas no tempo prometido as obras do ginásio coberto da Associação Atlética Banco do Brasil, não será realizado amanhã o baile oficial daquela Associação, que ficou transferido para o dia 11.

Os preparativos continuam animados para o triduo momesco, esperando a AABB oferecer aos seus associados um grande carnaval. Durante os bailes, tocarão as magníficas orquestras de Napoleão Tavares, o que é, sem dúvida, uma garantia de êxito.

Na 5a. feira, dia 9, às 18.30 horas, a AABB recepcionará os cronistas carnavalescos, oferecendo-lhes um coquetel em sua sede social, à rua Haddock Lobo 227, ocasião em que serão dados a conhecer pormenores sôbre as festas carnavalescas daquela Associação.

O tradicional Baile do Grupo dos Duzentos, uma das maiores e mais tradicionais festas do Carnaval carioca, será realizado na sexta-feira, dia 10. E' o primeiro ano que êsse baile se realiza na Tijuca, estando a Diretoria empenhada em qeu não apenas repita mas ultrapsse o êxito dos carnavais anteriores.

CLUBE DE REGATAS DO FLAMENGO

Amanhã o Baile de Gala — "Fantasia", o motivo da decoração da sede do Morro da Viúva -- Homenagem à crônica carnavalesca — No domingo, grandioso "banho de mar à fantasia"

O Clube de Regatas do Flamengo, fará realizar amanhã, das 13 às 3 horas, na sede da Avenida Ruy Barbosa, o seu "Baile de Gala", ocasião em que a família rubronegra terá contacto com a maravilhosa decoração da luxuosa sede do Morro da Viuva. "Fantasia", conforme noticiamos, será o motivo da decoração que está sendo preparada a capricho por uma equipe artística que, inspirada num tema do reinado de Momo, apresentará um trabalho deslumbrante pela sua originalidade e beleza.

HOMENAGEM À CRÔNICA ESPECIALIZADA

Naquele dia, à tarde, às 13 horas, na sede da Praia do Flamengo, os cronistas carnavalescos da cidade serão homenageados com um autêntico "vatapá".

BANHO DE MAR À FANTASIA

O "Grupo Flamengos de Verão", promete reproduzir no domingo, dia 6, das 10 às 13 horas, na praia do Flamengo, no trecho compreendido entre as ruas Silveira Martins e Ferreira Viana, o brilhantismo invulgar dos anos anteriores, quando fará realizar o maior "Banho de Mar à Fantasia" da "Cidade Maravilhosa".

Serão distribuidos prêmios aos vencedores do grande certame, que contará com a participação de Escolas, Blocos, Ranchos, etc. As inscrições para êsse desfile estão abertas no Departamento de Propaganda do Flamengo com o sr. Artur Carvalho.

AMANHÃ, O "VATAPÁ" DO FLAMENGO AOS JORNALISTAS

Às 14 horas de amanhã, na sede da Praia do Flamengo, a crônica carnavalesca da cidade será homenageada pelo Clube de Regatas do Flamengo que lhe oferecerá um suculento "vatapá". Nessa oportunidade os jornalistas terão ocasião de apreciar a decoração dos salões do rubronegro para os bailes carnavalescos que ali serão realizados nos quatro dias da folia.

"TÔ CAINDO", UM SUCESSO, NA CERTA

Lançada por Walter Damasceno, essa marchinha já desponta como "páreo duro" no concurso de Carnaval — As gravações do cantor para depois das festas de Momo

Quando falamos, ontem, sôbre Jackson do Pandeiro, explicamos a necessidade de misturar um pouco da história do nordeste com o carnaval carioca. Mas Jackson passou, deve estar, a essa hora, dançando frêvo com sua Elmira, num lugar qualquer. Passou e foi substituido, em nossa notícia de hoje, por Walter Damasceno.

— Acontece que Walter Damasceno não é nordestino, dirão, por certo, quantos o conhecem.

E não é mesmo, temos de concordar. E' carioca da gema. Criado, no entanto, em Pernambuco, aprendeu, lá, tudo o que Jackson, por exemplo sabe, como êle, fazer com maestria. Inclusive cantar côco. Assim, temos de começar hoje, com a mesma história de ontem o que, no caso, não interessa porque, embora apreciado por um mesmo público, Walter e Jackson são artistas de personalidades diferentes. Aliás, não podia ser de outra maneira, já que um é nordestino autêntico, e outro apenas honorário, o que, em se tratando de Carnaval, chega a ser encarado com certas vantagens, uma vez que Walter, cantor de músicas estilizadas do nordeste, tem, no sangue, o micróbio do samba. Exclusivo da cadeia de emissoras da "Socipral", Walter Damasceno começou no rádio, há cinco anos. Primeiro como corista, depois como cantor, impondo-se não só pela firmeza de suas interpretações, como, também, pela originalidade que empresta a cada apresentação, no contato direto com o público. Um cantor, assim, só tinha, mesmo, que vencer, como Walter venceu. Hoje, é êle, sem favor algum, um dos grandes valores da radiofonia brasileira. A seu respeito, a respeito de seus méritos como artista, poderíamos falar muito mais. Ocorre, no entanto que o motivo, aqui, é Carnaval. Dêsse modo, temos que dizer que é a primeira vez que Walter faz gravações dessa natureza. E, está pelo menos com uma marchinha muito boa, despontando, mesmo, como um dos prováveis campeões do Carnaval de 56. O que, afinal, não chega a estar já que Walter começou sua carreira, fazendo sucesso. Além dessa marchinha tem, também, um samba de Ari Monteiro e E. Cavalcanti: "Boa demais" no qual o cantor concentra grandes esperanças. Para depois do Carnaval, Walter regravará um samba sincopado de Joel de Almeida e Haroldo Barbosa, intitulado "Prá que discutir com madame" e o chote de Francisco Anízio e Jairo Tibúrcio "Tá danado de bom" que Walter Damasceno acredita seja a melhor gravação que fêz até hoje.

Walter Damasceno, como diz, aliás, em sua marchinha "Tô caindo, mas não largo o copo, não"

"TÔ CAINDO"

E' a seguinte a letra da marchinha de Aldacy Louro e E. Cavalcanti que desponta como uma das prováveis vencedoras do concurso de Carnaval:

Tô, tô, tô caindo
Tá, tá, muito bom
Eu vou acabar
Caindo no chão
Mas não largo o copo, não.

II

Não vejo mais nada
Nã é cassuada
Tá uma embrulhada
Tudo roda no salão
Tô, tô, tô caindo
Mas não largo o copo, não
(Da minha mão).

AMANHÃ A FESTA DOS "MENDIGOS"

Tudo pronto para que a farra dêste ano suplante tôdas as já realizadas — A farofa à brasileira vai sair mesmo — O "Salvador" dos "Mendigos" vai arcar com as despesas das bebidas — À procura de linguiça de porco — O uisque já está comprado

Será mesmo amanhã o monumental baile promovido pelo "Sindicato dos Mendigos". Tôdas as providências já foram tomadas para que nada falte ao folião que todos os anos se acaba a valer nesta grandiosa festa pré-carnavalesca que anualmente os "Mendigos" fazem realizar. A farra será no Clube dos Estados, na rua Alcindo Guanabara, e está com seu início previsto para as 14 horas. Quanto ao fim, nada podemos informar, pois os "Mendigos" são de amargar, e quando tiram a barriga e o espírito da miséria, não pensam em ir para casa. A coisa dura o tempo que o folião entender. Enquanto houver cerveja, música e disposição para pular, a festa prossegue sem interrupção. Depois então é que se pensa no que dizer em casa...

Alguns dos "Mendigos", envergando roupas tomadas por empréstimo, é claro, quando, ontem, em nossa redação, nos forneciam detalhes sôbre o grande baile de amanhã

Ainda ontem, vários "Mendigos" estiveram em nossa redação, dando-nos ciência do que vai ocorrendo pelo Sindicato. Farrapo Humano, Pastel, Carne Sêca (não confundir com o meliante, pois êste é apenas "Mendigo"), Bronca, Sarneia, o "Cearense", Pinto Branco, Chinelo, Lazanha, Cuspe de Vaca, Lacraia, Cocadão e Cocadinha são os nomes que compõem a direção do Sindicato. São os "Mendigos" que têm que dar mais duro para que o baile não perca a fama de "o mais infernal do período pré-carnavalesco". Pelo que nos disseram não há mesmo dúvida de que a coisa vai superar o sucesso dos anos anteriores. Até o número de músicos foi aumentado, e os instrumentos já estão até afinados, inclusive o pandeiro. Sim, até o pandeiro, pois o "moço" elegante e de cabeleira "ligeiramente" enbranquecida prometeu tocar pandeiro por música. Executará, de acôrdo aliás com sua escolha, o samba "Fala Mangueira", gravação de Angela Maria, que êle acha que irá ganhar o Carnaval. Sabíamos que o tal "Cabeleira de algodão" tocava pandeira, mas por música é novidade para nós. Em todo caso, esperemos. O que os "Mendigos" devem evitar é que êle saia do baile antes de executar a tal proeza e depois fique dizendo que não tocou porque não fizeram caso...

A FAROFA E AS BEBIDAS

Ontem mesmo, procuramos entrar em contato com o homem da cabeça branca (e que, por sinal, também quase sempre usa terno da côr da cabeleira), para saber detalhes a respeito da tal farofa à brasileira que êle vai promover, bem como se vai medir despesas, pois também tôda bebida será por sua conta. Não foi possível encontrar o homem. Estava correndo a cidade à procura de linguiça para a farofa. Quanto à bebida, o folião poderá beber o que quiser, até mesmo uisque escocês do melhor. Desta bebida, o homem que quer ser o "Salvador" dos "Mendigos" já encomendou 10 caixas... Não há, pois, nenhuma dúvida de que êle será mesmo o "Salvador" da turma que está com a cara... e a coragem para brincar amanhã. O "Salvador" armará sua "Barraca" no bar do Clube dos Estados. Não haverá garçons: cada qual irá se servindo à vontade. E além da farofa haverá ainda muito sanduíche.

Pelo exposto, vê-se que o folião não deverá, de nenhum modo, perder essa bôca. Farra grande, com boa música e garotas infernais, além de comida e bebida a dar com o pé.

O BAILE DE GALA DO MUNICIPAL

A festa máxima da sociedade carioca é aguardada com grande expectativa — Trabalho bem orientado da Comissão Artística — Decoração diferente, de feição abstracionista

Com grande espectativa a sociedade carioca aguarda o famoso "baile de Gala", de "segunda-feira gorda", no Teatro Municipal. Festa máxima do carnaval carioca, pelo seu explendor e beleza, como acontece todos os anos, tem atraído grande número de turistas de várias partes do mundo. A Comissão Artística e Cultural vem desenvolvendo todos os esforços no sentido de proporcionar ao público folião muita alegria, num ambiente sadio e confortavel.

O êxito verificado na reserva de frisas, camarotes e mesas justifica plenamente o trabalho bem orientado da C.A.C.

A Decoração

Conforme temos noticiado, coube ao artista Roberto Burle Marx decorar o nosso principal teatro para o grande baile de gala. Os trabalhos que estão sob a direção do ceno-técnico Mário Conde, estão sendo executados à capricho e em poucos dias estarão terminado.

Este ano, o Municipal apresentará uma decoração diferente, de feição abstracionista, porém de grande expressão, quebrando assim a praxe das alegorias carnavalescas já por demais conhecidas. Espera-se pois, que o Baile de Gala da "segunda-feira gorda" tenha êxito sem precedentes.

OS BAILES DO RECREIO

Entradas grátis para os bailes juvenis

Orgia, fuzarca do tipo arranca tôco, são os principais característicos dos bailes que, todos os anos durante o carnaval, realiza o Teatro Recreio. Das 10 da noite às 4 horas da manhã, todos terão diversão "prá-valer". Êste ano, em tôrno da ornamentação, é grande o interêsse dos freqüentadores do Recreio, pois dizem que o "Carnaval em Veneza" que está sendo preparado, será um deslumbramento; ainda mais que duas grandes orquestras abrilhantarão os folguedos, iluminados os salões por nada menos de 5 mil lâmpadas.

E de se esperar que o Recreio proporcione êste ano ainda mais do que tem proporcionado aos carnavalescos nos anos anteriores.

JUVENIS

Realizadores dos bailes do Recreio, êste ano os irmãos Marzullo estão cuidando carinhosamente dos bailes infanto-juvenis. Terão festas nos três dias de Carnaval. Na rua Luiz de Camões, 26, estão distribuindo entradas grátis para a garotada que gosta do Carnaval. Para essas festas já foi contratada uma grande orquestra sob a direção do maestro Martini. A decoração dos salões ficou dine, especialmente contratado para êsse fim.

FLÂMULA DOS COMPOSITORES OFERECIDA AO "CORREIO"

Estêve ontem em nossa redação Pixinguinha Filho, membro da "Cooperativa dos Compositores de Músicas", a fim de oferecer a êste jornal uma flâmula da entidade. Acompanhava-o a cantora Lúcia Maria, da Mayrink e do "cast" da "Caravana Musical do **Correio da Manhã**". Quando fazia a entrega da flâmula, Pixinguinha Filho fêz declarações sôbre os objetivos da "Cooperativa". Disse que visa sobretudo unir os compositores e lutar contra os exploradores dos verdadeiros sambistas. Assim sendo, conta com o apoio dos compositores e cada dia que passa mais progride. Na foto acima vemos Pixinguinha Filho e a cantora Lúcia Maria fazendo entrega da flâmula ao nosso secretário.

CENTRO RECREATIVO DOS INDUSTRIÁRIOS DE REALENGO

O Centro Recreativo dos Industriários de Realengo proporcionará, êste ano, aos seus milhares de associados e famílias, um Carnaval que por muitos anos permanecerá em sua memória. Verdadeiramente inesquecível, afirma a turma organizadora, será a nossa festa. Concluem afirmando que não estão medindo esforços para êsse fim.

Serão seis grandes festas, quatro para adultos, à noite, e duas para os filhos dos associados, durante o dia. Tôdas as festas serão animadas pelo conhecido Conjunto da Primavera, que há anos vem pontificando nas festas carnavalescas do CRIR. Os bailes terão início às 22 horas, enquanto os infantis, nos dias 12 e 14, terão início às 16 horas.

Como aperitivo para as festas de Momo, o Clube dará o grito de Carnaval no dia 4, sábado próximo, com início marcado para às 22.30 horas.

BATALHA DE CONFETE NO E.C. BENFICA

Depois de amanhã, o Esporte Clube Benfica abrirá seus salões, das 21 às 24 horas, para a realização de mais uma de suas animadas batalhas de confete, que tanto sucesso vem colhendo neste período pre-carnavalesco.

"RAINHA DO CARNAVAL" Última apuração do sensacional concurso

Preparam-se as candidatas e cabos eleitorais para a última apuração do sensacional concurso que elegerá a "Rainha do Carnaval de 1956", que será efetuada amanhã, às 12 horas, na sede da Associação de Cronistas Carnavalescos, patrocinadora do emocionante certame.

Tôda a cidade acompanha em ansiosa expectativa as horas que antecedem o desfêcho do pleito, pois quase tôdas as concorrentes reúnem as mesmas possibilidades de vitória, tornando temerário um prognóstico antecipado.

Vamos esperar, portanto, mais algumas horas para conhecêrmos e aplaudirmos a nova "Rainha do Carnaval".

SABATINA CARNAVALESCA NA A.C.C.

No horário de 18 às 22 horas, a Associação de Cronistas Carnavalescos realizará, amanhã, em sua sede, mais uma de suas magníficas festas carnavalescas que vêm se constituindo em verdadeiro sucesso.

A orquestra de "Pará e seus Black-Boys" estará presente animando os foliões da cidade que lá comparecerão, fazendo o derradeiro para o "apronto" para a maratona carnavalesca que se aproxima.

"FOLIAS NO CIRCO", o baile do Atlantic

Na têrça-feira de Carnaval, no Hotel Glória, o Atlantic Refining Clube realizará seu tradicional baile carnavalesco que faz parte do calendário do verdadeiro folião. A decoração do salão, sob o tema "Folias no Circo", é qualquer coisa de extraordinaria, podendo mesmo ser apontada como uma das maiores atrações da magnífica festa dos "milionários do petróleo".

UM MUNDO DE MULHERES NO JOÃO CAETANO

O monumental e tradicional Grande Baile dos "Milionários do Uruguai", também conhecido como "Um Mundo de Mulheres" será realizado no Teatro João Caetano, na "3a. feira gorda", das 14 às 19 horas. Os convites de Damas estão sendo distribuidos entre as mais belas e encantadoras garotas desta cidade. Não faltem ao maior baile carnavalesco da época.

Reservas de convites pelo telefone 23-3299.

avevita
RAÇÕES PRENSADAS
MOINHO FLUMINENSE S. A.
R. URUGUAIANA, 118 - LOJA
Tel. 43-3906 - Rio de Janeiro

DENTADURAS E PONTES
FIXAS E MÓVEIS
Dentaduras modernas — Dentes translucidos — Dentaduras SANPLAK (sem céu da bôca). Especialista DR. ALVARO DE MORAES, cirurgião-dentista com mais de 45 anos de pratica. Dentaduras antecipadas que são colocadas no mesmo dia, logo depois das extrações. Serviços urgentes. Trabalhos em Roach com ouro platinado. Raios X. Clinica especializada para pessoas idosas e nervosas. Rua Conde de Bonfim, 710, entre a Rua Uruguai e a Muda da Tijuca. — Tel: 38-9386 — Envia folhetos explicativos 55068

ENSINO

PRONTOS PARA A DEFESA DA SAÚDE DO POVO

O Curso do Laboratório de Saúde Pública e sua primeira turma — As finalidades, na palavra do prof. Marcelo Silva Júnior

O professor Macedo Silva Junior, a propósito do bem sucedido curso de pós-graduação que se realiza na Faculdade Nacional de Farmácia e que vai diplomar em março a primeira turma, revelou ao repórter a finalidade da iniciativa e o que significará para a grande massa do público consumidor, principalmente em defesa de sua saúde.

Eis, em resumo, suas declarações:

— O nosso curso de pós-graduação, de doze meses cronológicos, criado na gestão Hildegardo Noronha à testa da Faculdade Nacional de Farmácia, exclusivamente para farmacêuticos (dez por turma, e selecionados com rigor) compreende 3 partes: Análises Clínicas professadas no respectivo laboratório da Marinha e no Laboratório Bacteriológico do Departamento de Higiene da Prefeitura, um dirigido pelo cap. de fragata dr. Wandyk Seize e outro pelo Dr. Costa Pereira; Toxicologia Industrial, dada no Laboratório Experimental de Higiene Industrial do Govêrno fluminense sob a direção do dr. George Taylor; e Bromatologia aplicada à Saúde Pública, feita no Laboratório Bromatológico da municipalidade, sob a direção do Dr. Francisco Albuquerque. Os tópicos referentes a leite e água são dados pelo Dr. Eno Vital Brasil e pelo dr. Fausto Pereira Guimarães, nos respectivos serviços da Prefeitura.

Mediante convênio ou simples acôrdo da Faculdade de Farmácia com as citadas entidades, conseguimos abrir ao ensino universitário, entre nós ainda excessivamente verbalista, setores técnicos da administração pública ricos em material e, principalmente, em pessoal de alta qualificação especializada, a qual se organizou sôbre larga experiência profissional no campo da análise. Os alunos estudam em regime de tempo integral, e aprendem fazendo, sob vigilante, rigorosa, constante assistência técnica. A clarividência de Anísio Teixeira, alcançando flagrantemente a utilidade de nossa iniciativa, já nos concedeu, através da CAPES, 480 mil cruzeiros em bolsas para os candidatos.

Nesse ensaio vamos colhendo os melhores resultados, pois a primeira turma, a se diplomar no próximo mês, excluídos três alunos, reprovados, revele capacidade especializada bastante satisfatória. Na realização do 2.º curso, cuja inscrição está aberta até o dia 15 do corrente, o nível de eficiência será naturalmente muito mais elevado, corrigidas várias falhas do primeiro. Assim, por exemplo, os instrutores técnicos extra-universitários serão agora gratificados, mesmo porque o plano do curso foi regularmente aprovado pelo Conselho Universitário da Universidade do Brasil.

Estamos absolutamente convictos de que, se as circunstâncias continuarem a nos favorecer, dentro de uns dez anos, o nosso curso constituirá preciosa fonte de peritos para o contrôle sanitário municipal de água, leite mercados em geral, e, na esfera da atividade privada, de valiosos auxiliares do epidemiologista no levantamento do quadro nosológico do país, através do fichário dos laboratórios de análises clínicas.

E' de inteira justiça reconheçamos de público só nos acharmos na auspiciosa fase presente pela cooperação dos diretores das citadas entidades, e suas equipes técnicas, e mais, do Diretor de Saúde da Armada, vice-Almirante dr. Carlos Augusto de Brito da Silva Filho, que, com o Capitão de fragata dr. Renato Campos Martins, então Diretor do Laboratório de Análises Clínicas do Hospital da Marinha, abriu ao ensino civil as instalações de uma unidade militar, continuando essa linha de colaboração o atual diretor daquele hospital, o capitão de Mar e Guerra, Dr. João Batista dos Santos.

INSTITUTO DE EDUCAÇÃO

Convocação de professôres

O diretor do Instituto de Educação convoca os Professôres de acôrdo com as letras c e f do artigo 41 do Regimento Interno e solicita dos mesmos seu comparecimento no dia 6 do corrente, 2a. feira às 8 horas e 30 minutos para fiscalizarem a execução da prova escrita de Matemática do Concurso de Admissão à Primeira Série do Curso Normal.

Outrossim, avisa aos mesmos que o não comparecimento implicará em incidência no disposto no art. 43, parágrafo 1º, letra b e parágrafo 2º do Regulamento em vigor.

E'poca Especial para a 1a., 2a. e 3a. séries do curso ginasial

A E'poca Especial para a 1a., 2a. e 3a. séries do cruso ginasial terá início no próximo dia 4 do corrente, sábado, de acôrdo com a escala abaixo:

Dia 4, às 8 horas - Desenho - 1a, 2a. e 3a. séries ginasiais.

Dia 4, às 10 horas - Geografia - 1a. 2a. e 3a. séries ginasiais.

Dia 6, às 13 horas - Matemática - 1a. 2a. e 3a. séries ginasiais.

Dia 7, às 8 horas - Canto Orfeônico - 1a., 2a. e 3a. séries ginasiais.

Dia 7 às 10horas - Latim -1a., 2a. e 3a. séries ginasiais.

Dia 8, às 8 horas - Português - 1a.. 2a. e 3a. séries ginasiais. História - 1a., 2a. e 3a. séries ginasiais.

Segundas provas parciais exames orais das turmas 109 e 110

As segundas provas parciais e os exames orais das turmas 109 e 110 terão início no próximo dia 4 do corrente, sábado, de acôrdo com a escala abaixo:

Dia 4, às 10 horas - Matemática.
Dia 6, às 14 horas - Português.
Dia 7, às 8 horas - Desenho.
Dia 8, às 8 horas - Francês.

Observação - Os exemes orais serão realizados em seguida às provas parciais.

Escola Normal Carmela Dutra

Concurso de admissão à primeira série do Curso Normal — Chamada para a prova escrita de Matemática

As candidatas, inscritas no Concurso de Admissão à Primeira Série do Curso Normal da Escola Normal Carmela Dutra, deverão comparecer ao Instituto de Educação, sito à rua Mariz e Barros, 273, no róximo dia 6 do corrente mês, segunda-feira, das 9 horas às 9 horas e 50 minutos, impreterivelmente, para prestar a prova escrita de Matemática (eliminatória), a realizar-se às 10 horas.

As candidatas deverão trazer o material necessário para a prova: lápis-tinta, compasso com ponta de lápis prêto e esquadros, não lhes sendo permitido entrar no Instituto com qualquer outro material suplementar como papel para rascunho, borrachas, livros, pastas, embrulhos, sombrinhas, capas, bôlsas e semelhantes.

A entrada será feita pelo portão lateral à direita do Instituto, lado da pérgola.

E' a seguinte a relação por ordem de inscrição das candidatas que devem prestar a prova escrita de matemática, distribuídas pelas salas do Instituto:

1º. PAVIMENTO — Sala 111 — De 1 a 45.
1º. PAVIMENTO — Sala 113 — De 46 a 90.
1º. PAVIMENTO — Sala 115 — De 91 a 130.
1º. PAVIMENTO — Sala 117 — De 131 a 173.
1º. PAVIMENTO — Sala 119 — De 174 a 221.
1º. PAVIMENTO — Sala 121 — De 222 a 264.
1º. PAVIMENTO — Sala 112 — De 265 a 303.
1º. PAVIMENTO — Sala 114 — De 305 a 344.
1º. PAVIMENTO — Sala 116 — De 345 a 384.
1º. PAVIMENTO — Sala 118 — De 385 a 427.
1º. PAVIMENTO — Sala 120 — De 428 a 470.
1º. PAVIMENTO — Sala 122 — De 471 a 513.
1º. PAVIMENTO — Sala 124 — De 514 a 661.
1º. PAVIMENTO — Sala 126 — De 562 a 609.
1º. PAVIMENTO — Sala 128 — De 610 a 657.
1º. PAVIMENTO — Sala 132 — De 658 a 700.
1º. PAVIMENTO — Sala de Música — De 701 a 860.

INGLÊS

WESTMINSTER ENGLISH — COURSE

PROF. ADLER

MATRÍCULAS ABERTAS

Turmas Novas para PRINCIPIANTES, MÉDIOS E ADIANTADOS!

MATRIZ: Centro: Av. Erasmo Braga, 255, Sala 903

FILIAL: Tijuca: Praça Saenz Pena, 35, 2.º andar.

INFORMAÇÕES: Telefone: 52-2426. 60929

ESCOLA INDUSTRIAL FERREIRA VIANA

Exames de admissão

Acham-se abertas, de 1 a 14 de fevereiro, as inscrições para os exames à 1a. série dos Cursos Industriais, aceitando-se candidatos de 12 a 17 anos e que tenham, no mínimo, quatro anos de escolaridade.

O ensino é inteiramente gratuito, abrangendo os seguintes cursos: Cultura Geral - Português, Matemática, Ciências, Geografia do Brasil e História do Brasil; Cultura Técnica - Desenho Tecnico, Modelação, Moldação Fundição de ferro e bronze, Latoaria, Forja, Serralheria, Solda oxiacetilênica e elétrica, Ajustagem, Trabalhos em Máquinas operatrizes, Aparelhos elétricos, Eletroquímica, Pintura de liso, letreiros e cartazes e Pintura decorativa.

O "Ferreira Viana" funciona como semi internato, pelo que dá alimentação e assistência médica e dentária sem a menor despesa para o educando.

Escola Técnica de Comércio

"INSTITUTO BRASILEIRO DE CONTABILIDADE"

DO SINDICATO DOS CONTABILISTAS DO RIO DE JANEIRO

Rua Buenos Aires, 283 — 2.º — Ed. próprio — Tel.: 23-4587

CORPO DOCENTE ESPECIALIZADO

1.º LUGAR, MAIS UMA VEZ EM 1955, NO TORNEIO CULTURAL DO SENAC, REALIZADO ENTRE AS ESCOLAS DE COMÉRCIO DO DISTRITO FEDERAL, TENDO SEUS REPRESENTANTES CONQUISTADO 12 DOS 15 PRÊMIOS E 9 DOS 10 PRIMEIROS LUGARES.

Estão abertas as matrículas.

Turmas pela manhã e à noite.

Mensalidades módicas garantindo ao aluno o pecúlio "pos mortem" de 10.000,00.

Aceitam-se transferências.

O Sindicato dos Contabilistas promove o registro dos diplomas concedidos pela Escola. 60923

DIA 4 EM AVANT PREMIÉRE

CARNAVAL

VENESIANO MARITIMO

VENDAS DE CONVITES:

Praça 15 n. 21 - sob. — Estação de Cantareira. 63297

SÊDE AUXILIAR DE ESCRITÓRIO

BOM COMÊÇO PROFISSIONAL — INGRESSAI-VOS NA

ESCOLA TECNICA DE COMERCIO CANDIDO MENDES DA ACADEMIA DE COMERCIO DO RIO DE JANEIRO

FUNDADA EM 1902

Reconhecida, oficialmente, pela Lei Federal n. 1.339, de 9 de janeiro de 1905

DIRETOR: Prof. Conde Cândido Mendes de Almeida Júnior

PRAÇA 15 DE NOVEMBRO, 101 RIO DE JANEIRO

EXAME DE ADMISSÃO AO CURSO COMERCIAL BASICO

(Aos que concluirem êste Curso, de 4 anos, a Lei confere o Diploma de Auxiliar de Escritório; permite a entrada — SEM EXAME DE ADMISSÃO — no Curso Técnico de Contabilidade, e, êste, aos Cursos Superiores)

As inscrições estão abertas, para ambos os sexos, de 1 a 18 de fevereiro, mediante requerimento com a documentação completa e o pagamento da taxa de Cr$ 100,00. — As provas, escritas e orais, que serão realizadas de 22 a 29 do mesmo mês, constarão de Português, Matemática, Geografia e História do Brasil, do NIVEL DO CURSO PRIMARIO COMPLETO — O número de vagas, no momento é de 120 alunos, sendo 60 para o turno da manhã (aulas das 8 às 12 horas) e 30, para o da noite (aulas das 19 às 22 horas); o candidato aprovado e admitido no Curso, pagará a cota 887, de Cr$ 600,00 e a mensalidade — março a dezembro — Cr$ 220,00 por mês.

PRAÇA 15 DE NOVEMBRO, 101 TELEFONE: 42-1797

63935

SEU FILHO É TUDO E TUDO MERECE

"EDUCAR E INSTRUIR"

PRIMÁRIO, DE ADMISSÃO E GINASIAL

Confôrto e higiene garantidos pelas modelares instalações do "ARCOZELO PALACE HOTEL" Instrução a cargo de professôres de renome, sob orientação direta dos catedráticos general José de Alencar Velloso e coronéis Moacir Toscano e Manoel Cavalcanti Proença.

Cultura física em clima excepcional e ambiente olímpico — Disciplina, direção e orientação pedagógica, visando a formar cidadãos atuantes no ambiente social.

Informações no Escritório do Internato, à Rua México, 21 - 3.º andar — Telefones: 32-1597 e 32-0461

62006

INSTITUTO DE EDUCAÇÃO

CONCURSO DE ADMISSÃO À PRIMEIRA SÉRIE DO CURSO NORMAL

Chamada para a prova escrita de matemática (eliminatória)

As candidatas inscritas no Concurso de Admissão à Primeira Série do Curso Normal do Instituto de Educação, deverão comparecer à êste Instituto, à Rua Mariz e Barros n.º 273, dia 6, 2a. feira, das 9 às 9.50 hs., impreterivelmente, para prestar a prova escrita de MATEMÁTICA (eliminatória), a realizar-se às 10 hs.

As candidatas deverão trazer o material necessário para a prova: lápis-tinta, compasso com ponta de lápis prêto e esquadros, não lhes sendo permitido entrar no Instituto com qualquer outro material suplementar, como papel para rascunho, borracha, livros, pastas, embrulhos, sombrinhas, capas, bolsas e semelhantes.

A entrada será feita pelo portão principal, no centro do Instituto.

Não haverá segunda chamada para esta prova, sendo considerada inabilitada a candidata que faltar.

E' a seguinte a relação, por ordem alfabética de inscrição, das candidatas que devem prestar a prova escrita de Matemática (eliminatória), distribuídas pelas salas dêste Instituto:

GINÁSIO — SETOR A: 1192 — Adail Ramalho da Silva: 1437, Adelaide Souza Coimbra; 633, Adelia Maria Leivas Freire de Carvalho; 1291, Adelia Silva; 1339, Adiles de Almeida; 1005, Adir Costa de Souza; 471, Aglaie Nogueira de Carvalho; 870, Aida Sant'Anna; 286 — Airam da Costa Bastos; 442, Alayde Ozório de Araújo; 239, Alba Aleida Rio Branco Fernandes; 1049, Alba Maria Rossi Leitão; 425, Albertina Boechat; 243, Albina Thereza Cardoso; 142, Alda Feijó; 1113, Alda Gomes da Silva; 812, Alda Ladeira da Silva; 570, Alda Maria Coutinho de Moraes; 380, Alda Pereira de Amorim; 1332, Alda Rodrigues de Mello; 1303, Aldamar Lippi Pereira; 43, Aleide Cardoso Amaral; 482, Alice Brillo Swinerd; 16, Alice Gomes; 111, Alice Mesquita Ferreira; 512, Alice Pereira Netto; 447, Alice Pires Reis; 611, Alice Vieira; 700, Almair Ciapo Soares; 740, Almerinda Alice Mendes; 495, Almerinda Brandão de Carvalho Melo; 379, Altair Antunes; 36, Alvacoeli Carvalhosa; 1329, Alzira Azevedo de Carvalho; 177, Alzira de Jesus Barros; 361, Amalia Nembri; 639, Amarilis Paiva Carrilho; 1168, Amasiles Maia Ferreira; 1338, Amelia Fernandes de Oliveira; 810, Amelia Francisca Pralon Ferreira Leite; 409 Amélia Mello; 1083, Amerisa de Jesus Pinho; 83, Anna Beatriz Lemos Pimentel; 123, Anna Helena Monssatché; 33, Ana Helena Pizarro Fragomeni; 789, Ana Lúcia Valente; 741, Anna Lourdes Cardoso Giovannini; 770, Anna Maria de Aquino Villela; 281, Anna Maria Beranger Teixeira; 1158, Ana Maria Caiado Reuters; 1250, Anna Maria Fernandes da Silva; 481, Ana Maria Ferreira de Sousa; 149, Anna Maria Gonçalves Pereira; 300, Anna Maria Moniz de Aragão; 122, Anna Maria Nunes Corrêa; 724, Anna Maria Pereira Dias; 1171, Ana Maria Saraiva Domingues Cabral; 763, Anna Maria Sá de Souza; 235, Ana Maria de Souza Machado; 864, Anna Morgenbesser; 500, Anna Norberta da Silveira Lobo; 395, Anna Rachel Rodrigues Pereira de Carvalho; 1297, Anadir Pinheiro Trindade; 875, Anecy da Luz Belmont; 777, Anete dos Anjos; 890, Annete Campos Freire; 461, Annete Pereira Dib; 1165, Annemarie Reiniger Ferreira; 91, Angela Guimarães Moreira; 745, Angela Maria Braga de Carvalho; 248, Angelina Altomare; 642, Annie Elisabeth Hamond; 954, Annita Caldas Costa Moreira; 1382, Anny Ferreira Garcez de Mendonça; 1301, Aracy Maia da Cruz; 701, Arany da Silva Cunha; 568, Arcy Chagas; 680, Argélia Magalhães Gonçalves; 21, Arilda Carneiro Lima; 577, Arlene Sampaio de Andrade.

GINÁSIO — SETOR B: 653, Arlette Marques Loureiro; 1.340, Arlete de Pinho; 1.010, Arlete Puga Miranda; 1.423, Arlezienne Rosa de Oliveira; 1.235, Arli Ferreira; 1.237, Arlini Felizardo da Silva; 1.231, Arminda Gomes Pereira; 1.236, Arthenis Felisardo da Silva; 46, Aryse Silva Menees; 799, Aspacia da Glória Pereira; 947, Aspázia Lourdes Siqueira; 604, Assibe Dalale; 1.059, Astenilda Freitas Conceição; 909, Arstrid Barroso Seixas; 1.233, Aura Emilia d'Almeida; 127, Aurea Esteves Bobba; 1.052, Aurea Maria Nogueira da Gama; 852, Aurea de Souza Travessa; 646, Auriette Georgina dos Santos; 32, Aurora dos Santos Cardoso; 978, Aury Bernardazzi; 1.448, Ayla Martins da Silva; 1.142, Azelma José Teixeira; 1.323, Bartira de Albuquerque Maranhão; 287, Beatriz do Amaral Santos; 900, Belmira Augusta de Almeida; 1.094, Bernardete Gomes Machado; 1.386, Bluma Zaidhaft; 104, Cacildes Bendelac; 889, Camilla Carmen Levy; 114, Camilla da Silva; 261, Carla Renate Erika Bock; 228, Carmélia da Silva Leo; 1.064, Carmélia da Silva Santos; 362, Carmen Therezinha Iorio; 474, Carmen de Lima Gaspar; 1.048, Carmen Lúcia Orge Fettermann; 566, Carmen Neves da Rocha Maia; 529, Carolina Duarte dos Santos; 1.107, Carolina Maria Reis; 658, Cecilia de Araújo Lima; 5, Cecília de Assis Martins; 236, Cecília Borges da Silva; 730, Cecília Leite de Freitas; 1.077, Cecília Rougemont Ottero; 1.141, Cecy Leal Torres; 371, Cecy de Moura Doyle Ferreira; 1.391, Celene Pereira Carvalho; 1.420, Celeste Celestino; 162, Celeste da Costa; 1.017, Célia Maia; 215, Célia Martins de Paiva; 1.398, Celia Przytyk; 1.125, Célia Regina Moreira do Couto; 761, Célia Regina de Souza Raggia; 205, Célia Tavares Leal; 36, Célia Simão Cury; 719, Celina Cruz Pessoa de Carvalho; 1.354, Celita Pereira Frid; 1, Celma Santos Maciel; 176, Celu Florim Pires; 337, Cely de Ornellas Rezende; 56, Cely Pereira Bernardino; 108, Cely Ribeiro; 863, Cely Ribeiro Pereira; 987, Cenira Lima da Motta; 622, Cilda Carvalho; 562, Chana Esta Frydman; 535, Cildea dos Santos; 1.131, Cinira Maria Baronio Sampaio; 258, Clara Schneider; 188, Clarice de Alencar Ferreira; 1.050, Clarice Perez Esteves; 907, Claudette Duarte Brenha; 760, Claudette Martins Moraes; 294, Claudette Nogueira Montes; 185, Claudina da Purificação Fernandes Lobato; 1.336, Clayr Mendes, 1.289, Cléa Angelina Brandão; 473, Cléa de Castro; 28, Cléa Lopes da Rosa.

GINÁSIO — SETOR C: 1.244, Cléa Maria da Cunha; 284, Cléa Nissenbaum; 86, Cleia Ramos de Souza; 180, Cleide Maria Barreto; 1.280, Clementina Rodrigues dos Santos; 1.130, Clenair dos Santos; 97, Clenir Barcelos Pinto; 781, Cleny de Mendonça Leite; 352, Cleonice Fernandes de Andrade; 357, Cleria Baptista do Nascimento; 558, Clorinda Olympia Moreira; 1.381, Coêma Soares; 277, Conceição de Almeida Magalhães; 749, Conceição Maria Villaça Paiva; 894, Concita de Araújo Coriolano; 895, Consuelo Ribeiro Gilson; 1.399, Creusa de Oliveira; 968, Cybele Silva Gomes; 260, Daisy Guanabara Tavares; 492, Daisy Rodrigues; 893, Daisy Spolidoro Ferreira; 449, Dalila Silva de Andrade; 509, Dalva Affonso da Silva; 139, Dalva de Alencar Ferreira; 259, Dalva Fernandes Marques; 498, Dalva Freitas Guimarães; 1.067, Dalva Moura Porfirio; 328, Dalva Pontes Teixeira; 472, Darcy Ordunha Oroña; 256, Darly Fontenelli Damascena; 1.242, Dayse Paranhos Pinheiro; 687, Déa Lopes Gonçalves; 89, Déa Ramos de Souza; 1.238, Déa Therezinha Rodrigues Teixeira; 883, Deize Lubia Thadeu; 47, Delza Fernandes Dutra; 1.170, Denise de Oliveira Castro; 212, Denise de Souza Sá e Benevides; 320, Denyr Almeida; 1.360, Deogratias Storino Romualdo; 1.172, Deonilia Maria da Conceição; 74, Deolinda de Oliveira; 659, Deyse Guimarães Valle; 8, Deyse Hygino Taveira; 385, Diamantina da Rocha Gomes; 543, Diana Castro Puga; 1.356, Dieni Pinto da Costa; 603, Dilara Berger Sombra; 661, Dilea da Costa Rosas; 1.174, Dilea Nunes de Paiva; 1.225, Dilia Augusta de Mello; 1.058, Dilma de Almeida Mattos; 702, Dilma de Castro; 729, Dilma Glória Accioly de Almeida; 160, Dilma Pereira Dunguel; 1.321, Dilma Ribas Cabral da Silveira; 1.184, Dilma da Silva Ribeiro; 624, Dilva Thereza da Silva Nunes; 79, Dilza Cosme José Guimarães; 631, Dilza Lucia Barroso Alves Vieira; 1.370, Dilza Veloso Alves; 1.229, Dilza Vieira da Cunha; 545, Dinah Martins Cavalcanti de Barros; 1.190, Dionéa Barbosa de Vasconcelos; 1.132, Dionéa Ferreira da Silva; 813, Dirce Corrêa; 1.098, Dirce de Freitas Ribeiro; 353, Dirce Miranda Monteiro; 612, Dirce Morlin de Carvalho; 457, Dirce da Silva Nunes; 1.294, Diva Lauriano de Pinho; 1.227, Diva Mohamed Abdalad; 424, Diva Perez; 620, Diva Vaz; 858, Diva Vidal de Menezes; 895, Doralice Marques de Oliveira; 980, Doris Stancato Ribeiro; 1.111, Doroty Diogo Strohmeyer; 1.110, Dulce Delvaux Pinto Coelho; 304, Dulce Maria Vargas de Oliveira Lima.

GINÁSIO — SETOR D: 1030, Dulce Martins Pinto; 634, Dulce Nazareth Calheiros; 318, Dulce Pinheiro Meirelles; 1097, Dulce Pires Rodrigues; 530, Dulce Sanches Ripper; 459, Dulcinéa Ferreira Pinto; 211, Dyrce Rosas Augusto; 356, Ecile Sá de Carvalho; 513, Eda Soares; 650, Edair Alves de Vasconcellos; 1063, Edialeda Nunes Ferreira; 1308, Edite Toledo; 1457, Edith Adelaide da Silva Alves; 670, Edith Amaral da Rocha; 1428, Edith Ferreira da Silva; 423, Edith Maria do Nascimento; 1151, Edmée Rosa do Nascimento; 169, Edna Guadalupe Soli; 667, Edna Maia de Oliveira; 1193, Edna Nery Leal; 116, Edna da Silva Barbosa; 80, Edy Gomes; 347, Edylcéa Tavares Nogueira; 972, Edyr de Azevedo Monteiro; 1316, Edyr Nunes; 365, Eladir Pereira; 1129, Elci Lopes Nogueira; 87, Elvira Azevedo Felix; 1385, Eledir Nazareth Fernandes da Silva; 924, Elenice Figueiredo; 522, Elenyr Pierret; 170, Eleonora Bezerra de Menezes Costa; 1011, Eliane Pereira Costa; 931, Élida Pereira Costa; 412, Eliete de Almeida; 198, Elisabeth Emma Handl; 662, Elisa Maria Amorim do Prado Carvalho; 1078, Elisabeth da Silveira Tranco-so; 146, Elith Laurindo de Gouvêa; 693, Eliza Machado Rezende; 30, Eloisa Glória de Oliveira e Silva; 292, Eloisa Santos; 1414, Eloisa Salgueiro Gazal; 391, Eloysa Apparecida Chalréo Pereira; 103, Elvira de Mello Barroso; 617, Elvira Roris Rodrigues; 23, Elvira Soares Cardoso; 237, Ely de Azevedo Dias; 1320, Ely Ferreira Garcia; 1079, Ely Maria Pinto Valle; 705, Ely Rodrigues Rêgo Dias; 623, Ely Vieira; 814, Ely Viola; 1161, Elvda Gomes Pereira; 1268, Elza de Amorim Franco; 510, Elza de Jesus Pinhel; 341, Elza de Ornellas Rezende Filha; 695, Elza Pomp; 216, Elza Rodrigues Barbosa; 486, Elza de Sá Freire; 1196, Ema Assunção da Costa; 948, Emília Maria de Castilhos; 979, Emília Rebelo da Cunha; 156, Eneida de Moura; 964, Enes Cardoso Cantuária; 1445, Eni Meireles Damasceno; 150, Enilda Salete Ribeiro; 704, Eny Conte Pimenta; 402, Eny Henriques de Freitas; 272, Eny Malavola; 267, Eny Rosa de Souza; 753, Eny Salibi Carneiro; 541, Eny de Souza Gottgtroy; 971, Enyr de Azevedo Monteiro; 1096, Eremilda Figueiredo Louzada; 744, Erly Santos Vaz; 331, Ermelinda Otílio dos Santos; 1365, Ernestina Fancioni; 1204, Esli Leal Moraes; 39, Esther Bin;

GINÁSIO — SALA ANEXA: 519, Esther Léa Kaezala; 961, Esther Maria Thereza Guerreiro; 1363, Eucenl Feitosa; 1035, Elnar de Oliveira Rocha; 868, Eunice Antonia de Macedo; 621, Eunice de Carvalho; 224, Eunice Ferreira de Alencar; 1334, Eunice Rubim do Amaral; 762, Eusa Veigas Piracuruca; 1426, Eva Gsarina Figliolia; 17, Eva Cohn; 562, Feiga Frydman; 184, Fernanda Magalhães; 1435, Filomena Martins Reis; 55, Flora Ferreira Batalha; 1353, Francisca de Almeida Costa; 1249, Francisca Célia de Almeida Varzea; 594, Francisca Maria Duarte Paes; 1393, Frida Feig; 1404, Gaudete Freitas Lôbo; 838, Geanete Maria Santos; 926, Geny Andrade de Barros; 197, Georgete Cerqueira Varella; 63, Georgina Moniz de Aragão; 217, Georgina Pereira Coronha; 398, Georgina Theodoro da Silva; 825, Geovanise Gonçalves Lins de Almeida; 440, Geralda Maria de Lima; 101, Gerusa de Paula Oliveira; 534, Gessá Alves; 903, Geysa Maria Fonseca de Oliveira; 229, Gilda Cosentino; 67, Gilda Maria Guimarães Pires; 485, Gilda Maria dos Santos Grumbach; 340, Gilda Panaro; 1251, Gilda Pereira Vallim; 743, Gilda Pinho Santos Moreira; 443, Gilka Osório; 204, Gilma Lôbo de Cerqueira Pinto; 1095, Gilsa Conceição Frassetti; 1275, Ginette Giglio Trotta; 1045 Giovannina Santoro; 531, Giselda de Oliveira; 1117, Gleice Dias Romero; 957, Glória Ferreira de Azeredo Coutinho; 861, Glória Maria Mariath da Rocha; 587, Glória Oliveira da Silva; 1178, Glória dos Santos Ferreira; 632, Graciolzia Virgolino Aires da Silva; 1364, Grazy da Silva Cunha; 1335, Gugracy Tavares de Oliveira; 59, Guilmar Mendes Barbosa; 35, Gylce Pereira da Silva, 1431, Hairam Castello Branco de Oliveira; 163, Haja Fitla Ejehenblat; 1104, Haydé Sequeira de Paula Santos; 943, Haydée Quaresma de Mendonça; 660, Hebe Alves da Silva Franja 819, Hedy Thron Coelho.

GINÁSIO — SETOR E: 1378, Hedys Portella Barroso Netto; 729, Heide Conceição; 806, Helaisse da Fonseca Rodrigues Lopes; 1438, Heléia de Araújo Capistrano de Souza, 712, Helemi Maria Fernandes Moreira; 1471, Helena Alves do Rêgo; 1090, Helena Amóra de Brito e Silva; 1222, Helena do Carmo Carvalho; 107, Helena Castellani Grosso; 1100, Helena Ferreira da Silva; 938, Helena Gomes Paz; 690, Helena Henriques Fernandes; 133, Helena Lima de Noronha; 1189, Helena Maria Areias de Amorim; 822, Helena Maria Gomes de Carvalho; 607, Helena Maria da Silva Serpa; 355, Helena Moreira Ferreira; 669, Helena Oksenberg; 1276, Helena dos Reis; 773, Helena Rosa Lilenbaum; 1206, Helena dos Santos Oliveira; 12, Helena da Silva Santos; 798, Helena Viração Mendonça; 1138, Helenice dos Santos Mello; 635, Helenita de Azevedo França; 1449, Helga Elisabeth Kemper; 1037, Helia José Marques; 1162, Helia Macedo; 315, Hélia Sônia de Castro Marins; 1091, Heliana Braga Simas; 816, Hellenice Mendes Jorge; 950, Hellenita Fontenelle; 311, Heloisa Elvira da Silva; 555, Heloisa de Oliveira; 1459, Heloisa Therezinha Bizet; 1123, Helyette Cespres Martins; 273, Henry Zaguini; 421 Herme Mendes; 1232, Herminia Borges; 92 Herminia Rita de Cáscia do Nascimento Pinheiro; 844, Herounco Amorim de Cerqueira; 592, Hilda Brandão Carneiro; 1075, Hilda Elias da Silva; 34, Hilda Ferreira; 1042, Hilda Gomes dos Santos; 999, Hilmar Conceição Roderjan Soares; 1328, Hinda Grynberg; 877, Iara Tavares; 1071, Iolê Meireles Serra; 688, Ida Schmidt Nogueira; 937, Idalina Fernandes Rocha; 350, Idaty Quintão Pedroso; 95, Iêda Lotti de Lima, 407, Ilcia Azzi; 597, Ilda Pinheiro Queiroga; 1109, Ilka Basto; 1311, Ilka Têrço; 1460, Ilma Dantas de Oliveira; 375, Ilma Losso; 737, Ilza de Azevedo Salgado; 677, Ilza Carrascoza Louzada; 1015, Ilza Glória Affonso; 1004, Ilza de Oliveira Luz; 1241, Ilza Yndra Ribeiro Bispo; 283, Inã Barbosa de Almeida; 432, Inah da Cunha Vianna; 187, Inês Dias Rômulo; 1257, Ione dos Anjos Cerqueira; 280, Iracema de Almeida Vieira; 1026, Iracema Alves Freitas; 66, Iracema da Fonseca; 1288 Iracy Lopes Pinto; 1473, Iracy da Silva Soares; 722, Irani Pereira da Silva, 1086, Irany Soares Teixeira; 797, Irene Conde do Rego Barros; 705, Irene Corrêa; 499, Irene da Fonseca Diogo; 652, Irene Miranda Paryse; 503, Irene Kulbiej; 389, Irene Ribeiro dos Santos; 820, Irene Thron Coelho; 962, Iria Therezinha de Souza Alves; 201, Irimar Soares Lopes; 406, Irinéa Nunes Azevedo Lima; 245, Isa Ramos; 1243, Isabel de Aguiar Macedo; 1216, Isaura Pereira; 436, Isabélia Kahl de Barba; 626, Isis Barbosa Leite; 209, Isis Cravo Sanches de Almeida; 808, Itacyra Lopes; 1132, Itala Francisco Limongi; 1009, Ivajosé Santos Mello; 1026, Ivany Machado Pinto; 276, Civete César Rodrigues; 565, Ivette da Luz Pimentel; 567, Ivette Pereira dos Santos; 65, Ivone Cravo Peçanha da Silva; 1246, Ivone Miguel Jorge; 338, Ivonete Michel Chammas; 1143, Ivonne Ricci; 1318, Ivete Coelho Cavassoni; 768, Iza dos Anjos e Silva; 1274, Iza Asêncio Cardoso; 265, Iza Baptista dos Santos; 1350, Iza Ferreira Albino; 754, Iza Ubirajara Lima; 445, Iza Vergal Caridade; 326, Isabel Ramos; 72, Isabel de Souza Candeia; 303, Isalinda de Oliveira Martins; 464, Jacinéa Alves Barroso; 1066, Jacy Barros de Lima; 19, Jaciára Cardoso Ferreira; 547, Jaieth Cunha Barbosa; 1149, Jaira Coutinho da Silva; 998, Jaira da Silva Gomes; 370, Jamili Theme; 414, Jaen Kézen; 791, Jane Maria de Castro Vieira; 827, Janete Barbosa Cavalcante; 854, Janete Esteves; 220, Janete Zuckerberg; 802, Janette Ferreira dos Santos; 598, Janette Marques Pinto; 1434, Jeanet Ferreira Coelho; 742, Jeanette Mansur Ibrahin Kehdi; 1379, Jeanette Rodrigues Paes; 518, Jeannette Venerando Pestana.

GINÁSIO — SETOR F: 470, Jessy Nogueira de Carvalho; 853, Jocely de Oliveira; 620, Jorgina Fortunato Mauricio; 927, Joselia de Almeida Castro; 1326, Joselia Vieira Dutra; 1211, Josemar Gonçalves; 24, Josephina Diniz Coelho; 1093, Josmary Pontes; 274, Joyce José da Silva; 1279, Jubdvan Souza Fernandes; 298, Judith Ashton; 403, Júlia Alves dos Santos; 214, Juliema Rodrigues Barbosa; 346, Jurema Jassé de Araújo Silva; 339, Jurema José Rodrigues; 992, Jurema de Miranda; 525, Jurema Quinhões Peixoto; 600, Jurema dos Santos Peixoto; 855, Jurema Williams dos Santos; 269, Jussara Andrade Carneiro; 130, Kilza Ramos de Almeida; 1255, Kyra Marta de Azevedo Pinto; 661, Lairce de Léo Baptista; 1179, Lais Ascenção Victorino; 886 Lais Célia de Mendonça Gama; 306, Laís Gomes de Faria; 137, Laura da Silva; 1454, Laura Velloso Camara; 828, Layla de Oliveira Vianna; 1114, Léa Alves Baltazar; 1187, Léa Barbosa da Rocha; 856, Léa Cabral; 940, Léa Davina Cavalcanti de Albuquerque; 872, Léa Dias Morgado; 218, Léa Dilma Freire; 1433, Léa Habib Nicolas; 897, Léa Lima da Silva; 62, Léa Lucas; 387, Léa Maria Luiza Ascoli; 392, Léa Marques de Almeida e Albuquerque; 234, Léa Pedrina de Luca; 29, Léa Ribeiro de Souza; 238, Léa Terezinha de Araújo; 736, Lean Curvelo de Sá; 1164, Lecy Barbosa Cordeiro; 917, Lêda de Azevedo; 1055, Lêda Baptista; 713, Lêda Lima Camara Ribas; 113, Lêda Mamad Ferreira; 869, Léia Antônia de Macedo; 1455, Leida Lou Braga Cox; 1230, Leila Elias Couri; 324, Leila Elias Issa; 1348, Leila Gonçalves Meirelles; 801, Leila Mafra; 733, Leila Maria de Araújo; 1003, Leila Maria Molinaro; 20, Lélia Guedes Salles de Carvalho; 738, Leni Curvelo de Sá; 727, Lenice Teixeira Pinto.

SALA 211: 428, Lenir Maciel de Barros; 1305, Lenir Soares; 925, Lenise Pinto de Barros; 1016, Lenita Cotta Pereira; 1317, Lenita Kohn; 829, Lenita Pereira Couto; 905, Leny Avelãs; 1228, Leny Siqueira; 1169, Leonilda Correia Almeida; 78, Leonilia Arminda Monteiro; 1248, Leonor Muñoz Camarra; 1068, Leyla Dias Zapponi; 1160, Lia Julianelly de Carvalho; 965, Lia Machado; 665, Lia Maria Gomes Carneiro; 771, Liana da Costa Araújo; 1921, Lia Satzedas Coelho; 232, Lia de Souza Silva; 11, Libeiralina Carlos; 1296, Lidia Gouveia da Costa; 1038, Ligia Maria Pimentel Daltro Santos; 920, Lilás de Souza; 1422, Lilia da Silva; 1047, Lilian Franco Castello Branco; 343, Lilian Lima; 1453, Liliana Raja Gabaglia de Oliveira Toledo; 1029, Lina Spelta Bastos; 301, Linda Aziz Selim; 1136, Lindalva Apparecida Itapary; 278, Lisete Borely Ferreira; 1470, Livia das Neves Azevedo; 1403, Lizete Furtado; 955, Libette Salgado; 1219, Lourdes Gonçalves Costa; 364, Lourdes Maria Monteiro Gomes; 134, Lourdes Nazareth Cerqueira; 71, Lourdes da Silva Porréca; 1427, Luci Pereira da Costa; 576, Lúcia Abrantes Werneck dos Santos; 121, Lúcia Benedetto da Silva.

SALA 213: 891, Lucia Benevides Martins Ribas; 809, Lucia Breves; 859, Lúcia Coelho Feitosa; 397, Lúcia da Cunha Pereira; 479, Lucia d'Almeida Itajahy; 135, Lucia Helena Rebello Horta; 501, Lucia Henriqueta Coralli; 898, Lucia Luiz Naine; 951, Lucia Mafaia Moreira; 213, Lucia Maria Costa Albernaz; 1116, Lucia Maria Falcão Pereira; 266, Lucia Maria Gonçalves de Miranda; 1092, Lucia Maria dos Santos Gonçalves; 1105, Lucia Maria Sereno de Oliveira; 179, Lucia Nazareth Mac Cord; 748, Lucia da Silva Amaral; 1071, Lucia Xavier da Silveira; 99, Lucilia Gonçalves Villas; 1126, Lucilia Rodrigues Ferreira; 1224, Lucinda Fernandes de Carvalho; 1344, Lucy Alves da Cunha; 1281, Lucy Alves de Mello; 892, Lucy Benevides Martins Ribas; 1223, Lucy Guanaes Tinoco; 367, Lucy de Jesus Liberato; 561, Lucy Maia; 616, Lucy Marcello Pereira; 725, Lucy Maria de Carvalho; 1074, Lucy Maria de Oliveira; 110 Lucy Nogueira Augusto; 434, Lucy Paulos Goulart de Souza; 1053, Lucy Perrier Teixeira; 417, Lucyr Couty Gomes; 974, Lucy Rodder e Aguiar; 453, Lucy Telles Mandarini; 734, Luiza Bellazzi Passos; 151, Luiza da Costa; 1396, Luiza Faria Maia; 1176, Luiza Irene Mello de Medella e Silva; 263, Luiza Maria Magalhães Saraiva.

SALA 215: 1376, Luiza Parpinelli; 1019, Laizette Martins de Menezes; 308, Luiza de Andrade Washington; 1051, Luiza Peltier Badú; 186, Lydia do Céu Baptista; 44, Lydia Duarte de Queiroz; 1299, Lydia Garcia; 506, Lydia Gomes Pereira; 686, Lydia Santos Telles; 840, Lydia Saragoça dos Santos; 69, Lydia Torres Fernandes; 358, Lygia Bellini Alves; 1271, Lygia Maria de Avila Rodrigues; 363, Lygia Monteiro Gomes; 1462, Lygia Pires da Costa; 1256, Mabel de Almeida Ramos; 885, Magaly de Faria Tristão; 105, Magali Fritz; 515, Magally Pereira Trindade 1234, Magaly Santos da Silveira; 1041, Magda Paranhos Pinheiro; 1148, Magdala Costa Martinz; 431, Maggie Parada Bolão; 336, Manon Possato da Silva; 251, Marcia Carelli Souza Hereder; 1144, Marcia de Lima e Silva; 1439, Marcia Malba Santos Rocha; 507, Margarida dos Anjos Ferreira; 833, Margarida Bispo da Silveira; 1465, Margarita D'Oliveira de Borobia; 60, Margarida Gonçalves Pires; 1469, Margarida Machado Betim Paes Leme; 131, Margarida Maria de Mesquita Ribeiro; 1421, Margarida Maria Ribeiro de Souza; 1290, Mari Salomão Nigri; 38, Maria Alice Castelo Branco; 553, Maria Alice Correia; 628, Maria Alice Figueiredo de Almeida, 1458, Maria Alice Pimentel Pereira de Araújo; 1106, Maria Alice da Silva Faria.

SALA 217: 983, Maria Amalia de Carvalho Santos; 64, Maria Amanda Rego das Neves; 649, Maria Ambrosina Lobo de Oliveira; 288, Maria Amélia Cambeiro da Silva; 366, Maria Amélia Correia De Felippe; 1102, Maria Amelia Maia Dias; 77, Maria Amélia Viegas Castenheira; 882, Maria Angela do Monte Lima Lourival; 618, Maria Annunciata Libonati; 715, Maria Antonia Ramos; 1208, Maria Antonietta Barbosa Ribeiro; 1432, Maria Aparecida Camara; 1373, Maria Aparecida Cardoso; 1346, Maria Aparecida Cardoso dos Santos; 573, Maria Aparecida da Costa; 241, Maria Aparecida Gorgulho; 1283, Maria Aparecida de Sá Freitas; 1195, Maria Aparecida da Silva Bizarro Borges; 1069, Maria Aparecida Teixeira de Carvalho; 759, Maria Augusta Nogueira; 815, Maria Aurora de Oliveira e Silva; 240, Maria Auxiliadora de Lemos; 503, Maria Candida do Nascimento Mello; 711, Maria Carlota Vaz de Faria; 782, Maria do Carmo Cavalcanti Nascimento; 609, Maria do Carmo Monte Alegre; 523, Maria do Carmo Santos; 694, Maria do Carmo Spinoso Chavegatto; 1425, Maria do Carmo Soares Martins; 1265, Maria do Carmo Vianna Trindade; 754, Maria Carolina de Pinho; 794, Maria Carolina de Souza Lyrio; 1018, Maria Celeste Antônio; 593, Maria Celia Valentim; 316, Maria Coeli da Silva Nascimento; 537, Maria da Conceição Baptista; 139, Maria da Conceição Marciere Malheiro; 1190, Maria da Conceição Passos Cordeiro; 1062, Maria da Cunha Gomes; 977, Maria Eliane de Moraes De Rose.

SALA 219: 1057, Maria Elisa Coimbra; 910, Maria Elisa Ferreira de Mello; 487, Maria Elisa do Prado Viviani; 1380, Maria Elizabeth Marques de Freitas; 995, Maria Elizabeth Nogueira; 821, Maria Elza Leitão; 1301, Maria Emilia de Almeida Mattos; 477, Maria Emilia Ferreira Arnaldo; 656, Maria Eugenia da Silva; 697, Maria Fátima Gonçalves Moreira; 731, Maria de Fátima Machado Gomes; 1255, Maria de Fátima Pereira; 178, Maria Flozinda Filippe; 944, Maria da Glória Calvet de Paiva Carvalho; 610, Maria da Glória Monte Alegre; 824, Maria da Glória Rodrigues Cardoso; 252, Maria da Glória Thomaz Alves; 1153, Maria da Glória Valle; 157, Maria Haydeé Dias Madruga; 1044, Maria Helena Allevato da Rocha; 1167, Maria Helena Britto Figueiredo; 862, Maria Helena Carvalho Nunes Ferreira; 615, Maria Helena Casado Rêgo; 542, Maria Helena Cerqueira da Nobrega; 691, Maria Helena da Conceição Pires; 1118, Maria Helena Costa; 466, Maria Helena Digiacomo; 1300, Maria Helena Gomes Rosa; 384, Maria Helena Gonçalves; 242, Maria Helena Gorgulho; 1140, Maria Helena Haddad; 681, Maria Helena Lacerda Rieken; 456, Maria Helena da Mota Dias da Silva; 1032, Maria Helena de Oliveira; 172, Maria Helena de Oliveira Coelho; 221, Maria Helena Pereira Guerreiro; 1474, Maria Helena Rodrigues de Oliveira; 1269, Maria Helena Segreto; 1315, Maria Helena da Silva; 572, Maria Helena da Silva Pereira.

SALA 221: 420, Maria Helena Tanner de Abreu; 502, Maria Helena Vieira da Cunha; 399, Maria Heloisa Villela de Vasconcellos; 682, Maria Iara Peixoto Machado; 376, Maria Inês Rocha Paixão; 1259, Maria Irlândia de Almeida Farias; 175, Maria Isabel Antunes Costa; 953, Maria Isabel Ferrão Lopes Branco; 1056, Maria Isabel da Rocha Arêas; 1060, Maria Isaura Alves Bezerra; 1006, Maria José Caselli de Araujo; 675, Maria José Colon; 845, Maria José Cravo de Ferreira da Silva; 644, Maria José Gonçalves Pinto; 992, Maria José Moreira Martins; 182, Maria José Nithack Marques; 747, Maria José Rangel de Assumpção; 426, Maria José dos Santos (Filha de Antonio Joaquim dos Santos); 837, Maria José dos Santos (Filha de João Paulo dos Santos); 415, Maria José dos Santos Loureiro; 1202, Maria José da Silva; 679, Maria José da Silva Costa; 460, Maria José Vieira; 1314, Maria Josete Figueira Machado; 152, Maria Judith Teixeira Monteiro; 1313, Maria Julia Fontoura; 586, Maria Laura Carmil Catão; 683, Maria Leide Mello Rodrigues; 285, Maria de Lourdes Carvalho da Silva; 1260, Maria de Lourdes de Castro Gonçalves; 1292, Maria de Lourdes Castro Pinto Castello Branco; 193, Maria de Lourdes da Cunha; 437, Maria de Lourdes Gomes; 936, Maria de Lourdes Leite da Silva; 112, Maria de Lourdes Lourenço Cunha; 144, Maria de Lourdes Mantuano; 1072, Maria de Lourdes Mendes; 685, Maria de Lourdes Peixoto de Souza; 1122, Maria de Lourdes Rangel Gaspar; 468, Maria de Lourdes Ribeiro Pinto.

SALA 223: 651, Maria de Lourdes Rodrigues; 783, Maria de Lourdes dos Santos; 317, Maria de Lourdes Teixeira Lima; 1252, Maria de Lourdes Therezinha Pacheco Neves; 1359, Maria de Lourdes Vital de Oliveira; 147, Maria Lubiez; 167, Maria Lúcia Alves Teixeira Yebra; 718, Maria Lúcia Borsoi; 613, Maria Lúcia Kropf Soares; 785, Maria Lúcia Losada Marins; 970, Maria Lucia de Lago; 1039, Maria Lucia de Oliveira Ribeiro; 646, Maria Lúcia Souza Sampaio; 419, Maria Lucia Tanner de Abreu; 804, Maria Lucia de Toledo Andrada Costa; 378, Maria Luiza de Araujo Silva; 483, Maria Luiza Garcez de Abreu; 326, Maria Luiza de Oliveira Arantes; 1375, Maria Luiza Paiva Reis; 521, Maria Luiza da Silva; 831, Maria Lujan Vieira; 514, Maria Lydia de Lauro Martins; 48, Maria Madalena de Campos; 396, Maria Magdalena Santiago; 22, Maria Marchuk; 720, Maria Marcia Menezes; 1139, Maria Margarida de Andrade; 310, Maria Martha D'Avila Magalhães; 876, Maria Matilde Costa; 668, Maria Moreira; 372, Maria Nazareth de Sousa Cardoso; 849, Maria Neyde Pinto Barreto; 109, Maria Otilia de Soveral Jacobina Vieira; 183, Maria Teixeira de Oliveira; 305, Maria da Penha Fernandes; 325, Maria da Penha Magalhães de Oliveira; 1127, Maria da Penha de Mello Passos; 676, Maria da Penha Monteiro; 914, Maria Raimunda de Oliveira Santos; 847, Maria Regina Araujo.

SALA 227: 993, Maria Regina Carneiro Marcondes de Mello; 539, Maria Regina Guedes de Abreu; 872, Maria Regina Muniz Rangel; 84, Maria Regina dos Santos Lizardo; 119, Maria Rogério Tabosa; 904, Maria Salete Lopes Cabral; 1040, Maria Santina Roballo; 128, Maria da Silveira Lopes Netta; 911, Maria do Socorro Boavista da Cunha Barros; 145, Maria de Souza Dias; 684, Maria Tereza de Azevedo; 390, Maria Tereza Cardoso Loureiro; 1023, Maria Thereza Casali; 7, Maria Tereza Frota 1286, Maria Tereza Fumo Abranches; 1157, Maria Tereza Graça Araújo; 68, Maria Teresa Mendes; 546, Maria Theresa de Oliveira; 413, Maria Teresa Ortiz Boaventura; 1419, Maria Tereza da Silva; 1293, Maria Thereza Thomaz; 1412, Maria Vitória de Oliveira Mayrink; 581, Marietta de Queiroz Freitas; 923, Marilda Dias da Costa e Souza; 124, Marilda Eichler; 728, Marilda de Faria Savão; 867, Marilda Gomes da Silva; 839, Marilda Seabra Linhares Gonçalves; 1008, Marilena Marques de Sá Freire; 244, Marilene Dias da Silva; 989, Marilene Manassah Lofiego; 136, Marilene Rebêllo Horta; 755, Marilene Tavares Pires; 960, Marilia Alves; 767, Marilia Amora de Assis Republicano; 1343, Marilia Azevedo Allemand; 569, Marilia Cardoso de Castro; 1361, Marilia de Castro Oliveira; 207, Marilia Chagas Ferreira Garcia.

SALA 212: 1068, Marilia Conceição Almeida de Souza; 386, Marilia da Costa Mattos; 780, Marilia de Faria; 1156, Marilia Gomes Nery, 1108, Marilia Helena Coelho; 520, Marilia Leoni Figueiredo; 521, Marilia de Magalhães; 1137, Marilia Marinho Busi; 1031, Marilia Nazareth Rodrigues Correa; 532, Marillia Salim Felix; 1287, Marise Soares Ribeiro; 1177, Marilia de Souza Gomes; 1154, Marilia Zagni Arruda; 1468, Marlene Bruno; 1264, Marlene do Nascimento Gomes; 1367, Marlene de Oliveira Gomes; 1272, Marlene Pereira de Alcantara; 1337, Marlene Pereira Gomes; 118, Marilisa Basto Cardoso; 908, Marilu Domingues; 647, Mariza Mesquita; 194, Marione Gomes Meirelles; 377, Marisa Dantas Coutinho; 976, Marisa Ferreira Figueiredo; 42, Marisa Gemma Barboza Gomes; 1007, Marisa Ramos de Oliveira; 143, Marize Maria Marcebo Chaves; 249, Marisia Reis Bolteux; 887, Marita da Conceição Arruda; 959, Mariza dos Santos Guimarães; 302, Mariza da Silva Pereira; 57, Mariza Vieira de Carvalho; 843, Marina Cardoso da Silva; 1020, Marina de Carvalho; 102, Marina Espinha Felizardo; 275, Marina João Ventura; 49, Marina Soares de Almeida; 707, Mariza de Almeida e Silva; 1147, Mariza Messias de Aragão; 452, Mariza Ribeiro Pati.

SALA 214: 467, Marize Borges Ramalho; 26, Marizi Felix; 1274, Marizia Moura de Oliveira; 422, Marlene Alves Moreira; 153, Marlene Antunes da Silva; 136, Marlene Araújo de Freitas; 981, Marlene de Araújo Romualdo; 945, Marlene Ariza; 222, Marlene Azevedo; 778, Marlene Braga Britto; 93, Marlene Cardoso Pereira; 699, Marlene Carrijo Giglio; 710, Marlene de Castro; 429, Marlene Cerbella; 76, Marlene Corrêa; 1121, Marlene Coutinho Mendes; 1186, Marlene Faria; 1073, Marlene Ferreira Barbosa; 357, Marlene Galhardo Cavadas; 70, Marlene Gomes; 388, Marlene Gonçalves Barroso; 488, Marlene Imenes de Macedo; 199, Marlene Lopes Ferreira; 934, Marlene Loya de Azevedo Pequeno; 1165, Marlene Machado; 197, Marlene Maria Cavaliere; 1215, Marlene Miranda Bienulino; 492, Marlene Molina Barbosa; 1043, Marlene Motta; 1119, Marlene do Nascimento Castro; 584, Marlene Paes Barreto; 1360, Marlene Rangel; 158, Marlene Rêgo Marques; 1412, Marlene da Rocha Saraiva; 1387, Marlene da Rocha Soares; 1021, Marlene dos Santos; 161, Marlene dos Santos Leonardo; 296, Marlene Silva; 1060, Marlene da Silva Marinho; 590, Marlene de Souza Coelho.

SALA 216: 82, Marlene de Souza Magessi; 554, Marlene de Souza Sarmento; 1409, Marlene Tarouco Costa da Silva; 866, Marlene Teixeira de Oliveira; 1070, Marlene Xavier da Silveira; 191, Marli dos Santos Ramos; 630, Marly dos Santos Mesquita; 692, Marli da Silva Cordilha; 732, Marly e Farias Silva; 25, Marly Alberto Leandro; 202, Marly de Azevedo Thadeu; 918, Marly Alves Vianna; 502, Marly de Andrade Campos Salles; 1202, Marly Campos Saldanha; 636, Marly Carreiro da Silva; 94, Marly Caruso Mandarino; 250, Marly de Carvalho; 538, Marly Castello da Costa; 658, Marly da Costa Pinto; 1309, Marly Coutinho Ferreira; 100, Marly Crespo; 1090, Marly Doral de Lima; 81, Marly Elysa da Silva; 689, Marly Evangelista; 166, Marly Faria Brandão; 369, Marly Fernandes Lé; 752, Marly Ferreira Scalzilli; 334, Marly Firmino Pinto; 888, Marly Fonseca da Silva; 949, Marly Freitas dos Santos; 230, Marly Gatto; 373, Marly Gonçalves de Carvalho; 1467, Marly Ignez Barreto de Oliveira; 18, Marly Leite Barreto; 899, Marly Luiz Naine; 1186, Marly Magalhães de Aragão; 1146, Marly Marlene da Conceição Meirelles; 293, Marly Marques Dias; 706, Marly Martinez Gonzalez; 313, Marly Millan Barbosa.

SALA 218: 1220, Marly Miranda; 1145, Marly Nesi Pereira; 1194, Marly Notz Gomes; 1191, Marly da Nova Martins; 963, Marly de Oliveira José; 1443, Marly Pancho; 800, Marly Pereira de Mello; 40, Marly Pinto de Almeida; 345, Marly Pompéia Vianna Salero; 1085, Marly Ribeiro de Almeida; 323, Marly Ribeiro Mendes; 271, Marly Ricca Peralta; 1330, Marly Rodrigues da Rocha; 913, Marly Silva; 1277, Marly de Souza Soares; 574, Marly Tavares Blanco; 405, Marly Vieira da Silva; 62, Marsyl Plubins Bulkool; 830, Martha Camara Campos; 1386, Martha Durst; 327, Martha Helena Martins Torres; 560, Marta Maria Nolasco; 1183, Martha Maria Siqueira de Souza; 1221, Martha Pereira de Lima; 523, Martha Pessôa Perdigão; 640, Marusia Carlos de Andrade; 757, Mary Marcelino da Cruz; 1416, Mary Miglio Bensabat; 1368, Mary Ruth Costa Pedrosa; 663, Mavilia Magdalena dos Reis; 1128, Meg Amorim Ribeiro; 1283, Meiby Calixto Machado; 476, Melanie Machado; 552, Mercedes Marilia Martins; 645, Mercês da Gloria Vieira Santos; 164, Meri Bernat; 1115, Meyre Hebi Godinho; 595, Miréa Maria Braga de Abreu; 475, Miriam de Azevedo Moreira; 1214, Miriam Coelho dos Santos.

SALA 220: 1261, Mirian Conz Oliveira; 165, Miriam Dina Eizenberg; 930, Mirian de Faria Pereira; 696, Mirian Guerreiro de Castro; 717, Mirian Marly Eyer; 106, Mitzi de Aratipe Aigner; 192, Mitzi Marques dos Santos; 1061, Moema Corrêa da Costa; 540, Moêma Ferreira da Silveira; 418, Moema Freitas Madeira; 427, Moema Vianna de Oliveira; 1295, Moymar Lima Rocha; 1463, Myriam de Lacerda Freire; 673, Myrian Mendes Pereira; 588, Myria de Queiroz Rêgo; 433, Myrthes de Totte Dias; 582, Nadir da Silva Campos; 739, Nair Emygdio de Castro; 264, Nair da Silva Barão; 1298, Nancy Affonso; 206, Nancy Conde da Silva; 367, Nancy da Cunha Conrado; 1027, Nancy Gomes Anelli; 416, Nancy de Magalhães; 788, Nancy dos Santos; 857, Nara Teixeira Martins; 465, Nayla Pacheco Manhães; 50, Néa Rêgo Machado; 1369, Negrita Iára Cesar de Queiroz; 526, Neheme Rosa Teixeira; 1441, Neide Alice Corrêa; 404, Neide Bastos de Amorim; 536, Neide Borges Alves; 941, Neide Cardoso Magdaleno; 511, Neide de Jesus Adriano; 450, Neide Maria Marins; 1246, Neise Moreira; 1550, Nelma Sebastiana Moreira da Cruz; 1342, Nely Maria de Azevedo; 319, Nelly Cardoso da Silva.

SALA 222: 1456, Nelly da Costa; 1461, Nelly Gomes da Cunha; 158, Nelly Gomes de Faro; 844, Nelly Quaresma de Mendonça; 880, Nelly Pereira da Silva; 1447, Neusa Alves Coelho; 174, Neusa Gonçalves da Fonte; 614, Neusa Nunes Moreira; 901, Neusa de Souza Faria; 1429, Neusa Barbosa de Jesus; 247, Neusa Blaschi; 61, Neuza Fontes Vasconcellos; 916, Neusa de Lucca Moreira; 1366, Neusa Martorello; 1254, Neuza Nunes Barreto; 1472, Neusa Paulino das Neves; 268, Neusa Roberto da Silva Oliveira; 878, Neusa dos Santos Abreu; 126, Neuza Soares; 246, Neuza Therezinha Bruzaferro; 1440, Neuza Vieira; 196, Neyde Barreto; 1218, Neyde de Carvalho Macedo; 446, Nede Cesar Polido; 557, Neyde Garcia Ottero; 125, Neyde Gonzalez; 1358, Neyde Junqueira; 643, Neyde Leloupes de Deus; 766, Neyde Lopes Moreira; 915, Neyde de Lucca Moreira; 27, Neyde Macedo; 496, Neyde Mirian Kuhl Leite; 90, Neyde Moraes Rosario; 1028, Neyde Muniz; 1112, Neyde de Oliveira Araujo; 1084, Neyde Pimentel Albino; 1014, Neyde Pinho; 793, Neyde Ribeiro da Silva; 1120, Neyde Rufino Gomes; 1366, Neyde Santiago de Rezende.

SALA 224: 606, Neyde Vassalo Azevedo; 550, Neyde Campos Amorim; 381, Neyde Barbosa do Nascimento; 54, Nilce Garrido Cardoso; 1394, Nilce Gonçalves de Medeiros; 779, Nilce Queiroz Pureza; 382, Niléa Fernandes Ferreira; 654, Nilda Pereira Loureiro; 1302, Nilda Ribeiro; 1340, Nilza Maria Nóra de Oliveira; 58, Nilza Borges da Silva; 314, Nilza da Conceição Antunes; 873, Nilza Paulino das Neves; 480, Nilza Vieira Martins; 1024, Norma Moreira Leite; 289, Noelir Alonso Marques; 299, Noemia Carvalho Teixeira; 698, Noemia da Costa Menezes; 1203, Noemia Hildewerth Vasques; 159, Noemia Nunes da Silva; 15, Noemia Silva da Silveira; 1345, Noemy de Freitas Saldanha; 815, Norma Abreu de Mello; 368, Norma Alves; 342, Norma Alves da Silva; 139, Norma Araújo de Freitas; 332, Norma Barbosa de Assis; 282, Norma Benigno do Nascimento; 1034, Norma Coelho Lopes; 115, Norma Gomes; 605, Norma Gomes da Costa; 191, Norma Maria Pacheco; 756, Norma Miccolis; 817, Norma Moreira de Azevedo; 671, Norma Perrone Costa; 297, Norma da Rocha; 148, Norma Teixeira de Queiroz; 625, Odaléa Isabel da Silva; 1352, Olelice Teixeira dos Santos; 321, Odette de Jesus Santos.

SALA 311: 848, Odília Corrêa de Moraes; 203, Olga Cohen; 344, Olga Ezra Beteshe; 52, Olga Melina Migliari; 1239, Olga Rosa Soares; 1212, Olga da Silva Guimarães; 1103, Olinda Marques Machado; 709, Olivia Soares da Costa; 1106, Ondina de Souza; 1327, Oneide Marques da Fonseca; 1273, Osaléna Coelho Marques; 351, Oswaldina Rodrigues Mauricio; 656, Palmyra Faustino dos Santos e Silva; 226, Paulina de Albuquerque Brazão; 966, Paulina Arcidiei; 1054, Perside Ribeiro Duarte; 1175, Philomena da Piedade; 1198, Priscilla Vieira Saisse; 516, Rachel Assumpção; 1466, Rachel Bressane; 1253, Rachel do Souto Gonçalves; 349, Regina Camara da Costa Pereira; 708, Regina Célia Machado Ferreira Leite; 64, Regina Celi Araújo Lage; 140, Regina Célia de Souza; 489, Regina Claro de Amorim; 1374, Regina Coeli de Moraes Vianna; 973, Regina Dias Coelho; 290, Regina Helena Mattos Di Giorgio; 262, Regina Helena Meslin; 772, Reginalda Pedro Fernandes; 231, Regina Leila Trope; 253, Regina Lúcia Barbosa; 394, Regina Maria Martins Pacheco; 1452, Regina Maria de Mello e Silva; 1207, Regina Martins Coelho; 1331, Regina Maria Guimarães; 552, Regina Myrsen de Moraes; 521, Regina Peçanha de Carvalho; 984, Renã Pinheiro.

SALA 313: 1217, Robinne Goulart Penteafort; 636, Ronilda Sonsal Acioly; 28, Ruth da Silva Reitenbach; 299, Rosa Candida Pereira; 37, Rosalda Ferreira Teixeira; 400, Rosa Josefi Damm Elec; 1152, Rosalina Maria Francisca Sebastiana Languori; 448, Rosa Luiza Vianna Salles; 1307, Rosa Maria de Carvalho; 66, Rosa Maria Silva do Amaral; 393, Rosa Wasserman; 1306, Rosali Abrantes da Silva; 1459, Rose Marie Hidalgo Nunes; 341, Rose Marie da Silva; 1197, Rosina Polyanos Catão; 1333, Ruth Alice Rodrigues Nelson; 836, Ruth Benevides de Oliveira; 1200, Ruth Campos; 1411, Ruth Costa de Aguiar; 983, Ruth Carvalho Trindade; 842, Ruth Cony de Almeida; 515, Ruth Detmermann Pitta; 1263, Ruth Miranda; 435, Ruth Ferreira Bittencourt; 401, Ruth Monteiro Bastos; 1417, Ruth Marly Miglie Bensabat; 374, Salete Giardineri; 181, Sara Alves de Abreu; 458, Sara Desire Schaumonicz; 933, Sarita Gisela Marino; 641, Savuri Neuhauer; 1261, Sebastiana Moreira de Lacerda; 917, Selma Myrian Motta da Rocha; 1155, Selma Aparecida Lamat; 1310, Selma Moura Soeiro; 758, Selma Therezinha do Nascimento; 451, Shirley Bidu Dieto de Araújo; 171, Shirley Theresa Bas...; 433, Sidne Feliciano de Lima; 1081, Sidney do Carmo Clemente.

SALA 319: 1137, Simone Gadelha

(Conclui na 11.ª página)

PELOS QUATRO CANTOS DO RIO

R. V.

1 — O BELO ESPETÁCULO DA POSSE
2 — O BAILE DO GALO VERMELHO
3 — A ELEGÂNCIA DA SRA. NIXON E A ELEGÂNCIA INGLÊSA
4 — COPACABANA ESTÁ MEDONHA, MEU VENERANDO PREFEITO

A sra. Beatrice Hardion recebeu para um belo jantar em homenagem ao sr. e a sra. Vincent Auriol. Mais um acontecimento de expressão nestes dias ricos de noticiário diplomático

Merece um tópico especial a conduta do Itamarati na organização esmerada dos detalhes da posse do senhor Juscelino Kubitschek. Pensaram em tudo. Não se esquecendo inclusive de trazer as ruas os pomposos Dragões da Independência dando ao povo carioca a impressão de estar em Londres assistindo a coroação de Elizabeth II! O Palácio Tiradentes estêve elegantemente povoado por fraques, cartolas e fardões. As bandeiras, o céu azul e as tropas bem fardadas nas ruas deram uma prova à parte no espetáculo em tecnicolor. No Catete tudo seguiu o mais rigoroso e exigente protocolo, até o momento em que o gesto excessivamente democrático do senhor presidente da República fêz com que os senhores imperdigados e austeros do Palácio dos Cisnes tremessem nos seus alicerces: o povo entrou e acabou-se a arrumação, o detalhe bem estudado, a cerimônia impecável!

* * *

Desta feita — a posse do senhor Juscelino Kubitschek — conseguiu o Itamarati fazer cumprir o programa que consideram perfeito tanto pela etiqueta como pelo protocolo. Posse de Presidente é posse de Presidente. Não é festa de todo dia. Vem muita gente de fora e é preciso cuidado para que voltem bem impressionados. Assim, funcionários solícitos, acompanham atentamente os membros das delegações estrangeiras que se espalham pelos melhores hotéis da cidade. Um ministro espirra o funcionário estica-lhe o lenço. Uma perfeição.

* * *

O banquete de cento e cinqüenta talheres (cento e vinte convidados, e trinta dêstes especialistas — acompanhantes) foi um primor de bom gôsto e melhor ainda serviço (um garçon para cada duas pessoas). O paladar nem se fala. A recepção para cinco mil convidados acabou sendo para muito mais... correu como deveria correr, muita gente mas boa organização. E mais bailados...

* * *

E, assim, para satisfação dos senhores do cerimonial do Itamarati, tudo lhes foi entregue para que fizessem "como manda o figurino". Antes Dutra não quis saber de muita festança. Getúlio também. Café não teve muito tempo não deixando, no entanto, de dar um gostinho ao Itamarati, deixando-se passear por Portugal! Com Juscelino tiveram inteiro prazer: deu antes uma volta ao mundo (tudo perfeito) e voltou para uma posse organizada e indiscutivelmente bonita como a que a cidade inteira assistiu debaixo de um céu imensamente azul cortado de vez em quando pelos belos e velozes "meteor" a jato da FAB.

* * *

***** Simpàticamente foi homenageado no Bife de Ouro, por um grupo de amigos e colegas o Ministro José Linhares, que acaba de se afastar da Presidência da mais alta Côrte do país.**

***** Sábado no Casa Grande havia uma sensação: Mestre Grangier — o famoso mestre-cuca que o Barão Stuckart trouxe dos EE. UU. para reforçar sua já famosa equipe culinária — preparava quitutes especialíssimos. E' possível que depois dos vários banquetes e recepções que vai servir o Vogue nestes dias, você também leitor, tenha a sorte de comer alguma coisa preparada pelo diabólico francês que recebeu durante a guerra um peculiaríssimo castigo: os alemães o deixaram seis meses sem mexer em panelas. Quase morreu de neurastenia!...**

* * *

***** Recado para o Prefeito Sá Lessa (se êle ainda é Prefeito hoje) mande limpar as areias de Copacabana. Nós de casa já estamos acostumados. Mas esta gente voltar para a sua terra dizendo que há mais detritos que grãos de areia, fica feio...**

***** Já estão dizendo que o senhor Richard Nixon pelos seus ares démagógicos é o Jango americano. E é mesmo capaz de ser, pois já começam a chegar notícias de que é mais que provável a sua candidatura à sucessor de Eisenhower!... Se fôr o seu primeiro passo de propaganda foi ali na calçada da Rua Uruguaiana, quando desceu do seu carro se cumprimentou todo mundo. Estas notícias fazem muito suceso nos EE. UU.**

* * *

No Glória vai uma trabalheira louca para o Baile dos Artistas. O homem mais procurado dêstes últimos dias é o dinâmico Dirceu Ezequiel, que distribui bilhetes, convites, notícias, etc. O Dirceu anda mais magro do que nunca.

* * *

***** Flávio Pôrto é um dos mais entusiasmados organizadores da propaganda do "Galo Vermelho" no Rio e em São Paulo. Outro dia estivemos com êle que eufórico anunciava a adesão de quase oitenta pessoas da sociedade paulista. "Aqui no Rio temos que esperar pela ajuda do Paulo Sampaio que será o "braço" da caravana carioca. Depois disto soubemos que efetivamente o senhor Paulo Sampaio está de turma organizada para passar o carnaval em Salvador.**

A elegante e simpática sra. Richard M. Nixon

***** Na recente recepção na Embaixada da Argentina a atenção geral estava prêsa às figuras do Ministro das Relações Exteriores do país amigo, senhor Podesta Costa e no Embaixador Especial Rivarola, principais membros da delegação argentina à posse do novo presidente da República. Estiveram presentes ao cock-tail diplomatas de quase tôdas as representações estrangeiras no Rio. Elegante acontecimento, sem dúvida.**

***** Reparem na elegância e beleza da senhora Richard Nixon. Não sabemos como escapou da lista das senhoras mais elegantes dos EE. UU.**

***** O Inglês não podia errar. Questões de protocolo. O envelope que trazia as credenciais do Chefe da Delegação Inglêsa trazia em sua face apenas o seguinte: Ao senhor Presidente da República dos EE. UU. do Brasil. Sem nomes e sem esclarecimentos. Apareceu cada coisa...**

O sr. e a sra. Juscelino Kubitschek apresentaram-se na recepção do Itamarati com uma rara elegância presidencial. Focalizaremos oportunamente essa recepção

REGISTRO SOCIAL

NATALÍCIOS

Fazem anos hoje o oficial de Aeronáutica Reynaldo Joaquim Ribeiro de Carvalho Filho.

— Aniversariam hoje o comandante Harro Cyranka e o co-piloto Milo Ferraro Leite.

— Fazem anos hoje os jornalistas Oswaldo de Carvalho Lemgruber, Ruy Galvão de Moura Lacerda, Michel Kamenka, João Luiz de Carvalho e Rubem de Sá Monteiro.

— Aniversaria hoje o advogado Fernando Meireles.

CASAMENTOS

Realiza-se amanhã o enlace matrimonial da srta. Maria Nela Vicole Pio com o sr. Hildegardo Cunha. O ato religioso será realizado na Igreja Coração de Maria, no Meyer, às 5.30 horas. Servirão de padrinhos por parte da noiva o sr. José Pio e a sra. Geralda de Oliveira Soares e por parte do noivo o sr. Ionicio da Cunha. Os noivos receberão os cumprimentos à rua Francisco Vidal n.º 105, apto. 101.

HOMENAGENS

José Firmo — Por motivo de seu aniversário, será homenageado às 10 horas, sábado, dia 4, em seu gabinete de trabalho no IPASE, o jornalista e escritor José Firmo de Oliveira. O homenageado é diretor do Departamento de Previdência do IPASE, onde trabalha há alguns anos.

Da homenagem participarão não apenas funcionários daquela autarquia, mas também seus amigos, entre os quais se contam escritores, políticos, jornalistas e figuras de projeção nos círculos administrativos do país.

— Por motivo de seu aniversário natalício, que transcorre no dia 5, será alvo de homenagens por parte de seus amigos do Olimpico Clube, do qual é vice-presidente do conselho deliberativo, o dr. Waldemar Figueiredo, advogado desta capital.

VIAJANTES

Regressa no próximo domingo pelo "Augustus", de sua viagem a Israel, o diretor-presidente da Imobiliária Nova-Califórnia Ltda., sr. Soscher Fisz, que viaja acompanhado de sua espôsa.

FALECIMENTOS

São Luiz, 2 — Causou grande pesar, nesta capital, principalmente nos meios comerciais, a notícia do falecimento de José Marques Frias, proprietário de inúmeros estabelecimentos em São Luiz, ocorrido na cidade de Alquerubim, Portugal. O extinto deixa viúva e vários filhos, inclusive o comentarista Mário Frias, presidente da Associação dos Cronistas Esportivos. (Asp.).

Banco Andrade Arnaud S.A.
O BANCO QUE OFERECE CRÉDITO LOCAL
Matriz: R. 7 de Setembro, 32 - Tel. 32-8010
Agências: Bonsucesso - Lapa - Pilares - Jacaré - Grajaú - Acre e Rocdrio

PATRULHA MOTOMECANIZADA PARA MOGÍ DAS CRUZES

Foram pràticamente concluídas as medidas preliminares para a instalação de uma patrulha motomecanizada em gmogi das Cruzes, no Estado de São Paulo. Para tanto, a Prefeitura do município já cedeu ao Ministério da Agricultura um terreno de 10.460 metros quadrados, em zona urbana, tendo o titular da pasta reservado uma verba de dois milhões de cruzeiros para os trabalhos.

Mogi das Cruzes está situado numa das zonas de maior importância econômica do Vale do Paraíba, com suas terras de cultivo distribuídas por numerosos proprietários, devendo-se levar em conta, ainda, sua influência no abastecimento de centros como o Rio e São Paulo.

ENSINO

INSTITUTO DE EDUCAÇÃO

(Continuação da 10.ª página)

de Queiroz Costa; 846, Sirley Mariano da Silva; 790, Sirley Milagres; 942, Solange Emília Cardoso Fonseca; 120, Solange Fernandes Martinez; 874, Solange Gonçalves Moreira; 455, Solange Maestrali; 975, Solange de Oliveira; 627, Solange da Silva Gomes; 1021, Solange Watson de Oliveira Netto; 723, Sônia Araújo Lima Newton; 906, Sônia Cláudio da Silva; 655, Sonia Jenny Souza de Oliveira; 1464, Sonia Hinds de Oliveira; 1446, Sonia Luzia Storino; 307, Sônia Magalhães Araújo; 208, Sonia Maria Castello Vianna; 1087, Sonia Maria Martins; 270, Sonia Maria Martins Barbosa; 75, Sonia Marsicano; 787, Sônia Ortiz; 599, Sonia Pitta de Castro; 775, Sonia de Souza; 1405, Sonia Vieira Nunes; 575, Sonia Vieira Paiva; 31, Sonilda da Silva Mattos; 03, Sonja Siloé Ferreira; 1371, Stela Maria Ramalho; 786, Stella Raymundo; 1173, Stella Rodrigues Caetano; 1400, Suely de Azevedo Carvalho; 463, Sueli Siomar dos Santos; 881, Suely Ferreira dos Santos; 666, Suely Lopes do Amaral; 444, Suely Pereira; 674, Suelly Ramos de Souza; 1384, Suelly Rose Almeida Pereira; 1025, Susette Viveiros de Meirelles; 1205, Suzane Meireles; 73, Sydinéa Gomes Lage.

SALA 321: 527, Sylite Melo Braga da Silva; 154, Sylvia Bittencourt da Costa; 735, Sylvia Mello; 320, Sulvia dos Santos; 190, Tabina Szanajder; 129, Tamine Nabte; 1401, Tana Maria Muniz Muller; 1319, Tania Mell de Souza; 559, Tania Muto; 684, Tania Silvia Almeida; 1395, Telma Martins de Almeida; 969, Telma Pereira da Silva; 360, Terezinha Assis Bastos; 41, Terezinha Costa de Souza; 312, Terezinha Ramos Vasconcellos; 10, Thereza Carlos; 818, Thereza Cristina Barata Wanderley; 754, Thereza de Jesus Magalhães; 774, Thereza Leone; 784, Thereza Marcia Mendes; 664, Thereza Maria Dantas Lourival; 739, Thereza Maria Pacheco; 544, Thereza Salerno Costa; 227, Thereza Saraiva Soares; 792, Thereza Villarde Montuano; 860, Therezinha Affonso dos Santos, 173, Therezinha Aguiar de Azeredo; 1210, Therezinha Amaral Leitão; 1185, Therezinha Barbosa dos Santos; 322, Therezinha Barreto Salles; 1325, Therezinha Belizário de Oliveira; 1451, Therezinha Calomino; 765, Therezinha Carvalho Diniz; 1347, Therezinha Costa Dutton; 1022, Therezinha Eugênia Fernandes da Cruz; 583 Therezinha de Faria Moreira; 1181, Therezinha Garambone; 986, Therezinha Ignacio Domingues; 850, Therezinha de Jesus Castêdo; 967, Therezinha de Jesus Fogacci.

SALA 323: 637, Terezinha de Jesus Gianetti; 454, Therezinha de Jesus Mello; 441, Therezinha de Jesus Pereira; 657, Therezinha de Jesus (filha de Ary Valerio dos Santos); 1.159, Therezinha de Jesus dos Santos (filha de Domingos dos Santos); 696, Therezinha Lima da Silva; 291, Therezinha Maria Dumans Pereira; 484, Therezinha Marinho Bondim; 1.312, Therezinha Matheus Castro de Carvalho; 1.418, Therezinha Monteiro Castanhola; 811, Therezinha dos Santos Carneiro; 548, Therezinha de Souza; 1.372, Therezinha de Souza Rougemont; 494, Therezinha Teixeira e Silva; 348, Therezinha Vidal da Silva; 303, Therezinha Vargas de Oliveira Lima; 803, Ulysséa Dulcelina de Camargo; 1.424, Umbelina Valeriano Rocha; 939, Vandette Dantas Cabral; 1.163, Vandiréa de Abreu Martins; 85, Vania Fidalgo; 1.033, Vania Lucia da Costa; 1.304, Vania Marilda Rodrigues dos Santos; 1.002, Vanilda Soares Costa; 912, Vany Ramos Castro; 1.436, Vera de Almeida; 462, Vera Borges Moura; 490, Véra Claro Furtado; 580, Vera Concentino; 834, Vera Loise Varella Marroig; 1.262, Vera Lucia Lopes Paranhos; 935, Vera Lúcia Machado; 1.135, Vera Lucia Metelli da Rosa; 1.444, Vera Lucia Pedrosa Castello Branco; 438, Vera Lucia Santos Tostes; 678, Véra Lucia de Souza; 195, Vera Maria Carneiro Monteiro; 1.285, Vera Maria Carvalho Costa; 1.402, Véra Maria Muniz Muller; 716, Vera Maria Eyer Pimenta da Cunha.

SALA 314: 732, Vera Maria de Mello Pedrazzi; 564, Véra Maria Ribeiro Sampaio; 335, Véra Maria Russi; 177, Vera Marques da Silva; 832, Vera Regina da Costa Pimentel Lavra; 929, Vera Regina Lacerda Meira de Vasconcellos; 1.351, Vera Regina da Silva; 98, Véra Soares Carvalhal; 1.430, Vicentina Di Júlio; 408, Victalina de Souza; 469, Vilma de Aragão Martins; 1.408, Vilma Conceiro Rodrigues; 776, Vilma da Costa Fraga; 726, Vilma Gomes; 835, Vilma Figueira Mendes; 867, Vilma de Oliveira; 1.080, Vilma Paes Leme de Barros; 932, Vilma Pinto de Miranda; 517, Vilma Teixeira Cantone; 1.270, Virgínia Ferreira Lopes; 1.357, Volusia Barroso Magno; 279, Walda Linhares Benincasa; 746, Walkiria de Miranda Lima; 45, Walkiria de Souza Barboza; 1.001, Wancléa Soares Costa; 751, Wanda Affonso; 602, Wanda Dias dos Santos; 1.089, Wanda Dorat de Lima; 958, Wanda Ferreira de Azeredo Coutinho; 714, Wanda Fonseca Lopes; 865, Wanda de Freitas e Silva; 1.046, Wanda Leite de Souza; 990, Wanda Nogueira; 601 Wanda de Paula; 13, Wanda Paulo de Carvalho; 528, Wanda Pinto de Souza Varges; 329, Wanda Piranda; 1.415, Wanda Prado; 871, Wanda Santos Fernandes; 1.124, Wanda da Silva.

SALA 318: 946, Wanda Vieira Figueiredo; 750, Wania Affonso; 1.180, Wilma de Almeida; 796, Wilma Barros de Oliveira; 410, Wilma de Carvalho; 596, Wilma Fernandes Garrido; 928, Wilma Ferreira Lopes; 879, Wilma Gonçalves dos Santos; 1.012, Wilma Lage de Andrade; 1.284, Wilma Luzia Pacheco; 351, Wilma Mendes Guimarães; 141, Wilma Nunes Madureira; 922, Wilma Ribeiro de Carvalho; 430, Wilma Silva; 1.213, Wilma da Silva Rosa; 1.013, Wilma Teixeira dos Santos; 1.282, Wilma Tenreiro; 823, Wilma Thereza Passos de Assis; 69, Wolney Mendes Villela; 14, Yara Ciodaro Raynsford; 383, Yára Coelho dos Santos; 255, Yara Mara Blady Vidal; 51, Yara Mesquita de Moraes; 1.225, Yara Regueira Batalha; 1.258, Yara Silva; 795, Yêda Augusto da Costa; 354, Yeda Augusto Fernandes; 225, Yêdda Degow; 1.200, Yêda Dias Mariano; 299, Yedda Pacheco; 1.362, Yedda Pereira de Lima; 1.377, Yedda Pinheiro Trindade; 769, Yedda Rodrigues Marques; 53, Yolanda de Assis Almeida Pinheiro; 155, Yolanda Cerqueira; 579, Yolanda de Mattos Povos; 1.241, Yone Maria de Azevedo; 1.407, Yone de Oliveira Martins; 1.082, Yvette Soares da Silva T.; 619, Yvonne Baptista Linhares.

SALA 320: 257, Yvonne de Lara Richter; 996, Yvonne Pereira dos Santos; 1.081, Yvone Rodrigues de Souza; 1.397, Yvone Soares da Costa; 411, Yvonette da Costa Sbano; 1.442, Yvonise Braga Saunders; 1.134, Zahyra de Oliveira; 1.392, Zaly Costa; 223, Zelia Balbino; 478, Zélia Cordeiro Marcondes; 591, Zelia Dias da Silva; 371, Zelia Gomes; 1.150, Zélia Maria Barbosa da Silva; 210, Zélia Marques Ayres; 1.410, Zelia Pereira Paiva; 233, Zely Fagundes; 578, Zenilda de Mello Lisbôa; 504, Zeny Siqueira Guerra; 549, Zilair Cabral de Carvalho; 1.101, Zilda Belz; 556, Zilda Roberto; 508, Zilda da Silva Soares; 1.278, Zilma Cardoso do Nascimento; 1.240, Zilpa Ramos; 805, Zephesamylcéa Barbosa Lima.

NOTICIÁRIO

Curso de Antropologia no Museu do Índio

Estão abertas as inscrições para o Curso de Aperfeiçoamento em Antropologia Cultural, que será ministrado no Museu do Índio, sob os auspícios da CAPES e do SPI. O Curso é destinado à formação de pesquisadores e de pessoal habilitado na aplicação de recursos científicos no tratamento de problemas sócio-culturais. Terá a duração de um ano, compreendendo um período de 9 meses de estudos e estágio no Museu do Índio, seguido de três meses de pesquisa de campo sob orientação. E' especialmente indicado aos graduados em cursos que ministrem ensino básico de Antropologia. Os estagiários terão ajuda mensal de Cr$ 4.000,00, durante o Curso e os aprovados receberão uma bôlsa de Cr$ 25.000,00 para a realização de uma pesquisa de campo. Os interessados deverão dirigir-se ao Museu do Índio (fone 28-5806) para informações sôbre as condições de inscrição do Curso.

FACULDADE DE SERVIÇO SOCIAL DO RIO DE JANEIRO

Abertas as inscrições à matrícula

De acôrdo com a Lei 1.889 de 13 de junho de 1953, o ensino de Serviço Social foi reconhecido de nível superior. Profissão sacerdócio exige dos candidatos, além do preparo básico (1a. série colegial, científico-clássico ou equivalência) uma formação moral capaz de proporcionar aos assistidos e seu ajustamento definitivo individual e social.

A Faculdade de Serviço Social do Rio de Janeiro, com séde à Rua México, 11 s. loja (mista) possui entre outros, os seguintes professores: Alnir Antunes, diretor do Instituo de Educação, da P.D.F. A. Moraes Coutinho, Fac. Nac. de Medicina: A. Lyra Cavalcanti M. do Trabalho; A. Miranda Nett, O.N.U. A. Arruda Câmra, Monsenhor de dep. Federal: Carlos Sanche de Queiro, Universidade do Brasil, Cristovam Breiner, Juiz da 2a. Vara de Família, Eudoro Magalhães Curador de Menores; Humberto Grande, Procurador do M. do Trabalho, Jarbas Maranhão, Senador Federal: Leonel Gonzaga, Fac. Nac. de Medicina, Medeiros Netto, Monsenhor e Deputado Federal, Poppe Girão, M. da Educação do Brasil, Theresita M. Pôrto da Silveira, Diretora, e outros.

A Faculdade funcionará com dois turnos: pela manhã, dás 8 às 11 hs. e a noite dás 20 às 23 horas. Rua México, 11 s. loja.

BELAS ARTES

Curso de férias

Será realizado sob o patrocínio do Diretório Acadêmico um curso de férias ministrado pelo prof. Onofre de Arruda Penteado Neto, sôbre "Os problemas de Composição no Desenho". As aulas serão de caráter teórico-Prático, devendo ser iniciadas segunda-feira, dia 6 do corrente, às 9 horas. O curso terá duração de 15 dias (6 aulas), devendo os interessados em maiores informações dirigir-se diàriamente ao D. A.

FARMÁCIA

Curso de especialização em Bromatologia

A Secretaria da Fac. Nac. de Farmácia, comunica aos alunos inscritos no Curso de Esp. em Bromatologia que o mesmo terá prosseguimento e que a próxima aula será no Laboratório de Química Bromatológica e Toxicológica, sábado, dia 4 do corrente, às 8.30 horas.

FILOSOFIA, CIÊNCIAS E LETRAS DA U.D.F.

Inscrições para 2.ª época

A Secretaria da Faculdade comunica aos senhores alunos que a inscrição para 2a. época estará aberta até o dia 10 do corrente; requerimentos impressos no Diretório Acadêmico a partir das 15.00 horas até às 20.30 horas.

Matrículas para o ano letivo de 1956 — A Secretaria da Faculdade comunica aos alunos que a partir do dia 10 do corrente estarão abertas as matrículas para os repetentes de todos os cursos, 2as. séries, 3as. séries, didática, Curso especial de didática da língua inglêsa e transferências ((para as 2as. séries de todos os Cursos) até o dia 25 do corrente.

Aviso aos candidatos à matrícula no Curso de Didática: E' necessária a apresentação do recibo de pagamento do diploma de Bacharel ou o diploma registrado no ato da matrícula no Curso de Didática.

Concurso de Habilitação — A Secretaria da Faculdade comunica aos inscritos no Concurso de Habilitação que só entrarão em exames os candidatos que estiverem com a documentação completa. O prazo para completar a documentação é até o dia 8 do corrente, inclusive. O horário da Secretaria é das 14.00 às 20.30 horas diàriamente.

PROVAS NO COLÉGIO PEDRO II

Comunica Secretaria Geral do Colégio Pedro II-Externato que prosseguirão hoje, dia 3, às 18h30mm as provas dos candidatos aos exames do artigo 91, com a prova escrita de Latim. As provas restantes obedecerão ao seguinte horário: dia 6, Francês; dia 7, Inglês; dia 8, Matemática; e dia 9, Desenho.

MEDICINA

Matrículas

6º ano - Dias 20 - 21; 5º ano dias 22 - 23; 4º ano - dias 24 - 25; 3º e 2º ano - Dias - 27 - 28.

Nota - Não poderão efetuar matrículas os alunos que dependerem de mais de duas cadeiras.

Atenção - A escolha para os cursos Equiparados será anunciada oportunamente.

Campanha de Cadáveres - Cooperação de colegas que possuem automóveis - A fim de incrementar o movimento já vitorioso, iniciado por êste Centro para obter cadáveres destinados ao ensino, iremos procurar novamente, os diretores de Hospitais desta Capital, renovando solicitação para que continuem a cooperar conosco. Necessitamos da colaboração dos colegas que possuem carros para sair com um grupo de alunos, em visita aos Hospitais, o que muito facilitará a rapidez da campanha. O Centro paga a gazolina e estamos certos de que grande será o número de colegas que virá à nossa Secretaria, oferecer-nos o seu apoio.

Comissão de Festas de Formatura - Convocamos os colegas, membros da Comissão, para uma reunião dia 3, sexta-feira, às 15 horas, na Biblioteca da Faculdade Nacional de Medicina. Ass. Joaquim Chicarino - Presidente.

Colegas do Departamento Médico - Apostila e Biblioteca - A Diretoria solicita o comparecimento dos mesmos aos seus Departamentos, a fim de atender aos estudantes, no horário convencional.

Correspondência - Encontra-se na Secretaria do Centro, correspondência para os seguintes colegas: Olath B. Pereira e Honório Parisi e telegrama para Klyoli Aracari.

CONFERÊNCIA DO PSIQUIATRA FRANCÊS DR. DENIKER

Realiza-se amanhã, às 11 horas, no Instituto de Psiquiatria da Universidade do Brasil, à avenida Venceslau Brás, a conferência do dr. Pierre Deniker, ilustre psiquiatra francês, da Faculdade de Medicina de Paris.

O dr. Deniker, conhecido em todo o mundo por seus notáveis trabalhos sôbre as modernas concepções da terapêutica psiquiatra, veio ao Brasil, como convidado especial, para participar do IV Congresso de Neurologia, Psiquiatria e Higiene Mental, a realizar-se em Refice, de 5 a 9 dêste mês.

Estão convidados todos os especialistas e médicos interessados para essa reunião.

CURSOS DE FÉRIAS NA ESCOLINHA DE ARTE DO BRASIL

Em colaboração com o "Clube de Recreação Infantil" a "Escolinha de Arte do Brasil" organizou, nêste verão, para [illegible] crianças de Copacabana, um [illegible] de Atividades Artísticas que s[illegible]iará no próximo dia 16, na séde [illegible]quele clube à Rua Prado Júnior, 271. As aulas funcionarão às segundas, têrças, quintas e sextas-feiras a partir das 13.30 horas. As matrículas poderão ser feitas nêste local nos dias 10, 11 e 12 nêste mesmo horário e na séde da Escolinha.

Na sua séde serão realizados ainda outros cursos: Silk-Screen, para principiantes - Início 7 de janeiro, professor: Humberto Branco, horário 14.30 às 17 horas, aos sábados; Gravura: em metal - Professôra Vera Tormenta - Horário: 3as. e 5as feiras das 17.30 às 19.30 horas; Xilogravura - Professôr: Oswaldo Goeldi - Horário: 3as. e 5as. feiras das 17.30 às 19.30 horas; Atividades Artísticas para Crianças: desenho, pintura, modelagem, recortes e pequenas plásticas. Diversos horários, pela manhã e à tarde, em pequenos grupos conforme as idades.

Inscrições e informações: Rua México, 148 - 11º andar. Tel.: 220007. Horário: 14 às 18 horas.

A HOLANDA EM 5 MINUTOS

Livros e álbuns infantis para estimular o espírito de economia

Há um provérbio que diz: "Cuida dos níqueis, e as notas cuidarão de si". As crianças e os jovens holandeses estão sendo convocados para apoiar êsse princípio, e é animador constatar-se com que entusiasmo atendem ao apêlo que lhes é feito. Sua participação na campanha nacional de economia constitui um aspecto interessante das atividades da juventude holandesa, e qualquer participação nos planos destinados a ensinar as crianças a poupar, em vez de gastar, é, sem dúvida, digna de nota.

Nada menos de 434.000 alunos de escolas primárias holandesas, por exemplo, participam, anualmente, de uma campanha especial de economia. Em 1948, não havia, na Holanda, uma única escola que tivesse uma conta de economia. Hoje, há mais de 3.700, em que são organizadas arrecadações semanais para tal fim, em grande parte sob a direção dos próprios alunos.

Quando, depois da guerra, o govêrno holandês teve a idéia de aconselhar o povo a voltar a seus antigos hábitos de poupança, foram lançados vários programas, que alcançaram êxito relativo. Desde o começo, contudo, as campanhas nas escolas primárias se tornaram grandemente populares, especialmente porque cada campanha anual e acompanhada de um "suplemento" interessante ou instrutivo, destinado a mostrar as vantagens da economia, sob vários aspectos. Todos os anos, por exemplo, é publicado um livro que as crianças devem completar, por meio da economia. O primeiro desses livros foi um álbum com uma descrição dos moinhos de vento da Holanda, cujas figuras eram recebidas pelas crianças à medida que iam fazendo suas economias semanais. Depois, foi publicado uma série de livros de fôlhas soltas, cada capítulo do qual era recebido pelas crianças da mesma maneira que o álbum. Esses livros, com belas capas coloridas, trazem a história do poderio marítimos capítulos" distribuídos serem no terreno dos transportes aéreos, ou simplesmente histórias sôbre o serviço de salva-vidas ou as indústrias holandesas.

No ano passado, foram mortos dois coelhos com uma só cajadada, graças à publicação de um livro sôbre a segurança no tráfego.

Além de sua participação nos programas escolares, muitos jovens abrem uma conta de economia para ocasiões especiais. E não é essa a única surprêsa que se terá, ao se estudar as atividades daqueles jovens financistas. Quando começam a economizar, as crianças vão até o fim. Isso se verifica pelo fato dos "últimos capítulos" idstribuídos serem pràticamente iguais, quanto ao seu número, às capas e primeiros capítulos entregues no começo de cada campanha.

As campanhas de economia se realizam de 1º de outubro a 30 de junho e, para a última campanha, foram publicados 500.000 exemplares de um livro que conta a história da luta da Holanda contra o mar, narrando, de maneira atraente, o que o Ministério de Cursos de A'gua tem feito.

Essa economia pessoal não constitui, porém, a única "atividade financeira" de que participam as crianças holandesas. Há, todos os anos, uma campanha para a venda de selos, com finalidades caritativas, na qual tomam parte milhares de crianças, vendendo selos de porta em porta.

Em comparação com as grandes atividades do mundo moderno, êsses esforços das crianças holandesas podem parecer pouco importantes. São considerados, porém, de grande valor, porque contribuem para que as novas gerações tenham idéias mais justas acêrca do dinheiro e das responsabilidades que terão de enfrentar no futuro.

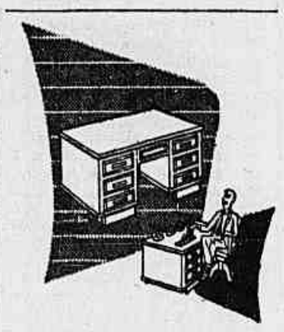
Das Fábricas CIMO para o confôrto do seu escritório
MÓVEIS CIMO
R. INVÁLIDOS N.º 139
Tel. 22-4372
(39232)

CAMBIAIS PARA IMPORTAÇÃO DE VIATURAS DESTINADAS À POLÍCIA DO RIO GRANDE

Com o despacho do presidente da República, concordando, foi restituído ao Ministério da Fazenda o processo em que o governador do Estado do Rio Grande do Sul solicita concessão de cambiais para importação de viaturas destinadas ao Departamento de Polícia Civil daquele Estado.

MÉDICO BRASILEIRO homenageado pela Sociedade de Pediatria de Paris

A Sociedade de Pediatria de Paris prestando uma homenagem ao médico pediatra Alvaro Aguiar, elegeu-o como seu membro correspondente no Brasil.

Essa distinção repercutiu com simpatia entre os pediatras brasileiros. O sr. Alvaro Aguiar é colaborador assíduo dos jornais e revistas, tendo se destacado na luta pelo intercâmbio cultural internacional. Alvaro Aguiar é, ainda, docente da Faculdade Nacional de Medicina, membro diretor da Associação Internacional de Pediatria, dos Estados Unidos, de Cuba, Argentina e Urugual.

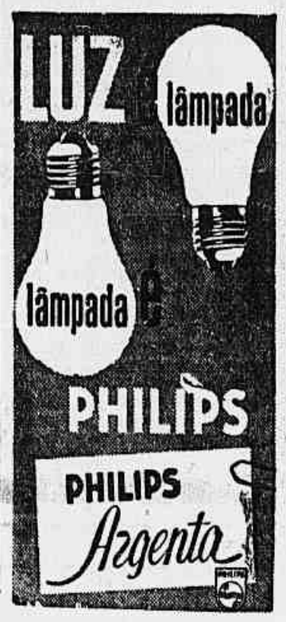

Não respire "ar usado"!

I. V.

Em qualquer lugar pode ser instalado um
EXAUSTOR PARA VITRAUX
(mantém o ar puro e agradável)
Contact
PERFEITO SERVIÇO DE MANUTENÇÃO E PEÇAS
À VENDA NAS CASAS DE ARTIGOS ELÉTRICOS, MATERIAIS DE CONSTRUÇÃO E LOJAS DE FERRAGENS, EM TODO O BRASIL
84520

Escritores e Livros

"HAMLET" EM PORTUGUÊS

DE tôdas peças de Shakespeare (dizem os entendidos), "Hamlet", é a mais cheia de intenções e nuanças. E a procura de correspondência para êsses matizes em outra língua constitui uma tarefa dificílima, sobretudo quando a tradução é feita em verso. Sabe-se, por exemplo, que André Gide se deteve durante muito tempo na versão do primeiro ato do "Hamlet", publicando-o isoladamente, parecendo-lhe uma tarefa acima de suas fôrças levar avante o trabalho no resto da peça.

Em português existem várias traduções do "Hamlet", sendo as mais conhecidas a de D. Luís, rei de Portugal, e a de Tristão da Cunha. Do texto desta última, feita em verso, se serviram os artistas do Teatro do Estudante do Brasil, quando montaram a peça de Shakespeare entre nós, anos atraz.

Hoje aparece na coleção "Rubáyiát", da Livraria José Olímpio Editôra, a tradução de Péricles Eugênio da Silva Ramos. O autor é um familiar de Shakespeare, de quem já traduziu admiràvelmente os "Sonetos". Possui, além disso, os seus dotes de poeta (dos mais representativos de São Paulo) e os de ensaísta e crítico de poesia. Não é de estranhar, portanto, que nos tenha dado um trabalho de primeira ordem. A tradução foi feita paralela ao original em forma de verso branco. Pôde assim o autor guardar a maior fidelidade ao texto e exprimir tôdas as tonalidades do pensamento de Shakespeare nessa tragédia tão cheia de meias-tintas. Mas o que constitui ainda um mérito particular do referido trabalho são as anotações ao texto feitas por Péricles Eugênio da Silva Ramos. Aqui o poeta dá bem a medida da sua erudição, esclarecendo o espírito do leitor sôbre uma infinidade de detalhes ligados à obra-prima do grande dramaturgo inglês.

SÃO PAULO EM POUCAS LINHAS

◆ Duas chapas — com um só candidato (Flávio de Carvalho) à presidência — disputaram as eleições do Clube dos Artistas e Amigos da Arte de São Paulo. Venceu a que apoiava a candidatura de Pola Rezende à vice-presidência. Os demais diretores eleitos foram: Francisco Brasileiro, Alberto Ladeira, Alberto do Amaral, Enio França e José Cuce. ✚ A Prefeitura paulista subvencionou a Associação Brasileira de Escritores com 900 mil cruzeiros e o Clube de Poesia com 240 mil cruzeiros. Sob o regime do convênio, o Clube editará (além das "Poesias Completa" de Alvarenga Peixoto, segundo já noticiamos) o "Parnaso Brasileiro" de Januário da Cunha Barbosa, um volume de estudos de poéticas de Péricles Eugênio da Silva Ramos e outras obras ainda não escolhidas. ✚ Já está em ação a comissão organizadora da I Convenção Municipal de Intelectuais e Artistas de São Paulo, que se reunirá para o debate do problema (sobrevivência) do Ibirapuera. Constituem essa comissão: Domingos Carvalho da Silva, Paulo Duarte, Mário Donato, Sérgio Milliet, José Geraldo Vieira, Fernando Góes, Ideima Ribeiro de Faria, Oliveira Ribeiro Neto e Antônio D'Elia. Deverão participar do certame mais de trezentos convencionais.

TRADUZIDO NO MÉXICO

◆ Um dos livros de Maurício Caminha de Lacerda acaba de ser traduzido no México. Por sinal, o seu livro de estréia: "Contos Provincianos" ("Cuentos Provincianos", na versão mexicana) traduzido por José Villalba Pinyana. Além de conservar as ilustrações de Dilon (da edição brasileira), traz na orelha uma breve explicação sôbre o autor e sôbre o seu segundo livro de contos, "Quatro Histórias". Aliás é interessante assinalar que os direitos para a tradução de "Quatro Histórias" foram adquiridos recentemente pelo "Fondo de Editores Latino-Americanos", que o apresentará brevemente, em castelhano, na Colômbia, Uruguai e Argentina.

AUSÊNCIA DE CRÍTICOS

◆ Alguém comenta a falta de críticos literários atualmente no Brasil. Outro escritor, presente, ilustra o comentário, narrando a seguinte história: perguntaram certa vez a Benedetto Croce o que êle pensava da crítica atual. O filósofo respondeu:

— Prefiro ainda o antigo sistema chinês...

Como a resposta não satisfizesse, Croce explicou:

— Outrora, na China, os críticos contentavam-se em cheirar um manuscrito; julgavam-no pelo cheiro. Os críticos de hoje me parece que pecam justamente nesse sentido: não possuem bom faro...

EM POUCAS LINHAS

✚ Haroldo Carneiro Leão está escrevendo uma monografia que se intitulará: "Padres de Olinda e outros padres".

✚ O jornalista José Fírmo reunirá em livro (ainda êste ano) vários estudos literários publicados anteriormente na imprensa.

✚ Próximo lançamento da coleção "Rubáyát": "O Sermão da Montanha".

JOSÉ CONDÉ

DISTRIBUIÇÃO E CRESCIMENTO DA POPULAÇÃO BRASILEIRA

Em 1890, três quartos da população brasileira, então de 14,3 milhões de habitantes, se concentravam nas Unidades do Leste e do Nordeste. Naquele ano, o Leste figurava com 48,5% do total nacional, o Nordeste com 26,3%, o Sul com 19,7%, o Norte com 3,3% e o Centro-Oeste com 2,2%. Sessenta anos depois, no Censo de 1950, a distribuição de nossa população estava bastante modificada, embora o Leste continuasse abrangendo o continente mais numeroso (38,4%), já não distava muito do Sul (32,7%). A participação do Nordeste havia baixado para 24% e a do Centro-Oeste (3,4%) quase igualava a do Norte (3,5%).

Entre êsses dois recenseamentos, a evolução demográfica das diversas regiões obedeceu a uma escala variável. No conjunto do país, o aumento relativo da população, entre 1890 e 1950, foi de 263%. Mas no Sul a proporção foi de 504%, no Centro-Oeste de 448%, no Norte de 283%, enquanto no Leste e no Nordeste era, respectivamente, de 172% e 231%. Como se vê, o crescimento demográfico das regiões mais populosas no fim do século passado se fêz em medida inferior à proporção nacional. Responsáveis em parte por êsses resultados são as correntes de migração interna, que há muito tempo se vêm deslocando do Leste e do Nordeste em direção ao Sul e, mais recentemente, ao Centro-Oeste.

O Paraná foi a Unidade que apresentou o maior aumento relativo entre 1890 e 1950. Nesse período sua população cresceu de 754%, ou seja, mais de oito vêzes e meia. O maior incremento experimentado por êsse Estado sulino ocorreu entre 1940 e 1950, quando sua população, em números absolutos, aumentou quase tanto quanto entre 1890 e 1940. Duas outras Unidades, São Paulo e Espírito Santo, tiveram um aumento superior a 500% e três, Santa Catarina, Mato Grosso e Goiás, superior a 400%. No Distrito Federal a proporção foi de 335%. Aumentos relativos mínimos foram os que se verificaram em Alagoas e Sergipe, Unidades que mal duplicaram o número de seus habitantes no espaço de sessenta anos.

Um mecânico de qualidade, lhe dirá que os anéis de pistão velhos e gastos, provocam a queima inutil de óleo. É um verdadeiro mestre do ofício, o aconselhará a trocá-los imediatamente por outros genuinos, explicando que 9 em cada 10 carros americanos vêm equipados de fábrica com os famosos

MAIS FÁCEIS DE SEREM MONTADOS
MELHOR AJUSTE COM MELHOR VEDAÇÃO

Um produto da
COMPANHIA FABRICADORA DE PEÇAS
À venda em todo o Brasil

publitec - 03 - 15

ITINERÁRIO DAS ARTES PLÁSTICAS

JAYME MAURÍCIO

ALGUNS PROBLEMAS PARA O NOVO MINISTRO DA EDUCAÇÃO E CULTURA

O sr. Clóvis Salgado é o novo titular da pasta da Educação e Cultura. Damos-lhe as nossas boas-vindas, formulando os mais sinceros votos para que a sua administração seja fecunda e satisfaça as necessidades da população mais analfabeta do mundo, embora reconheçamos ser essa uma tarefa dificílima para cinco anos apenas. O ministro vai precisar fazer uma ampla revisão dos programas educacionais e desenvolver uma ação dinâmica para aumentar os estabelecimentos de ensino e respectivos quadros de professôres. Essa, parece-nos, deverá ser a viga mestra, a grande constante de sua gestão.

Entretanto, outros problemas, também, estão a reclamar do ministro uma atuação decidida, enérgica, corajosa mesmo, de forma a dar coerência na pasta da Educação e Cultura com os princípios e promessas do govêrno Juscelino Kubitschek. Referimo-nos à parte artística do seu ministério. Os problemas são grandes e enrredados, como o próprio país, e os homens andam conformados, comprometidos, envelhecidos, burocratizados dentro do moderno edifício; tão arruinados que nem sequer cuidam da própria conservação dessa obra que é como uma catedral do modernismo no Brasil, desejando, talvez, que ela também se arruine, se apague, feneça.

Inicialmente, o sr. Clóvis Salgado terá de pensar em revisão total do pessoal de que se vai cercar, não ignorando essa verdade: quase todos estão comprometidos com as administrações anteriores, ou com a própria administração, indiferentes aos ministros que vão e vem, que passam sem competência para renovar, administrar, entregando-se às mãos dos chamados "técnicos experientes", que de "experiência" só apresentam a tecitura da própria teia, algumas das quais, capazes de enrredar qualquer ministro bisonho e macio.

Artisticamente, o Brasil teve uma evolução nestes últimos cinco anos quase tão importante quanto os *trinta* anos da revolução modernista de 1922. E bem poucos foram os que dela participaram, por não desejarem repetir o esfôrço da sua mocidade. Os modernistas de anteontem, são os reacionários de ontem e os acadêmicos de hoje. E por terem desfraldado uma bandeira há vinte anos, na sua vaidade eterna do feito de ontem, recusam a bandeira dos moços de hoje, sem nenhum esfôrço para senti-los, para compreender-lhes os anseios, os ideais.

Nestes cinco anos, cristalizou-se no espírito dos moços — e de alguns menos moços — com as indispensáveis mutuações inerentes à marcha do tempo, aquilo que foi o ideal de Segall em 1913, Mário de Andrade em 1930, Portinari e Lúcio Costa em 1940: inventiva e criação artística fiel ao espírito de nossa época. Nestes cinco anos surgiram novos artistas, novos conceitos estéticos, por três vêzes a Bienal de São Paulo fêz ecoar internacionalmente o nome do país, dando-lhe uma dignidade até então só alcançada individualmente por alguns poucos artistas; criou-se ainda na Paulicéia, com irradiação pelo Brasil inteiro, uma pinacoteca de importância como a do Museu de Arte e uma atividade incessante como a do Museu de Arte Moderna de São Paulo. E nestes últimos cinco anos surgiu, pobre e mal acomodado no próprio Ministério da Educação e Cultura, o que hoje é o maior centro de irradiação artística do Distrito Federal, para não dizer o único centro, que é o Museu de Arte Moderna do Rio de Janeiro, uma casa que congrega cêrca de 3.500 associados e cuja visitação mensal sobe sempre 20, 30, 40 mil pessoas.

E enquanto isso acontece, o que fazem os estabelecimentos oficiais? O que faz o nosso escuro e vazio Museu Nacional de Belas Artes? O que fêz a Comissão Nacional de Belas Artes que acabou de ser extinta? Nada, ou melhor, o que normalmente lhe competia fazer: a realização do salão acadêmico e do salão moderno, com a distribuição dos prêmios mais polpudos do mundo. Não querem no Ministério revoluções, renovações, nem gente com idéias novas pelas antecâmaras ministeriais, receosos da quebra da rotina ou perda de prestígio e autoridade. Uma prova do que se afirma foi o açodamento lamentável com que o sr. Abgar Renault — ministro quase interino — tratou logo de constituir a nova Comissão Nacional de Belas Artes, com poucos dias apenas da posse do novo titular, em cuja gestão essa comissão vai operar por quatro anos. O receio de uma comissão enérgica, perturbadora da paz artística do ministério, levou o ilustre poeta mineiro (ou seus assessores) a quebrar a ética evitando a normal cortesia para com quem iria, de fato, administrar no âmbito das artes plásticas: o atual ministro.

Mas não vamos nos perder em considerações exaustivas. Ao dar nossas boas-vindas ao novo titular da Educação e Cultura, desejando com êle colaborar por um Brasil artisticamente mais desenvolvido, chamamos-lhe a atenção para êstes problemas iniciais:

a) - apoio integral do govêrno à Bienal de São Paulo, Museu de Arte e Museu de Arte Moderna do Rio, instituições hostilizadas no ministério;

b) - revisão e correção do regulamento que cria a Comissão Nacional de Belas Artes e as mostras oficiais do país, evitando êsse absurdo de sermos o único país que estimula e premia a um só tempo copistas de Rembrandt e criadores autênticos (acadêmicos e modernos);

c) - a inutilidade do Museu Nacional de Belas Artes e seu eterno diretor;

d) - apoio integral ao Instituto de Arquitetos do Brasil;

e) - revisão e reforma do edifício do Ministério da Educação e Cultura;

f) - introdução no ensino secundário da cadeira de História da Arte e providências para a formação dos respectivos professôres;

g) - apoio ao trabalho do Patrimônio Histórico, desligando dêle a parte Artística, seja porque o trabalho de pesquisa e tombamento é exaustivo e demasiado técnico como também por não permitir a perfeita atualização artística, que é sacrificada em benefício das descobertas do nosso escasso patrimônio artístico do passado.

* * *

Êstes são, em linhas gerais, os problemas que gostaríamos de ver atacados corajosamente pelo sr. Clóvis Salgado. Teremos oportunidade, entretanto, de voltar ao assunto, já que estamos dispostos a não mais silenciar sôbre certos boicotes e atitudes dúbias nos altos setores do Ministério da Educação e Cultura, alheios, na sua grande parte, ao conhecimento do respectivo titular, embora isso nos venha a custar hostilidades poderosas, às quais, aliás, já nos vamos acostumando.

IMPORTÂNCIA DO ENSINO ARTÍSTICO

SÃO PAULO — O professor Vicente Ráo, ex-ministro da Justiça e catedrático de direito civil da Faculdade de São Paulo, pelestrou com a reportagem sôbre a significação cultural e educacional do Museu de Arte de São Paulo, qualificando-o como iniciativa que merece o apoio entusiástico de todos quantos possuem recursos, um mínimo de espírito público e de sentimento de solidariedade social.

A seguir afirmou:

— "As escolas de belas artes, escassas e ainda deficientes, não estão ao alcance do povo e a educação artística do povo, por meio da livre "contemplação das artes" na parte oficial, limita-se a uns poucos e pobres museus, por meio dos quais se pensa desenvolver o conhecimento das artes pendurando alguns quadros nas paredes ou encostando umas tantas estátuas nos cantos".

Em prosseguimento de suas declarações, afirmou o professor Vicente Ráo:

— "Além de haver trazido para o nosso país telas, esculturas e mais demonstrações artísticas que, outrora, só uns poucos brasileiros podiam contemplar nos museus americanos e europeus, o Museu de Arte de São Paulo mantém cursos freqüentados por cêrca de mil alunos.

É evidente, pois, que uma iniciativa dêsse quilate e dessa altura merece o apoio irrestrito e entusiástico de todos quantos possuem recursos e, além de recursos, um mínimo de espírito público e de sentimento de solidariedade social. O ensino das artes e até mesmo sua simples divulgação e a exibição inteligente e consciente das grandes obras artísticas, antigas e modernas, são fatores de inegável eficácia para a melhoria social através da melhoria dos indivíduos. Já se disse que o belo é a fonte do bom e nesta assertiva está expressa uma profunda verdade.

Dou meu apoio integral à iniciativa do Museu de Arte de São Paulo e incito os meus patrícios a cooperarem para o seu desenvolvimento, para o bem de todos". M.

VEM AO BRASIL O PRESIDENTE DA UNIÃO GEOGRÁFICA INTERNACIONAL

O presidente da União Geográfica Internacional, sr. L. Dudley Stamp, virá ao Brasil, brevemente, para participar do XVIII Congresso Internacional de Geografia, a realizar-se nesta capital. O embarque do dirigente da C.G.I. está marcado para 30 de junho, em Londres, no "Paraguay Star".

O sr. L. Dudley Stamp, professor de Geografia Social na London School of Economics, é considerado por muitos a maior autoridade mundial em assuntos de uso da terra. O inventário que fêz dos recursos da Grã-Bretanha, no tocante à terra, teve papel saliente na defesa de seu país durante a segunda guerra mundial. Dentre os muitos livros de que é autor destacam-se "A terra da Grã-Bretanha, seu uso e abuso", "Terra para amanhã", no qual submete a uma análise crítica conceitos como o de "áreas subdesenvolvidas"; e "África: estudo de desenvolvimento tropical", onde passa em revista os recursos do continente e investiga os obstáculos a seu completo desenvolvimento.

CARTAS À REDAÇÃO

(Continuação da 2.ª página)

Nacional do Desenvolvimento Econômico, recebemos a seguinte carta:

"Sr. Redator:

Ao deixar a presidência do Banco Nacional do Desenvolvimento Econômico, desejo expressar ao *Correio da Manhã* os meus mais cordiais agradecimentos pela elevada compreensão e espírito público com que êsse órgão da imprensa sempre destacou, em têrmos impessoais, as atividades desta autarquia especializada de crédito.

Realmente, desde março de 1955, quando retornei ao BNDE, até a presente data, pude verificar, com satisfação, que êsse jornal cooperou de forma significativa, no sentido de transmitir ao público dados objetivos que relatassem a marcha das operações do Banco, na sua missão de incentivar o desenvolvimento econômico do país, como agente do govêrno na execução do Plano de Reaparelhamento e Fomento da Economia Nacional.

Quer divulgando a aprovação pelo Banco de operações de financiamento, quer acentuando os fatos administrativos de maior significação, o BNDE, como instituição, sempre contou com a desinteressada cooperação da imprensa, inclusive com a colaboração expressiva de uma crítica construtiva, sempre útil e necessária.

Essa nítida compreensão da imprensa, a respeito do papel que cabe ao Banco, como órgão destinado a preparar a cooperação financeira indispensável à formação do sistema infra-estrutural que assegure um desenvolvimento econômico equilibrado do país, constitui, sem dúvida, mais um testemunho do grau de maturidade do jornalismo brasileiro".

A MODA FRANCESA

Coleções de primavera-verão para 1956

PARIS — (De Brigitte Vaucouver, da F. P.) — Foi sob o signo do equilíbrio e simetria e da simplicidade que Lucille Manguin baseou sua última coleção, apresentada anteontem à noite. Permanecendo fiel ao clássico "tailleur", aos ombros largos e à cintura pouco acentuada, dá, no entanto, um lugar de destaque as duas peças, em que apresenta e inova uma saia reta e leve que se prende à blusa. São confeccionados êsses conjuntos em "tweed", para a manhã, em tecido de lã, para a tarde, em alpaca ou "shantung", para o coquetel.

Os casacões são retos e os largos ombros lhes dão uma aparência confortável, assinalada, ao mesmo tempo, pelas golas achatadas que deixam bem à mostra o pescoço, podendo essas golas serem usadas ora entre-abertas ora fechadas por botões no alto. "Tweeds,", "ottomans" e veludos de algodão constituem a matéria-prima dêsses casacões, enquanto que, para os casacos de coquetel ou de "soirée", são empregados o fustão bordado ou a organza estampada.

Os vestidos do diário são de extrema simplicidade. A blusa, quase sempre em viezes, faz enlargueceer os ombros e realçar o busto. A saia reta, plissada ou não, liga-se à blusa, terminada geralmente por minúsculas cavas e golas altas, enquanto que a cintura, embora se apresente estreitada por inúmeras pences, nunca é cortada por cinto. Os tecidos empregados para êsse tipo de vestido, são de lã fina, a seda, o "shantung" liso ou estampado e o suram que concorrem para o realce de sua beleza.

Manguin continua a empregar em seus modelos a citura sem costura, isto é, o corpo comprido, ao mesmo tempo que a roda da saia parte dos quadris em pregas ou em grupos de franzidos. Utiliza Manguin essa caracteritsica nos vestidos curtos para noite, com recortes redondos acentuados, com saias em formato de sino.

Uma série de vestidos para noite termina a coleção de Manguin para primavera-verão de 1956: vestidos de roda moderada, magníficos sobretudo pelo tecido empregado (cetins pesados os gros grain), vestidos com saias rodadíssimas em tulle ou renda leve.

Contrastando com o branco de gelo, todos os tons do beige são empregados nesta coleção, ao lado de alguns tons mais suaves como por exemplo o cinza-azulado, utilizados nas toalettes "Habillées". F.P.

MARINHA

VÃO REPRESENTAR A MARINHA NO IV CONGRESSO DE NEUROLOGIA

Decretos assinados — Movimentação de navios — Atos do ministro — Candidatos ao Colégio Naval chamados — Clube Naval

O ministro Alves Câmara assinou ontem aviso designando o capitão de corveta Adalberto Correa Café e o Capitão tenente Albino Sarteri Junior, ambos do quadro de médicos, para representarem a Marinha no IV Congresso de Neurologia e Psiquiatria, que se realizará em Recife, Estado de Pernambuco, de 5 a 9 de fevereiro corrente.

No Gabinete

O Titular da pasta recebeu ontem, em audiência, o comandante Jorge Wolf, da Marinha do Equador, o almirante Rubens Serejo e o comandante Artur Oscar Saldanha da Gama.

Apresentações.

Por diversos motivos, apresentaram-se, ontem, à Diretoria do Pessoal os comandantes Orlando Francisco Pinhel, Paulo Silveira Werneck, Jonas Correa da Costa Sobrinho, Ivan Borges Feitosa, Roberto Paulo Timponi, Antonio Bastos Bernardes, Paulo Guilherme Brandão Padilha, João Carlos Freitas Raulino, o capitão, Claudio Castro Veiga e os tens. Alex Henning Bastos Luiz Carlos Veiga do Amaral e Ruy Carvalho Cruz.

Decretos Assinados

Foram assinados pelo chefe do govêrno os seguintes decretos: exonerando o capitão de fragata Joaquim Mauriti Neto do cargo de comandante da Flotilha de Mato Grosso; aposentando os servidores civis Maurício Pereira Viana, Israel Felix da Silva.

Movimentação de Navios

Deixou o porto de Santos com destino ao de Porto Alegre o "Barroso Pereira"; o "Razax" deixou este porto com destino ao de Santos e o "Tyldente" suspendeu do arquipelago de Rocas com destino a Recife.

Candidatos ao Colégio Naval

Terão início hoje, os exames de saúde para os candidatos aprovados, conforme instruções distribuidas pela Diretoria do Pessoal. As turmas E e F devem comparecer ao Hospital Central da Marinha ás 8,45 horas e as turmas A e G ás 12,45 horas. A turma D deve comparecer ás 13,30 horas à Escola Naval.

Atos do Ministro

O ministro Alves Camara assinou os seguintes atos: ratificando a designação do 1º Ten. Francisco Paulo Magaldi para exercer, interinamente as funções de imediato do NH"Caravelas", a partir de 17 de novembro, cumulativamente com as que já exerce; expulsando das fileiras de C.F.N, a bem da disciplina, por má conduta habitual, o soldado Pedro Osmar Santiago; agraciado com o distintivo de comportamento o fuzileiro Antonio Almeida Santos; concedendo seis meses de licença especial ao sargento fuzileiro Carlos Dias de Souza.

Médicos recém-nomeados chamados

Dêvem comparecer, com urgência, à Diretoria de Saúde da Marinha, Departamento de Medicina, à rua Acre 21, 10.oandar, os novos primeiros tenentes médicos recem nomeados.

Clube Naval

Solicitam-nos:"O sorteio a que se refere o grupo 1 do art. 11 será realizado no próximo dia 21,às 14 horas, no mesmo local em que se realizou em novembro o sorteio classificatório"

XV CRUZEIRO TURÍSTICO AO NORTE

A chegada, hoje, dos excursionistas procedentes de São Paulo

A bordo do paquete "Cantuária", do Lóide Brasileiro, chegam hoje, ao Rio, procedentes de Santos, os excursionistas paulistas que vão tomar parte no XV Cruzeiro Turístico ao Norte, promovido pelo Touring Club. Dezenas de pessoas da sociedade desta capital e dos Estados integram a caravana, que irá até o Amazonas, realizando, na ida e na volta, um circuito de mais de 6.000 milhas marítimas e visitando as principais cidades do itinerário Rio-Manaus. Em todos os portos de escala estão sendo preparadas festas e recepções em honra dos participantes do interessante Cruzeiro.

PUBLICAÇÕES

Recebemos as seguintes:

Boletim - -A marcha dos Negocios, n. de janeiro; *O Lingote*, da Cia. Siderurgica Nacional, n. de 25 de janeiro; *Boletim* do Escritório Comercial do Brasil, em Lisboa - Portugal, n. de dezembro; *Revista* do Clube Monte Libano, n. de fevereiro; *Diretrizes Trabalhistas*, n. de dezembro; *Noticias da Indonesia*, da Embaixada no Rio, n. de 17 de janeiro; *Boletim* do Escritório Comercial do Brasil em Berna, n. de janeiro; *Boletim* da F. A. O., n. do bimestre maio-junho; *Syntheses*, de Bruxelas, n. de dezembro; *Revista*: Comércio Exterior de Suécia, n. 5 de 1955; *Anuel Report* 1954-55, do Hollandsche Bank-Unie N. V.; *Petroleum* Press Service, n. de janeiro de 1956; *Nação Brasileira*, n. de janeiro; *Coming Events*, in Britain, n. de janeiro; *Boletim* do Escritório Comercial do Brasil em Lisboa, Portugal, n. de dezembro de 1955.

VÁ A PORTUGAL SEM GASTAR UM CENTAVO

O jornal o MUNDO PORTUGUÊS vai iniciar um sensacional concurso, cujo prêmio é uma viagem a Portugal, com estadia de 15 dias nesse encantador País. ABSOLUTAMENTE DE GRAÇA. TODOS PODERÃO CONCORRER, adquirindo aos domingos nos seus jornaleiros "O MUNDO PORTUGUÊS". Ouça também aos domingos, através a Rádio Mundial e as ondas curtas da Rádio Mayrink Veiga, o programa "PORTUGAL DE PERTO E DE LONGE", das 21 às 21,30 horas. O primeiro cupão será publicado no dia 5 de fevereiro. 59140

INSTITUTO DO AÇÚCAR E DO ÁLCOOL

DIVISÃO ADMINISTRATIVA SERVIÇO DO PESSOAL

C 1 — Concurso para provimento em cargos da classe inicial da carreira de Perito Agro-Social.

Tornamos público, para conhecimento dos interessados, que é o seguinte o resultado das provas escrita e prático-oral do concurso em epígrafe, realizadas nesta Capital e na cidade de Recife, Pernambuco.

N.º da inscrição	Nome do candidato	Notas p. escrita	Notas p. prático-oral
1-RJ	Paulo Romero Calomeni Pinto	85,00	96,66
4-DF	Manoel Gomes Serpa	72,00	93,33
14-Recife	Miguel Dália	69,00	80,00
15-Recife	Clomir Gonçalves da Silva	61,00	83,33
7-SP	Ronaldo de Souza Vale	63,00	76,66
Ex-officio	Jônio de Freitas Mota	65,00	70,00
4-Paraná	Jerry Luiz Hércules Doglia Allegretti	66,00	66,66
22-Recife	Alfredo Arruda	61,00	63,33

Na conformidade do disposto no item 16 das instruções reguladoras do concurso em aprêço, serão aceitos os pedidos de revisão, durante o prazo de 15 dias, a partir da publicação do presente edital no Diário Oficial da União.

Rio de Janeiro, 30 de janeiro de 1956.

DÉCIO LOBO DA ROCHA FILHO
Chefe do Serviço do Pessoal

63998

para tôda a família!

VENTILADOR
SUPER VENT

útil e prático, em casa e no escritório. Evita os resfriados tão freqüentes.
110 ou 220 volts. 50 a 60 ciclos.

Cr$ 990,00

Aprovado pelo DNIQ Exame n.º 2968

Outro produto de
MAX WOLFSON
IMPORTAÇÃO - EXPORTAÇÃO S. A.

Agora, em *nova* onda média: 590 kcs

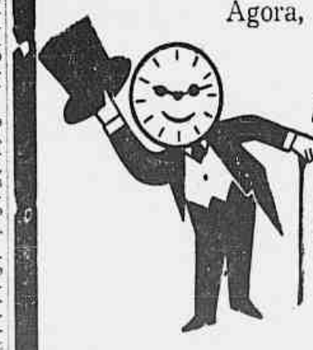

Rádio Relógio

Ouça a RÁDIO RELÓGIO em sua nova onda média, frequência de minuto, dia e noite, diretamente 590 kcs: hora certa, minuto a do Observatório Nacional — Permanente noticiário nacional e internacional — Centenas de curiosidades e informações úteis.

Ouvida no mundo inteiro pela onda curta: 4,905 kcs

VIDA CULTURAL

FIM DE UMA TIRANIA

"Em nossas efemérides militares, disse Max Fleiuss, apenas se registram três lutas exteriores, em confronto com a copiosa messe de vitórias da paz, conquistas liberais, mediação e arbitragem, congressos e conferências internacionais, descobertas e inventos, testemunhos do progresso científico, político, social, econômico, mercantil e industrial. E essas contendas armadas na Argentina, na Banda Oriental e no Paraguai, não se dirigiram jamais contra os povos irmãos, fronteiros no continente sul-americano, senão contra seus tiranos, que preferiam calcar aos pés as conquistas do direito das gentes e afundar em sangue os justos reclamos da diplomacia brasileira, atentar contra a propriedade e a vida dos dos súditos do Império, residentes nos confins de Mato Grosso e do Rio Grande do Sul, e afrontar a dignidade nacional. Não houve guerras com a Argentina, Uruguai e Paraguai, mas contra as ditaduras de dom Juan Manuel de Rosas, Oribe, Aguirre e Francisco Solano Lopez".

Em relação a Rosas, ditador argentino que sonhava restabelecer o vice-reino do Prata, havia o Império assinado tratados de aliança com o general Urquiza, da Argentina e os chefes liberais do Uruguai.

O exército aliado, com auxílio da esquadra imperial comandada por Greenfell, derrotou o general argentino Oribe, que sitiava Montevidéu. Em seguida forçou o almirante a passagem de Tonelero, no rio Paraná, facilitando a marcha dos aliados para Buenos Aires.

A 3 de fevereiro travava-se a memorável batalha de Morón ou Monte-Caseros, que decidiu em definitivo da sorte do ditador Rosas. Dela participou a 1ª brigada da divisão do brigadeiro Marques de Souza, depois conde de Pôrto-Alegre, pertencente ao Exército Brasileiro, sob o comando do então general conde de Caxias, junto com as tropas de Urquiza. Compunha-se o exército aliado de cêrca de 26 mil homens, dos quais 20 mil argentinos, 4 mil brasileiros e 1.700 orientais. As tropas de Rosas eram superiores em número, mas mesmo assim sofreram pavorosa derrota, que pôs fim à ditadura do caudilho argentino.

Coube à divisão brasileira, de que fazia parte o então tenente-coronel Manuel Luiz Osorio, como comandante do 2º regimento de cavalaria, e foi um dos heróis da batalha, investir contra o centro do inimigo, tomando a chácara de Caseros, de onde escapulira pouco antes o ditador.

Essa vitória destruiu completamente a ditadura de d. Juan Manuel de Rosas, que logo deixou a Argentina, refugiando-se na Inglaterra, sendo substituído por Urquiza.

A batalha de Monte-Caseros ou de Moron foi uma das mais importantes da América do Sul nela tomando as tropas brasileiras vinte e duas bocas de fôgo e uma bandeira.

Assim ajudou o Brasil a libertar o Uruguai das tropas de Oribe e a Argentina da tirania de Rosas, que durante vinte e três anos oprimiu os povos do Prata.

N. C.

CURSOS

"Responsabilidade criminal dos neuróticos" .. ..

Prosseguirá hoje, dia 3, às 18 hs 30 m, no auditório do Ministério da Educação e Cultura, o Curso de Psico-Patologia Forense, patrocinado pelo D.C.E. da Universidade do Brasil, com a conferência do professor A. L. Nobre de Mello, catedrático da Faculdade Fluminense de Medicina e médico do Serviço Nacional de Doenças Mentais, sôbre o tema: "Responsabilidade Criminal dos Neuróticos". O curso terá prosseguimento na próxima segunda-feira, dia 6, com a palestra do prof. Flaminio Favero, que abordará o "Estudo psico-patológico do criminoso".

Curso de Férias na Faculdade Nacional de Filosofia

Encerram-se hoje, dia 3, às 9 horas, no auditório da Faculdade Nacional de Filosofia, na avenida Presidente Antonio Carlos, 40, 4º andar, os cursos de férias para professores do interior do país, que foram iniciados no mês passado. As provas finais serão realizadas na próxima semana, nos dias 6 e 7.

Curso de parto sem dor

Na Associação Médica do Distrito Federal, à rua Senador Dantas, 7-A, prosseguirá o "Curso de parto sem dor pelo método psico-patológico", com uma reunião de mestres e alunos, que discutirão os assuntos já expostos em palestras anteriores, tendo como moderador o dr. N. Scher.

CONFERÊNCIAS

No Centro Cultural Recreativo Espanhol

O professor espanhol Dom Ernesto Jimenez Caballero, conselheiro de Educação Nacional e membro da Missão Especial Espanhola à posse do presidente Juscelino Kubitschek, pronunciará, no próximo domingo, dia 6 do corrente, às 21 hs 30 m, no Centro Cultural Recreativo Espanhol, à rua Pinheiro Machado, 60, uma conferência subordinada ao tema "Evolución de Espana desde Rio de Janeiro".

Para esta conferência acham-se convidados todos os espanhois residentes nesta capital e amigos da Espanha.

BALLET INDIANO NO FESTIVAL DE EDIMBURG

Inalterado, através dos séculos

LONDRES — Uma das mais coloridas apresentações do Festival de Edimburgo de 1956 será o novo ballet indiano completo, "The Legend of the Taj Mahal" (*A Lenda do Taj Mahal*). Será apresentado em Londres, no EMPIRE Theatre pelo Ballet Indiano Ram Gop. Em sua permanência de uma semana ao Festival, a companhia apresentará um programa duplo, que consistirá primeiramente dêsse novo ballet e segundo de um programa mais variado de dansas selecionadas a fim de abranger mais amplamente essa notável forma de arte.

"The Legend of the Taj Mahal" (*A lenda do Taj Mahal*) é um ballet completo, com música e decoração autenticamente indianas e, sendo uma produção especialmente preparada para o Festival, representa um esfôrço para mostrar aos ocidentais a antiga beleza da India no século XV. Contràriamente ao ballet europeu, que tem sofrido grande transformação desde seu início, no século XVII, a dansa clássica indiana preservou suas características lendárias, através dos tempos.

Ram Gopal, há muito considerado o expoente máximo da Dansa Indiana, apareceu pela primeira vez na Inglaterra em 1939, depois de ter sido aclamado em Paris, Nova York e Varsóvia. Já fez além disso mais de doze tournées pela própria India, visitando desde as grandes cidades até as pequenas aldeias. Seu retôrno à Inglaterra em 1947 mostrou a atração que a dansa indiana exerce nas platéias ocidentais. B.N.S.

MÚSICA

EXCURSÃO DO CORPO DE BAILE

O Prefeito Sá Lessa solicitou do Chanceler José Carlos de Macedo Soares o apoio do Ministério das Relações Exteriores para a excursão que o Corpo de Baile do Teatro Municipal pretende realizar, nos meses de março e abril vindouros, a alguns países sul-americano (Uruguai, Argentina e Chile).

Acentuou o governador da cidade o elevado sentido artístico e cultural dessa viagem do conjunto de "ballet" da principal casa de espetáculos do Rio, considerando-se conveniente para a propaganda de nosso país e estreitamento das relações culturais e de amizade com a quelas nações.

POSSIBILIDADES DE SUCESSO

O excepcional período de apuro técnico em que se encontra o Corpo de Baile do Teatro Municipal, foi uma das razões apontadas pelo Prefeito Sá Lessa, que aconselham a viagem do Conjunto, no momento, e que o credenciam a colhêr pleno êxito em suas exibições nas capitais do Uruguai, Argentina e Chile.

Relembrou mesmo o Prefeito, que no ano de 1955 o conjunto excursionou ao Norte do país e se exibiu aqui nesta capital alcançando sempre consagrados aplausos e elogios unânimes da crítica e do público. Também os insistentes e inúmeros convites que têm chegado à direção do Teatro Municipal pleiteando a ida do conjunto ao exterior foram salientados pelo Chefe do Executivo Municipal em sua solicitação ao Chanceler Macedo Soares.

Além do mais, disse êle, serão representadas perante as platéias de Montevidéu, Buenos Aires e Santiago do Chile, bailados brasileiros, com músicas de nossos principais compositores e cenários de figuras destacadas das artes plásticas do Brasil, o que servirá de forte motivo de propaganda de nosso país.

ESCOLA DE DANÇA DO TEATRO MUNICIPAL

A Comissão Artística do Municipal deliberou que as matrículas na Escola de Dança da Prefeitura do Distrito Federal serão feitas mediante inscrição, no período de 1 a 15 de fevereiro, na Secretaria da Escola, Rua Manuel de Carvalho, por trás do Teagro, para os candidatos de 8 a 12 anos de idade, e que apresentem os documentos abaixo discriminados:

a) certidão de nascimento, pública forma ou cópia fotostática que deverá ser devidamente autenticada;

b) atestado de vacinação anti-variólica de Centro de Saúde da Municipalidade (firma reconhecida);

c) atestado médico, provando não sofrer de moléstia infecto contagiosa e ausência de defeito físico ou incompatibilidade para exercícios físicos (firma reconhecida);

d) declaração do pai ou responsável concedendo permissão para matricular-se na Escola de Dança, frequentá-la e tomar parte nos espetáculos de caráter oficial patrocinados pela P. D. F. ou Govêrno Federal;

f) três retratos de 3x4, de frente, sem chapéu.

Os formulários indicados nas letras "d" e "c" serão fornecidos pela Diretoria da Escola, das 12 às 16 horas, exceto aos sábados, no período de 1 a 15 de fevereiro.

"NICOLAU DE FLUE" DE HONEGGER

Oferenda Musical, programa de Galvão Peixoto na Rádio Ministério da Educação, apresentará hoje, às 22 horas, a legenda dramática "Nicolau de Flue", de Honegger sôbretêxto de Denis de Rougemont, em 3 atos, para côro misto, côro infantil, declamador e orquestra.

A interpretação estará a cargo de Jean Davy, Coral Elisabeth Brasseur. Os Pequenos cantores de Versalhes e a Orquestra da Sociedade dos Concertos do Conservatório, sob a regência de Georges Tzipino.

CONCURSO DE HABILITAÇÃO

A Secretaria da Academia de Música Lorenzo Fernandez avisa que o Concurso de Habilitação para o Curso Oficial será realizado na segunda quinzena de fevereiro assim como os exames de 2a. época do referido curso.

DIDÁTICA DA TEORIA MUSICAL

Acham-se abertas as inscrições para êsse curso que é ministrado pela profa. Maria Luiza Priolli. Os candidatos deverão apresentar certificado de Teoria Musical da Escola Nacional de Música ou de Conservatórios reconhecidos.

A finalidade desse curso é preparar o professor por meio de aulas didáticas e trabalhos de seminário dentro dos moldes pedagógicos modernos.

Informações pelo tel. 32-6790.

CONCURSO DE INICIAÇÃO MUSICAL

Continuam abertas as inscrições para o Concurso de Iniciação Musical a ser realizado na segunda quinzena de fevereiro. Constará essa prova de um texto de som de ritmo para as crianças de 4 a 6

GRANDE CONCURSO MUSICAL DA RÁDIO MINISTÉRIO

Já estão sendo confirmados os prêmios para o Grande Concurso Musical da Rádio Ministério da Educação para pianistas, violinistas, violoncelistas e cantores, brasileiros, até 30 anos de idade.

Ao primeiro colocado será concedida uma bôlsa de estudos em Paris já ofertada pela Embaixada Francesa.

A Comissão Executiva do Concurso, composta pelo dr. Fernando Tude de Souza, diretor da PRA-2, René Cavé, chefe de Broadcasting desta emissora e o pianista Oriano de Almeida, estão estudando a oferta de duas outras bôlsas oferecidas pela Embaixada dos Estados Unidos (para Nova Iorque) e da Itália (para Roma).

Além dessas bôlsas, os vencedores terão a oportunidade de realizar recitals públicos e radiofônicos no Rio de Janeiro.

Inscrições e demais informações para o Grande Concurso Musical, na sede da PRA-2, à Praça da República, 141-A, 3.º andar, telefone ...... 43-7697, diàriamente, das 16 às 19 horas.

TEATRO

PRÓXIMAS ESTRÉIAS

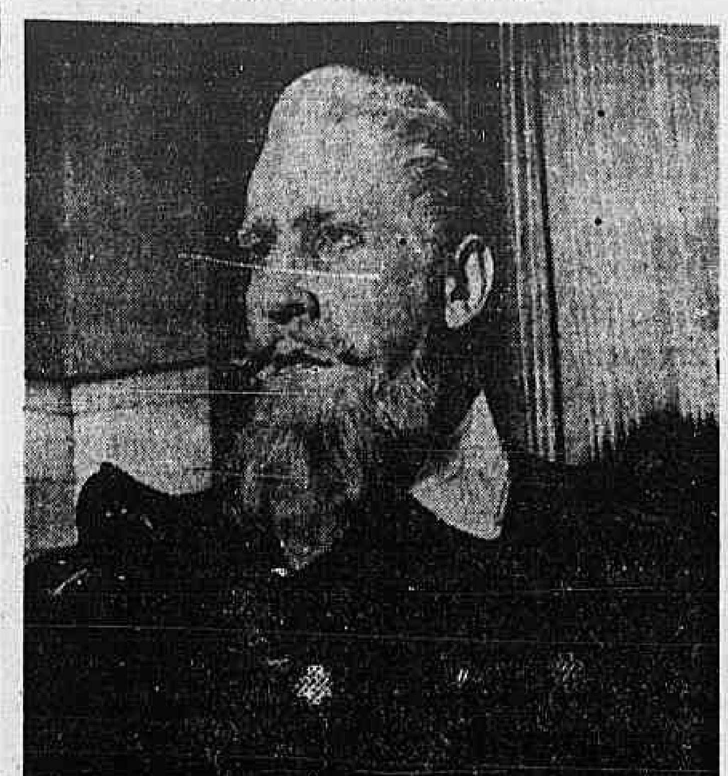

JORGE CHAIA faz parte da legião de atores e atrizes lançados por Paschoal Carlos Magno, desde 1938. Integrando o elenco do Teatro do Estudante, estreou no "Duse", em 1952, vivendo um dos mais difíceis papéis da peça "Terra Queimada", de Aristóteles Soares. Elogiado pela crítica, Jorge Chaia continuou a integrar a equipe daquele teatrinho de Santa Tereza, onde teve outras oportunidades que o levaram a merecer a atenção de alguns empresários. Bibi Ferreira convidou-o a completar o seu elenco, em 53, quando apresentava "A Herdeira", em São Paulo.

Progredindo sempre o jovem ator se impôs de tal maneira que depois de algumas atuações sob a direção de Bibi Ferreira, Ruggero Jaccobbi, e outros bons diretores, foi convidado pelo Teatro Brasileiro de Comédia a tomar parte numa de suas produções, em São Paulo. Primeiro em "Volpone", e depois em "Maria Stuart", de Schiller, ao lado de Cacilda Becker e Cleyde Yaconis, sob a direção de Ziembinski, onde interpretando o personagem "Paulet", ganhou um contrato de vinte meses, com o TBC. No clichê, vemos Jorge Chaia no "Paulet", da "Maria Stuart", de Schiller, cujo êxito obtido em São Paulo certamente será repetido brevemente no Ginástico. Jorge Chaia no momento desempenha um dos personagens de "Os Filhos de Eduardo", em cena no Ginástico, com Cacilda Becker, Ziembinski, Marina Freire Franco, Léo Vilar, Sylvia Orthoff, Carminha Brandão, Guilherme Corrêa e outros.

A CASA DE CHÁ

Maurice Vaneau concluiu a marcação de "A Casa de Chá da Lua de Agôsto" (Teahouse of The August Moon). Os atores já estão sendo ensaiados com os "ghetas", tamancos japonêses que exigem um bom período de adaptação para serem devidamente manobrados...

Paul Lukas, o grande astro do cinema e teatro norte-americano, atualmente em São Paulo, e que foi um dos criadores da peça na Broadway, esteve assistindo um dos ensaios e gostou bastante de Celia Biar, levando boa impressão do espetáculo ora em preparo no TBC. Uma das grandes atrações da montagem, que seria a presença de Alvaro Assumpção (Meninão), no papel do lutador, está perigando pela impossibilidade de "Meninão" comparecer a todos os ensaios.

TEATRO PELO AVÊSSO

O cronista Jean Pouchard anunciou que a bela Solbiati, pela pia batismal Carmen Terezinha, faria sua estréia teatral na Companhia Celi, Tônia & Paulo Autran, com a peça "Mademoiselle", próximo lançamento daquela emprêsa.

Embora apreciassemos bastante o ingresso da Solbiati no teatro, não podemos deixar de achar graça numa notícia tão truncada, digna de um teatro pelo avêsso. Não só o próximo lançamento da referida companhia não será "Mademoiselle", como esta peça pertence ao repertório de outro elenco, os Artistas Unidos, que breve a remontarão, evocando o primeiro espetáculo do grupo, realizado com êste original.

Um furo teatral pelo avêsso...

A FRANÇA EM REVISTA

PARIS. A Conferência de Leitura da Comédie-Française resolveu admitir no repertório da "Casa de Molière", uma nova obra de Henry de Montherland.

A peça tem provisòriamente o título de "Broceliande" e comporta em um quadro moderno três atos da duração de hora e meia.

— O —

HAIA — Entre as atrações mais espetaculares do próximo Festival da Holanda, a realizar-se de 15 de Maio a 15 de Julho, nesta capital e nas cidades de Scheveningue e Amsterdam, figurarão representações, dadas com o concurso da Orquestra da Residência e de artistas da ópera Holandesa, da terceira e recente ópera de Henri Tomasi denominada Sampiero Corso.

A opera do conhecido compositor francês será levada com os cenários e costumes que foram usados no Festival de Bordeaux. O texto será cantado em francês e o "ballet", executado pela "troupe" de "ballet" da Ópera Holandesa. Essa representação constitui o primeiro fruto de interessante colaboração entre dois Festivais, no quadro das permutas culturais franco-holandesas.

— O —

BORDEAUX — Jean Vilar, o grande ator e diretor, vai montar no próximo Festival de Bordeaux uma peça inédita de Anton Tchekov, cujo herói será um "sedutor" que é levado ao esgotamento e ao desprazer por suas numerosas conquistas. A peça não foi escrita integralmente por Tchekov, o qual apenas deixou dela "um rascunho"; Pol Quentin recompôz e adaptou êsse rascunho.

PARIS — A nova peça de Julien Green, que Jean-Louis Barrault aceitou mas, devido a dificuldades de interpretação, não pôde levar à cena, vai ser encenada finalmente, em outubro deste ano, no Teatro Antoine.

A peça tem o título, aliás ainda provisório, de "Euridice".

— O —

MULHOUSE, Alsacia. A ópera de Mulhouse vai apresentar no fim deste mês, em primeira mundial, "Moisés", de Michel-Maurice Levy.

"Acredito poder qualificar essa obra de um "afrêsco" lendário musical" — disse o autor da partitura, escrita sôbre libreto de Louise Marion". E acrescentou: "Tive todo cuidado de não fazer uma obra de caráter religioso e procurei realizar uma peça de ação comovente e dinâmica".

Tomam parte na peça 13 atores, côros e "ballets", tudo dirigido por René Beckmans. Os 8 quadros de "Moisés" são desenhados por Vladimir Jedrinski.

— O —

PARIS. Comediantes universitários brasileiros — 5 moças e 8 rapazes — estiveram nesta capital, a convite da Direção de Relações Culturais.

Êsses atores universitários representam seis grandes Universidades brasileiras, e derãm em Paris representações demonstrando a tradição teatral de seu país, com peças dos grandes autores internacionais e seis peças de autores modernos brasileiros.

Êsse movimento cultural, como se sabe, foi criado sob o impulso e o patrocínio do diplomata brasileiro e escritor Pascoal Carlos Magno, tido como um "Mecenas" da arte teatral universitária do Brasil.

FOTOS FAZEM NOTÍCIAS

Raul Roulien anda em grande atividade pelo Estado do Rio, apresentando principalmente espetáculos infantis para escolas e orfanatos, dentro de um programa de recreação infantil que vem sendo cumprido pelo Governador Miguel Couto Filho. A fotografia foi tomada em Petrópolis, após um domingo gostoso para a garotada menos favorecida pela sorte, que aí aparece entre os artistas de Roulien, exibindo sua alegria

RÁDIO & TV

OUVINDO E ANOTANDO

No seu programa NO MUNDO DOS ESPETACULOS, na T.V. do Canal 13, Alfredo Souto de Almeida, apresentará, hoje, às 20 horas, o casal de artistas de teatro e cinema Eva Vilma e John Herbert (foto) e o compositor Billy Blanco, que foi considerado pela crônica especializada, "o melhor letrista de 1955".

◆ **ARACY CARDOSO DE VOLTA — Antes da representação de "O Sabetudo", segunda-feira última, na TV do Canal 6, Aracy Cardoso, que ia tomar parte naquele espetáculo do "Teatro de Comédias", comentou com a reportagem a ansiedade de que está sendo cercado o filme "A Canção do Retirante", no qual toma parte.**

◆ SINAL DA CRUZ — A rádio-atriz Mildred dos Santos, tôdas as vêzes que tem que falar ao microfone, faz o sinal da cruz.

◆ **CLUBE DOS RADIOAMADORES DO ESTADO DO RIO DE JANEIRO — Um numeroso grupo de radioamadores fluminenses, após uma sondagem feita entre todos os colegas residentes no Estado do Rio, decidiu lançar a idéia da fundação de uma entidade regional, com sede em Niterói, e organizada nos moldes previstos nos estatutos da Liga de Amadores Brasileiros de Rádio Emissão (LABRE), organização central a que se filiará a novel agremiação.**

O clube a ser agora fundado terá como finalidade precípua a congregação de todos os radioamadores fluminenses, proporcionando-lhes o máximo possível de assistência técnica, e, ao mesmo tempo, propagar e difundir a prática do radioamadorismo, propiciando a quantos possam interessar-se pelo assunto ensinamentos e facilidades para ingressos na Rede Nacional de Radioamadores.

A sessão inaugural terá lugar no próximo sábado, dia 4 de fevereiro, às 15 horas, na sede do Sindicato dos Empregados no Comércio, à rua Coronel Gomes Machado n.º 113, na vizinha capital.

◆ **NICOLAU DE FLUE** — "Oferenda Musical", programa de Galvão Peixoto na Rádio Ministério da Educação, apresentará, hoje, às 22 horas, a legenda dramática "Nicolau de Flue", de Honegger, sôbre o texto de Denis de Rougemont, em três atos, para côro misto, côro infantil, declamador e orquestra.

◆ DUAS ESTRÉIAS NA E-8 — A rádio-atriz Gessy Barbosa foi contratada pela E-8, vindo de São Paulo. Estreará, hoje, justamente com a novela de Alves Teixeira, "Filhos sem pais", desempenhando o papel de "Magda".

A novela ocupará o horário das 14,05, de segunda a sexta-feira, tendo Castro Gonzaga como diretor e mais Nelma Costa, Domingos Martins, Artur Costa Filho e o próprio Gonzaga nos demais personagens importantes.

◆ **ATIVIDADES DA PREFEITURA — A PRD-5 apresenta diàriamente às 20,45 horas, o boletim informativo "Atividades da Prefeitura", que relata os principais fatos e acontecimentos da Municipalidade.**

◆ FOROS E FORAS — Todos acontecimentos da Justiça e os fatos pitorescos que ocorrem diàriamente em nosso Fôro, são narrados nesta interessante produção de Potyguar Dymacau, apresentada pela A-3, tôdas às sextas-feiras, às 22,35 horas.

DOS PROGRAMAS DE HOJE

Ministério da Educação: 18,00 — Em tempo de jazz; 18,30 — Rádio Jornal — (3.ª edição); 19,00 — Resenha cafeeira; 19,05 — Música para o jantar; 19,30 — A voz do Brasil; 20,00 — Falando de cinema; 20,30 — Ao redor do mundo; 20,55 — Rádio jornal — (4.ª edição); 21,00 — Novos horizontes; 21,30 — Interlúdio; 21,55 — Crônica de arte; 22,00 — Oferenda musical; 23,00 — Música, apenas música; 23,50 — Aconteceu hoje; 24,00 — Encerramento.

Jornal do Brasil: 18,00 — Ave Maria; 18,05 — Enquanto a noite não vem; 18,30 — Revista musical Silva Gomes; 19,00 — O Jornal do Brasil informa; 19,05 — Palestra do Monsenhor Magalhães; 19,30 — A voz do Brasil; 20,00 — Sociais; 20,05 — Programa do Jóquei Clube; 20,30 — Audições; 20,55 — Presente musical; 21,00 — Crônica; 21,05 — Tudo é música; 21,30 — Audições; 22,00 — O Jornal do Brasil informa; 22,05 — Música deliciosa; 23,00 — Sonata ao luar; 24,00 — Encerramento.

Vera Cruz: 18,00 — Saudação Angélica; 18,10 — Crepúsculo; 19,00 — Sírio Libanês; 20,00 — Ensinamentos católicos; 20,10 — Divagações melódicas; 20,20 — Recital do tenor Fernando Pereira; 20,30 — A voz do Pastor; 20,40 — Audições Orlando Cardoso; 21,00 — Palestras de utilidades; 23,00 — Informa o Correspondente E-2; 23,15 — Ritmos melódicos; 24,00 — Oração de encerramento.

Tupi: 18,00 — Ave Maria; 18,15 — Novela infantil; 18,30 — Musical; 18,55 — Jornal; 19,00 — Crônica; 19,05 — Detetive do ar; 20,00 — Um dia é da caça; 20,30 — Carnaval; 21,00 — Al Neto; 21,05 — Carnaval na taba; 22,00 — Jornal; 22,05 — Brasil em marcha.

TV-Tupi: 18,00 — Filmes; 18,30 — TV-Discos; 19,00 — Encontro com Ary; 19,20 — Carmen Déa; 19,40 — Nós também fazemos fita; 20,00 — Repórter; 20,20 — Forró do Jackson; 20,50 — Exame de consciência; 21,40 — Teatrinho TV; 22,00 — Uma voz ao telefone; 22,20 — Jornal.

TV-Rio: 18,30 — Gente importante; 19,40 — Família Boaventura (novela humorística). No mundo dos espetáculos (entrevista com artistas); 20,40 — Salve o esporte; 21,00 — Aconteceu no mundo ("flashs" cinematográficos); 21,25 — Musical Rio; 21,30 — Turfe; 22,20 — Telejornal 13; 22,40 — Repórter 13.

VIDA CATÓLICA

SÃO BRAZ

Padroeiro das doenças da garganta, São Braz, hoje festejado, nasceu em Sebaste, na Armenia, muito cedo se dedicando aos estudo da filosofia e depois da medicina.

Verificou, então, no tratamento do corpo, o valor do tratamento espiritual, para a vida eterna.

Nomeado bispo de Sebaste, foi viver numa gruta, no monte Argeu, ali se entregando a penitências e orações e realizando vários milagres.

No reinado de Licínio, recebeu o governador da Capadócia ordem para exterminar os cristãos de Sebaste, sendo São Braz logo prêso.

Em caminho, quando conduzido da gruta para a cidade, curou uma criança que tinha uma espinha na garganta, donde a invocação como protetor dos males da garganta.

Perante o governador recusou-se a sacrificar aos deuses, sendo açoitado e prêso numa madeira, onde suas carnes foram dilaceradas por unhas de ferro.

Como algumas mulheres cristãs recolhessem as gotas do seu sangue, foram logo decapitadas por ordem do tirano.

Atirado depois num lago, em vez de afogar-se começou a caminhar sôbre as águas, sendo então decapitado, em 316.

São Braz é um dos 14 Santos auxiliares.

"Que mais rude combate havera do que procurar vencer-se a si mesmo?" — Fr. B. Destefani D.F.M.

Santos de hoje

Celerino, Laurentino, Félix, Sinfrônio, Lupiciano, Hipólito, Inácio, Oscar, Celerina, Olívia, Joana.

— Hoje: 1a. sexta-feira do mês.

Centenário

S. PAULO, 2 — Em 1958, transcorrerá o primeiro centenário da vinda das Irmãs de São José, ao Brasil, e da fundação, em Itú, do Colégio Nossa Senhora do Patrocínio, pioneiro da educação religiosa da mulher paulista.

Um grupo de ex-alunas, desejando reunir nessa ocasião o maior número possível de ex-alunos e ex-alunas de todos os estabelecimentos dirigidos pelas Irmãs de São José, em qualquer localidade deste Estado, convidam a todos a aderirem à homenagem que será prestada naquela data. (M.).

Homenagem

PONTE NOVA, 2 — O prefeito municipal enviou à Câmara Municipal mensagem solicitando seja dado o nome do padre Francisco Lana a uma das ruas locais. Já existem ruas com o nome do grande sacerdote mineiro no Rio e em Niterói. A mensagem foi aprovada e transformada em lei municipal e já a Associação de Ensino Primário do Rio de Janeiro "de que foi êle o primeiro presidente, e que há pouco inaugurou o seu retrato, tomou a si a iniciativa das homenagens que lhe estão sendo prestadas.

Foi instituída a comissão encarregada de programar a solenidade de inauguração da placa de bronze a ser colocada numa das ruas principais desta cidade.

Faleceu o Bispo de Assis

S. PAULO 2 — Faleceu o Bispo de Assis, D. Antônio José dos Santos. Ochanceler de arcebispado, padre Matheus Nogueira Garcêz, de ordem do cardeal arcebispo, recomenda às orações aos católicos pela alma do morto. (M.).

Séde Social do Iate Clube do Jardim Guanabara, que será inaugurada no dia 4 próximo com as seguintes solenidades: Abertura da sede. Hasteamento do pavilhão nacional e das bandeiras dos clubes náuticos. Saudação do presidente do ICJG. "Cocktail", seguindo-se visita oficial às dependências do Clube. Encerramento

CARNAVAL

Entre as flôres de Barbacena a 1.300 mts. de altitude no

PÁLACE HOTEL BARBACENA

Luxuosos e confortáveis apartamentos de casal e solteiro. Quartos com água corrente — Passadio de primeira. INFORMAÇÕES E RESERVAS pelo tel. Barbacena, 226 com Nelson ou Fernando.

34296

CARTAZ DE HOJE

BOATES

ARPEGE — "Waldir Calmon e Diamantina Gomes".
BEGUIN — Tel. 25-7272 — "Brasil, de Pedro a Pedro", com Silveira Sampaio e Diana Morel.
BOATE NOVO MUNDO — "Jantares Musicados".
CANOAS — Tel. 37-0235 — "Música e Dança".
CASABLANCA — Tel. 26-7437 — (Fechado).
CIRO'S — Tel. 37-1191 — "Música e Dança".
DRINK — "Djalma Ferreira e seus Milionários do Ritmo".
MAXIM'S — Tel. 37-9644 — "Iris Valle, Carlinhos e Cesar Siqueira".
MEIA NOITE — (Copacabana Palace) — Tel. 57-1818 — "Elza Miranda".
NIGHT AND DAY — Tel. 37-9863 — "Banzo Aiê!", com Marina Marcel.
SACHA'S — "Sacha e Murilo Almeida".
TUDO AZUL — "Gulmarães ao Piano".

TEATROS

COPACABANA — "A Fôlha De Parreira", uma maliciosa e divertida comédia de Jean Bernard Luc, com Maria Sampaio, Iracema e todo o elenco dos Artistas Unidos. — Direção de Celi.
DULCINA — "No País dos Cadillacs", com Silveira Sampaio e sua troupe [illegible] reeditando um sucesso das boites.
HOTEL GLÓRIA — (Vago).
GLÓRIA — Dercy Gonçalves, apresenta sua versão de "Lucrécia Borgia", numa peça de Danilo Bastos que obteve muito êxito em São Paulo.
SERRADOR — "Folia No Catete", revista carnavalesca, com Badaró, Mara Abrantes e grande elenco.
RIVAL — "Bife, Bebida e Sexo", uma deliciosa, comédia com Nicete Bruno, Paulo Goulart e Luis Tito.
RECREIO — "Castiga o Couro", revista carnavalesca com Zeloni a testa de grande elenco.
REPUBLICA — 22-0271 —.
FOLLIES — "Very Good Carnaval" — revista de reaparecimento de Celé.
JARDEL — "Tudo é Carnaval", revista de Geysa, Joracy Camargo e Alvaro Moreyra, com grande elenco.
MADUREIRA — "Alegria do Peru", uma revista com Zaquia Jorge e suas "girls".
CARLOS GOMES — "Entra na Canoa que a Bôca é Boa" — revista carnavalesca comandada por Virginia Lane e Walter D'Avila.
TEATRO DE BÔLSO — (Vago).
GINASTICO — "Os Filhos de Eduardo", com Cacilda Becker de volta — Remontagem de uma divertida comédia de Sauvayon.
TABLADO — (Vago).

CINEMAS — Cinelândia

CAPITOLIO — 22-6788 — "Jornais — Desenhos e Curiosidades".
IMPÉRIO — 22-9348 — "Sindicato Dos Ladrões" — Produção Americana — com Marlon Brando e Eva Marie Sant.
METRO — 22-6490 — "Pecado E Redenção" — com Robert Taylor — Janet Leigh — Colorido — (U.S.).
ODEON — 22-1508 — "Terra Da Sedução" — com Jack Hawkins — Glynis Johns.
PALÁCIO — 22-9833 — "Vamos Com Calma" — com Oscarito — Eliana — Cyll Farney — (Prod. Nacional).
PATHÉ — 22-6795 — "Amor Madame..." — com Arletty François Perier. — (Fr.).
PLAZA — 22-1697 — "Sofrendo Da Bola" — com Dean Martin — Jerry Lewis. — (U.S.).
REX — 22-6327 — "O Escudo Negro De Falworth" — com Tony Curtis — Janee Leigh — Colorido. — (U.S.).
RIVOLI — "Tormento" — com Amedeo Nazzari — Yvonne Sanson — (Ital.).
VITÓRIA — 42-9020 — "O Grande Pintor" — com Ankito — Violeta Ferraz. — (Nac.).

Centro

FLORIANO — 43-9074 — "Simão, O Coêlho".
IDEAL — 42-1216 — "Sindicato De Ladrões".
IRIS — 42-0763 — "Assim São Os Fortes".
COLONIAL — "Sofrendo Da Bola".
MARROCOS — 22-7979 — "Romance De Minha Vida".
MEM DE SÁ — 42-6024 — "Terra Da Sedução".
OLÍMPIA — 42-4983 — "Vale Tudo".
PRESIDENTE — 42-7128 — "Tormento" — com Amedeo Nazzari — Yvonne Sanson. — (Ital.).
PRIMOR — 43-6681 — "Sofrendo Da Bola".
RIO BRANCO — 43-1620 — "Carnaval Em Marte".
SÃO JOSÉ — 42-0592 — "Helena De Troia" — Produção Americana — Em Cinemascope.

Bairros — Subúrbios

ABOLIÇÃO — "Terra Da Sedução".
ÁGUA SANTA —
ALFA — 29-8215 — "A Barbada Do Biruta".
ALASKA — "Terra Da Sedução".
ALVORADA — "Antro Do Vício".
AMÉRICA — 48-1519 — "O Grande Pintor".
ART-PALACIO — 57-2795 — "Tormento". — com Amedeo Nazzari — Yvonne Sanson. — Ital.).
ASTÓRIA — 47-0466 — "Sofrendo Da Bola".
AVENIDA — 48-1667 — "Sindicato De Ladrões".
AZTECA — "Helena De Troia".
BANDEIRA — 28-7575 — "Sindicato De Ladrões".
BANDEIRANTES — 29-3262 — "Modelos De Paris".
BELMAR — "Sindicato De Ladrões".
BENTO RIBEIRO — "Investida De Bárbaros".
BONSUCESSO — "Sindicato De Ladrões".
BARONEZA —
BOTAFOGO — "O Grande Pintor".
CACHAMBI — "Sublime Obsessão".
CARIOCA — 28-8178 — "Sindicato De Ladrões".
CAMPO GRANDE — "Choque De Paixões".
CARUSO COPACABANA — "Helena De Troia".
CATUMBI — 22-8753 — "O Palhaço".
COELHO NETO — "Borrasca".
COLISEU — 28-8753 — "Helena De Troia".
COPACABANA — 57-5154 — "Sindicato Dos Ladrões".
ESTACIO — 32-2923 — "O Mata Sete".
ESKYE — "O Antro Do Vicio".
FLUMINENSE — 28-1404 — "Código Do Guerreiro".
FLORESTA — "Região Do Ódio".
GLÓRIA —
GUANABARA — 26-9339 — "Sindicato De Ladrões".
HADDOCK LOBO — 48-9810 — "Sofrendo Da Bola".
IRAJA — 29-8330 — "Alma Selvagem".
IGUAÇU — "A Fonte Dos Desejos".
IMPERIAL — "O Golpe".
IMPERATOR — "Helena De Troia" — Produção Americana — Em Cinemascope — com Rossana Podestá.
IPANEMA — 47-3806 — "Terra Da Sedução".
LEBLON — 27-1805 — "Terra Da Sedução".
LEOPOLDINA — "O Grande Pintor".
LEME — 37-6412 — "Caminhos Da Noite".
MADRID — 48-1184 — "Vamos Com Calma" — com Oscarito — Eliana — Cyl Farney — (Produção Nacional).
MADURERA — "Terra Da Sedução".
MARACANA — 48-1910 — "Sindicato De Ladrões".
MARAJÁ — "A Chama De Calcutá".
MARIANA — "Tenho Sangue Em Minhas Mãos".
METRO COPACABANA — 37-9797 — "Pecado E Redenção" — com Robert Taylor — Janet Leigh — Colorido — (U.S.).
METRO TIJUCA — 48-9970 — "Pecado E Redenção" — com Robert Taylor — Janet Leigh — Colorido — (U.S.).
MAUÁ — "Amor Madame...".
MASCOTE — 29-2411 — "Sofrendo Da Bola".
MODERNO — 842 — "O Gigante Dos Mares".
MONTE CASTELO — 29-2250 — "O Grande Pintor".
MOÇA BONITA — "O Grande Pintor".
MEIER — 29-1222 — "Salve A Campeã".
MIRAMAR — "O Grande Pintor".
NACIONAL — 26-6072 — "Helena De Troia".
NATAL — 48-1480 — "Sindicato De Ladrões".
OLINDA — 48-1032 — "Sofrendo Da Bola".
ORIENTE — 30-1131 — "Senda De Sangue".
PALACIO HIGIENÓPOLIS — "Tormento".
PALACO SANTA CRUZ — "Os Três Vagabundos".
PALÁCIO VITÓRIA — "Da-me Tua Mão".
PARAISO — 30-4111 — "Os Sete Pecados Capitais".
PARA TODOS — 29-5191 — "Amor Madame...".
PAX — 27-6621 — "Helena De Troia".
PENHA — 30-1121 — "Revolta Do Desespero".
PILAR — "Areias Do Inferno".
PIRAJÁ — 47-2668 — "O Homem Dos Papagaios".
POLITEAMA — 26-1143 — "Hienas Humanas".
RAMOS — 30-1094 — "Herança Sagrada".
REALENGO — "O Golpe".
REGÊNCIA —
RIAN — 47-1144 — "O Escudo Negro De Falwort".
RIDAN — 42-1693 — "Simão, O Coêlho".
ROSÁRIO — 30-1889 — "Um Homem E Dez Destinos".
ROXI — 27-8245 — "Vamos Com Calma" — com Oscarito — Eliana — Cyll Farney — (Produção Nacional).
SANTA HELENA — "Paixão E Sangue".
SANTA CECÍLIA — 30-1823 — "Beau Geste".
SÃO GERALDO — 30-9282 —
SANTA ALICE — "O Grande Pintor".
SANTO AFONSO — "Tormento".
SÃO LUIZ — 26-7679 — "Sindicato De Ladrões" — com Marlon Brando. — (U.S.).
SÃO JERÔNIMO — "O Golpe".
SÃO PEDRO — 30-4181 — "Helena De Troia".
TIJUCA — 48-4518 — "Terra Da Sedução".
TODOS OS SANTOS — 49-0300 — "Perdidos De Amor".
TRINDADE — "Tormenta Sôbre Os Mares".
VAZ LOBO — 29-9198 — "Tarzan E As Sereias".
VILA ISABEL — "O Tesouro Do Mar".

Niterói

CASSINO — "Tormento".
CENTRAL — "O Escudo Negro De Falworth".
ICARAI — "Terra Da Sedução".
IMPERIAL — "Entre A Espada E A Rosa".
ODEON — "O Grande Pintor".
PALACE — "Sindicato De Ladrões".

Governador

ITAMAR —
JARDIM — "A Ronda Da Vingança".

Caxias

CAXIAS —
PAZ — "O Aventureiro De Hong Kong".
POPULAR — "Hienas Humanas".

Petrópolis

CAPITÓLIO — "Sindicato De Ladrões".
D. PEDRO — "O Monstro De Londres".
PETRÓPOLIS — "O Grande Pintor".

T. Rios

REX — "Sindicato De Ladrões".

DIRETOR
M. PAULO FILHO
Avenida Gomes Freire, 471

REDATOR-CHEFE
ANTONIO CALLADO

Correio da Manhã

SUPERINTENDENTE
JOSÉ V. PORTINHO
N. 19.283 — ANO LV

RIO DE JANEIRO, SEXTA-FEIRA, 3 DE FEVEREIRO DE 1956

GERENTE
ALINIO DE SALLES

"SOMOS AO MESMO TEMPO AMERICANISTAS E UNIVERSALISTAS"

Como falou o presidente da República, ontem, na homenagem que lhe prestaram as missões especiais

As Missões Especiais à posse do presidente da República ofereceram ontem, no Copacabana Palace, um banquete em homenagem ao sr. Juscelino Kubitschek.

Em nome dos delegados, saudou o presidente da República monsenhor Armando Lombardi, núncio apostólico, que, depois de analisar a nova concepção de diplomacia, assinalou:

"Depois de dialogar, por longos meses, em tôda a área dêste vasto território, com o povo de sua terra; depois de auscultar sua voz e sentir suas necessidades, v. excia., superando tôdas as fadigas e transpondo todos os obstáculos, com o entusiasmo juvenil que lhe é próprio, quis conhecer de perto outros povos e governos da América e da Europa, para manifestar a todos o desejo sincero e profundo, de que estão possuídos o povo brasileiro e o seu novo presidente, desejo e propósito de aproximação, compreensão e cooperação pela paz e pelo bem-estar da comunidade internacional e de cada uma das nações que a compõem.

Senhor presidente: Apraz-me assegurar-lhe que nós, nutrindo os mesmos ideais e inspirando-nos nos princípios de u'a mesma civilização, compartilhamos do seu nobre anelo de reforçar e estreitar os vínculos que nos unem à sua grande pátria, e de colaborar com a sua obra, que visa a cimentar, em meio às angústias e incertezas da hora presente, a paz e a fraternidade entre os povos.

Snhor presidente: Rogando à Providência Divina que abençôe seus propósitos e sua tarefa, ergo a taça pela felicidade pessoal de v. excia. e de sua distinta espôsa, e pela prosperidade do povo brasileiro."

O AGRADECIMENTO DO SR. JUSCELINO KUBITSCHEK

O presidente da República, em sua oração, ao agradecer a homenagem, consignou que o Brasil de hoje não se descuida de suas tradições na ordem das relações exteriores.

"Jamais nos distanciamos — acrescentou — da política de concórdia que moldou nossa tradição diplomática. E mais do que nunca o mundo reclama os bons influxos dessa política, para que a humanidade possa usufruir, na segurança da paz consolidada, os numerosos benefícios das técnicas que se aperfeiçoaram na guerra.

Trouxestes ao Brasil, senhores membros das Missões especiais, na refulgência da missão de que estais investidos, a comunhão das Nações Amigas, na hora de regozijo brasileiro. E o que encontrastes, por entre as expansões de nosso júbilo, foi um povo politicamente amadurecido com o senso de sua autonomia e a compenetração de seus deveres e responsabilidades.

A originalidade de nossa cultura, marcando uma presença brasileira, de matizes próprios, no mundo dos valores universais, coincide com a nossa maturidade plena no campo interno da situação política nacional. O que nos resta fazer, para melhor ajustar o Brasil à sua missão histórica, é o desenvolvimento intensivo de suas fôrças econômicas, em benefício do nosso país e em proveito da humanidade."

Em seguida, acentuou que "somos ao mesmo tempo americanistas e universalistas. Isto faz parte da tradição da nossa política externa. Pois, deveres e compromissos que ligam os povos do nosso continente, nunca os entendemos como atitude exclusivista, nem isolacionista. A solidariedade, os sentimentos e os interêsses que entrelaçam, num sistema particular as nações da América, não impedem, antes estimulam, os laços de afinidades espirituais e os intercâmbios econômicos que desejamos manter com os povos de todos os hemisférios e continentes.

O govêrno de um grande país, a esta altura do tempo, há de ser tanto mais aproximado de outras grandes nações quanto mais complexos são os problemas que lhe cumpre resolver no âmbito interno, sem quebra ou diminuição de autonomia nacional."

Por fim, ergueu a taça pela grandeza das nações representadas.

APROVADO O CRÉDITO para as despesas da posse

O sr. João Goulart presidiu parte da sessão — Empossaram-se dois suplentes — O senador Kerginaldo defende o caso de Arapoti

A sessão do Senado ontem foi presidida em parte pelo sr. João Goulart, que se retirou quando o sr. Kerginaldo Cavalcanti ia em meio da sua defêsa no caso de Arapoti.

Foi aprovado o crédito especial de oito milhões de cruzeiros, em regime de urgência, para atender às despesas decorrentes da posse do novo govêrno. A matéria subiu à sanção presidencial.

DOIS SUPLENTES

Entraram em exercício os srs. Péricles Pinto e Fausto Cabral, suplentes dos srs. Bernardes Filho e Parsifal Barroso, respectivamente.

ARAPOTI E OUTROS ASSUNTOS

O sr. Kerginaldo Cavalcanti fêz longo arrazoado em defesa do caso de Arapoti assegurando que o Tribunal de Contas não tinha competência para examinar a constitucionalidade ou não da iniciativa.

O sr. Silvio Curvo tratou da administração do sr. Fernando Correia da Costa em Mato Grosso, enaltecendo-a.

O sr. Velasco fêz um confronto entre o discurso do sr. João Goulart no Senado e os pontos do programa de govêrno do sr. Juscelin Kubitschek, na parte referente ao problema do petróleo. O representante socialista, entre outras coisas, afirmou que o sr. Juscelino Kubitschek poderia se afogar no petróleo, caso fizesse concessões ao capitalismo estrangeiro em detrimento da Petrobrás.

MODIFICAÇÃO NA LEI ORGÂNICA

Foi aprovado o projeto da Câmara mandando acrescentar um parágrafo ao art. 45 da Lei Orgânica, cujos dizeres são os seguintes: "Parágrafo 5.º — As áreas da zôna rural, quando adquiridas pela Prefeitura por compra ou desapropriação, poderão sem as formalidades da hasta pública, ser arrendadas a lavradores e criadores que nelas já exerçam suas atividades por prazo não menor de 5 (cinco) anos ininterruptos, de acôrdo com os regulamentos prèviamente expedidos.

A área a ser arrendada nestas condições não poderá exceder a 25 (vinte e cinco) hectares. Nos demais casos o arrendamento se fará mediante hasta pública, observada em igualdade de condições, preferência para os posseiros".

Art. 2.º — Esta lei entrará em vigor na data de sua publicação, revogadas as disposições em contrário.

MUDADO O NOME DO GUAPORE'

Teve aprovação unânime o projeto da Câmara que muda a denominação do Território do Guaporé para Território Federal da Rondônia.

VALE DO PIRAQUÊ-ASSU'

Outro projeto aprovado, e cuja votação foi encaminhada pelo sr. Vivacqua, regula o Plano de Valorização Econômica do Vale do Piraquê-Assu e do aproveitamento do pôrto de Santa Cruz, do Estado do Espírito Santo. Êsse projeto tinha recebido várias emendas, que foram rejeitadas, devendo hoje entrar em segunda discussão.

Nixon estêve com o presidente da República

Em conferência também altas autoridades brasileiras e norte-americanas

Sob a presidência do sr. Juscelino Kubitschek, reuniram-se, ontem, pela manhã, no Catete, os srs. Richard Nixon, vice-presidente dos Estados Unidos; sr. Holland, subsecretário, e sr. James Dunn, embaixador também dos Estados Unidos, assessorado pelo embaixador Souza Gomes, chefe do Departamento Político das Relações Exteriores. O sr. Nixon chegou às 10,20 horas, e o presidente da República quinze minutos após. Antes da reunião, o vice-presidente dos Estados Unidos manteve demorada conferência com o ministro Henrique Teixeira Lott, da pasta da Guerra. As autoridades brasileiras e norte-americanas conferenciaram, a portas fechadas, durante mais de uma hora.

No segundo andar do palácio, momentos após, realizou-se outra reunião, esta sôbre assuntos político-financeiros, entre o Brasil e os Estados Unidos. Dela participaram o ministro da Fazenda, sr. José Maria Alkmim; o ministro Macedo Soares, das Relações Exteriores; o sr. Holland, subsecretário de Estado dos Estados Unidos; e o embaixador James Dunn; ministro Barbosa da Silva, chefe do Departamento Econômico do Itamarati; engenheiro Lucas Lopes, diretor do Banco de Desenvolvimento Econômico; srs. Cleanto de Paiva Leite e Roberto Campos. O sr. José Maria Alkmim leu relatório descrevendo a situação financeira do país.

NAS COMISSÕES DA CÂMARA

ESTAÇÕES EXPERIMENTAIS NO NORTE DO PAÍS

Debatido o problema na Comissão de Economia — Criação do Conselho Nacional de Teatro — A censura teatral sairá da órbita da Polícia

A Comissão de Economia da Câmara aceitou, ontem, parecer do sr. Sergio Magalhães, favorável ao projeto de lei que cria estações experimentais em Belterra e Fordlândia. O substitutivo apresentado pelo representante carioca sofreu algumas modificações, que não quebraram entretanto as linhas gerais do seu trabalho.

Os institutos a serem criados ficarão incorporados à rêde experimental do Instituto Agronômico do Norte, que por sua vez está na dependência do Ministério da Agricultura, e sua organização interna será estabelecida em decreto do Poder Executivo.

Estabelece o projeto que os atuais empregados de Belterra passam a condição de servidores públicos, sendo incluídos em tabelas de extranumerários mensalistas, que serão aprovadas por decreto. Com sua criação, a rêde experimental do Instituto Agronômico do Norte, passará a constituir-se dos seguintes órgãos: Estação Experimental do Belém, no Pará.

Estação Experimental de Belterra, no Pará.

Estação Experimental de Fordlândia, no Pará.

Estação Experimenal do Baixo Amazonas, no Pará.

Estação Experimental do Tefé, no Amazonas.

Estação Experimental de Pôrto Velho, no Guaporé.

A ADMINISTRAÇÃO

Para administrar as novas estações foram criadas funções gratificadas, destinadas aos administradores. São elas: duas de símbolo FG-2, para os chefes das estações de Belterra e Fordlândia e 3 de símbolo, FG-3 para os chefes das estações de Pôrto Velho, Tefé e Baixo Amazonas.

O Instituto fica autorizado a efetuar a venda de produtos provenientes de atividades de suas dependências, obedecendo a normas que serão fixadas pelo Ministério da Agricultura. 90% das importâncias resultantes serão destinados ao "Fundo de Desenvolvimento da Produção Agrícola do I. A. N." e 10% para o "Fundo de Pesquisas", criados pela mesma lei com regulamento a ser baixado pelo Poder Executivo.

CONSELHO NACIONAL DO TEATRO

A Comissão de Justiça aceitou ontem, com modificações, o parecer do sr. Abguar Bastos, favorável ao projeto de lei que cria o Conselho Nacional de Teatro. Êste projeto tinha sido anexado ao que criava o Conselho Nacional de Cinema, em virtude de se ocuparem de matéria correlata. Com a aprovação de um outro projeto, criando o Instituto Nacional do Cinema, cuja tramitação foi mais rápida, aquêles dois ficaram prejudicados em seu andamento. Ao ser colocado em discussão, no plenário o projeto do CNT foi pedida audiência da Comissão de Justiça.

Diz o relator que a constitucionalidade do projeto decorre do texto da Carta Maior, que estabelece como dever do Estado o amparo à cultura.

"O Teatro, salienta o sr. Abguar Bastos, é uma das fontes inesgotáveis do aprimoramento artístico Revela, históricamente, os índices periódicos da cultura dos povos, porque contém, substancialmente, os variados modelos que exprimem o pensamento e o sentimento, como a literatura, o canto, a restrospecção histórica, a dança e a cenografia. Tudo isto é teatro, o que lhe determina ser a síntese das características sociais de uma época ou de suas escolas ou tendências artísticas.

O projeto visa a desenvolver as atividades teatrais e levá-las a um contato mais estreito com o povo, ao mesmo tempo que pretende elevar o seu padrão artístico e consagrar incentivo permanente do autor brasileiro.

O sr. Bilac Pinto apresentou emenda ao projeto determinando que o presidente e membros do C. N. T. ganhassem a quantia de Cr$ 500,00, a título de jeton, por sessão a que assistissem, até o máximo de 4 reuniões por mês.

Emenda da autoria do relator transfere para o Conselho a censura das peças teatrais a serem exibidas nos teatros do país.

Ainda na Comissão de Justiça foi aprovado parecer do sr. Bilac Pinto, pela inconstitucionalidade do projeto que cria a carreira de agente fiscal da previdência social. Do mesmo deputado foi aceito parecer pela constitucionalidade do projeto que isenta do impôsto de vendas e consignações os produtores que se dedicarem à primeira operação da borracha.

NO MUNDO POLÍTICO

- *Necessidade de expurgo no PTB*
- *Divergências no PSD*
- *Para a suspensão do sítio*

O P.T.B., como todo partido novo de penetração nas massas, ainda não tem a menor consistência doutrinária. Vagueiam em tôrno dêle surdas aspirações pela melhoria de salários, trabalhadores seduzidos pelo "pai dos pobres", algumas correntes sindicais e uma meia dúzia de nacionalistas. Do programa de ação política mal têm conhecimento os próprios militantes partidários, mesmo no parlamento e nos escalões mais altos.

Aconteceu no P.T.B. o que sempre acontece em tais condições. Espertalhões, carreiristas de todos os matizes assaltaram os postos em sindicatos e agremiações, armaram-se de lugares importantes no partido, desencadearam a política do empreguismo de forcejam por surgir na crista de todos os movimentos. Mas o fim é o mesmo: as verbas, os empregos, a carreira política com as suas delícias.

Nenhum partido assim constituído conseguiu vingar. Mas a história dos movimentos populares sempre demonstrou que os partidos vitoriosos só progrediram depois de penosas lutas internas, quando a ideologia conseguiu, por fim, suplantar a simples ambição do poder. Muitas vêzes, o enfraquecimento resultante de tais lutas chegou a ameaçar a organização, mas só na aparência, porque a perda de substância se compensou largamente com a atração das massas.

O P.T.B. já não está tão fraquinho. Agora, como nunca, surge a ocasião do expurgo, um radical expurgo nas suas hostes infestadas de oportunistas. Estabelecimento de linha doutrinária firme, expulsão sumária de descontentes e de todos que, pela sua atuação, possam comprometer o bom nome do partido. O que perder agora, quando participa de um govêrno, recuperará o P.T.B. na simpatia popular, nos quatro anos que o separam da próxima eleição.

DIVERGÊNCIAS NO PSD

Lavra profundo descontentamento nas fileiras pessedistas diante das últimas nomeações feitas pelo presidente da República. Para atender a injunções políticas o sr. Juscelino Kubitschek foi obrigado a descontentar correligionários de diversas regiões.

As seções pessedistas do Ceará, Santa Catarina e do Maranhão são as mais revoltadas. O sr. Leoberto Leal, por exemplo, queixa-se de ter sustentado sòzinho a luta no Estado, tendo os louvores cabido ao sr. Nereu Ramos, que abriu a dissidência do PSD. No Maranhão, a divergência é tão grande que elementos ligados ao sr. Vitorino Freire alegam estar seu chefe na iminência de abandonar o sr. Kubitschek se à sua grei não fôr destinada a direção de uma autarquia. Alegam os pessedistas que sustentaram uma dura luta, no Estado, contra o sr. Adhemar de Barros. Enquanto êles ficaram a ver navios, o sr. Adhemar de Barros, adversário do sr. Kubitschek fêz o ministro da Saúde.

No Ceará, os pessedistas têm queixas, mas ainda esperam ser atendidos. Alguns dêles reclamam inclusive que os srs. José Maria Alkmim e Tancredo Neves, que tanto os procuravam, a esta altura evitam até encontrá-los.

PARA A SUSPENSÃO DO ESTADO DE SÍTIO

O sr. Oliveira Brito, presidente em exercício da Comissão de Justiça da Câmara, convocou para hoje, às 10 horas, uma reunião daquele órgão técnico. A convocação, tem por fim discutir o projeto do sr. Prado Kelly, que manda suspender o estado de sítio.

Há poucas possibilidades de ser efetuada a reunião. São poucos os deputados no Rio e alguns dos que aqui se acham já demonstraram desejos de não atender à convocação. O próprio relator da matéria, sr. Camilo Nogueira da Gama, ontem, em palestra com os jornalistas, acentuou que se acha um pouco adoentado, sendo difícil a sua presença na reunião. Outro que estará ausente dos debates - o sr. Raimundo Brito, do PR baiano.

NEREU COM JOÃO GOULART

Estêve ontem no gabinete do sr. João Goulart, no Senado, em longa conferência com o vice-presidente da República, o sr. Nereu Ramos, ministro da Justiça.

VISITA DE CORDIALIDADE

Representantes dos diretórios estaduais e municipais do PSD, que vieram ao Rio assistir à posse do sr. Juscelino Kubitschek, estiveram ontem no Catete. Houve ligeira troca de palavras, falando em nome dos visitantes o sr. Geraldo Athayde, do Diretório Municipal de Montes Claros, Minas. O sr. Juscelino Kubitschek fêz um rápido agradecimento, dizendo que os pessedistas podem estar tranqüilos porque, na presidência da República, desde que os interêsses da coletividade não estejam em jôgo, vai portar-se como autêntico correligionário.

ADVERTÊNCIA AO PRESIDENTE

O sr. Oscar Corrêa, intransigente adversário do sr. Juscelino Kubitschek, desde a época em que o atual presidente da República era governador em Minas, está inscrito para falar hoje na Câmara. O deputado udenista mineiro pretende fazer um discurso sereno, mas, alega êle, de profunda advertência ao presidente da República. Na oposição, acentuou, vai fazer mais pelo senhor Juscelino Kubitschek do que alguns amigos do presidente. Enquanto êstes desejam dividir o bolo e receber cartórios, sua única disposição é contribuir para o progresso do país.

A PRESIDÊNCIA DO BANCO DO BRASIL

A situação da presidência do Banco do Brasil permanece inalterável. O sr. Horácio Lafer, como líder do PSD, entregou ao presidente da República uma lista de 10 nomes, sem manifestar preferência por nenhum dêles, sòmente transmitindo ao sr. Juscelino Kubitschek o desejo da bancada federal de que o nome fôsse escolhido dentre esta lista. Ontem, o sr. Juscelino Kubitschek, em reunião com os srs. Horácio Lafer e José Maria Alkmim, encarregou o ministro da Fazenda de escolher o nome levando-o à sua apreciação. O sr. José Maria Alkmim ontem mesmo se desincumbiu dessa missão.

PRIMEIRA CRISE

A nomeação do sr. Lucas Lopes para a presidência do Banco Nacional do Desenvolvimento Econômico, criou um problema para o sr. Juscelino Kubitschek. O sr. Glycon de Paiva não aceitou a presidência do Conselho Nacional de Pesquisas, tendo mesmo ficado chocado pela maneira como foi substituído naquele estabelecimento.

MANIFESTAÇÃO AO EX-GOVERNADOR DE ALAGOAS

O ex-governador Arnon de Melo recebeu uma grande manifestação popular quando se retirou do palácio do govêrno, em Maceió, na véspera da transmissão do cargo. Duraram várias horas as manifestações, realizando diante do palácio um verdadeiro comício, em que, além do ex-governador, falaram o senador Rui Palmeira, o deputado Mário Guimarães, presidente da Assembléia e os deputados José Afonso e Oséas Cardoso.

Durante o trajeto para o aeroporto, o sr. Arnon de Melo foi acompanhado por um cortêjo de cêrca de duzentos automóveis.

DESCONTENTES

SALVADOR, 2 — Ao que se informa, dois políticos baianos, ambos petebistas e colaboradores do govêrno do

(Conclui na 8.ª página)

OS JORNALISTAS E O LEVANTAMENTO DA CENSURA

O Sindicato dos Jornalistas enviou o seguinte telegrama ao presidente da República:

"O Sindicato dos Jornalistas Profissionais do Rio de Janeiro vem congratular-se com V. Exa. pela medida da suspensão da censura à imprensa, providência reiteradamente solicitada em companhia do presidente do Sindicato das Emprêsas Proprietárias de Jornais e Revistas junto ao digno antecessor de V. Exa. Nereu Ramos que infelizmente, dada a situação política, não pôde efetivar, como desejava, segundo nosso testemunho, visto faltar-lhe argumentos coerentes com a sua extinção, face leis votadas pelo Congresso e ponderações das fôrças armadas. O Sindicato dos Jornalistas rejubila-se pelo primeiro ato de V. Exa. a favor da liberdade de opinião que vem confirmar os propósitos democráticos de respeitar a Constituição do país.

a) Luiz Guimarães, presidente.

DISTRIBUÍDO À 9.ª VARA CRIMINAL o processo sôbre a carta Brandi

Por haver o Supremo Tribunal Militar se julgado incompetente para o processo sôbre a carta "Brandi", em que são acusados Alberto Jorge Mestre Cordero e Fernando Francisco Malfussi, o auditor Pedro Melo Carvalhe enviou o inquérito a Corregedoria da Justiça Local, sendo distribuído à 9ª. Vara Criminal.

NA CÂMARA DOS DEPUTADOS

O PROBLEMA DA EXPLORAÇÃO DO PETRÓLEO

Transcrito nos anais o editorial de ontem do "Correio da Manhã", sôbre a suspensão do estado de sítio — A importação de zebus — Auxílio aos Estados subdesenvolvidos — Aproveitamento dos livres docentes — Validade das carteiras de motoristas

O orador do expediente da sessão de ontem, da Câmara, foi o sr. Seixas Dória, que discorreu a respeito dos trabalhos da Comissão de Inquérito para investigar a exploração do petróleo no Brasil e a situação da Petrobrás.

Declarou, inicialmente, o representante udenista que não era necessário ser profeta para sentir que estávamos caminhando para dias difíceis e perigosos, para a sobrevivência da Petrobrás. As declarações atribuídas ao sr. Juscelino Kubitschek, atual presidente da República, publicadas pela imprensa brasileira, inclusive a que não podia ser suspeitada, — de que aguardava seis meses para a solução do problema do petróleo — eram realmente alarmantes, e mereciam absoluta restrição.

Considerando real aquela intenção do sr. Juscelino Kubitschek, o sr. Plácido Rocha, em aparte, sustentou que o Govêrno estava certo. Fazia muito bem em dar o prazo de seis meses para que o novo presidente da Petrobrás viesse dizer-lhe se aquela emprêsa estava em condições de resolver o problema do petróleo. Era daqueles que não acreditavam, de forma alguma, que a Petrobrás viesse resolver êsse problema. Achava que, sem o capital estrangeiro, não se solucionaria esta questão. Não era necessário que êsse capital fôsse americano; podia ser da Russia, da Holanda, da Alemanha, da França ou de qualquer outra nação. Não acreditava, porém, que com êsse "dinheirinho" de que dispúnhamos pudéssemos resolver o problema do petróleo. Estava de parabens o presidente da República, dando o prazo de seis meses para que se tornassem as coisas claras neste sentido.

Intervém, a esta altura, nos debates o sr. Bilac Pinto, sustentando ponto de vista integralmente oposto ao do sr. Plácido Rocha. O representante udenista mineiro afirmou que, já no próximo ano, produziremos petróleo equivalente a 25% do nosso consumo. No mesmo sentido se pronunciou o sr. Gabriel Passos, advertindo que os descrentes da Petrobrás baseiavam os seus prognósticos em fatos do passado, anteriores á fundação da emprêsa. Também o sr. Dagoberto Sales, do PSD paulista, membro da Comissão de Inquérito da Petrobrás, comungou dêsse ponto de vista, afirmando que, em futuro próximo — talvez não em seis meses — a Petrobrás mostraria quanto podia economisar, em divisas, para o país.

Prosseguindo, o sr. Seixas Dória referiu-se à situação petrolífera brasileira, no tocante à produção, afirmando que esta atingirá, a partir de abril 18 ou 20 mil barrís diários, calculando-se o excedente exportável em 12 mil barrís-dia. Ampliada a Usina de Mataripe, produzirá, em fins de 1957, 37 mil barrís. Quanto ao refino, a Petrobrás já alcançara 70 mil barrís diários, igual a dois têrços do nosso consumo.

Concluindo, o orador analisou, detalhadamente, a produção de derivados de petróleo, frisando que "os insensatos, traidores e desonestos" não conseguiriam mistificar a opinião pública, pois o povo defenderia a Petrobrás.

A IMPORTAÇÃO DE ZEBUS

No início dos trabalhos, o sr. Carlos Pinto apresentou um projeto de lei, permitindo a importação de zebus indianos, pelo Govêrno, para as fazendas experimentais, no intuito de melhorar os rebanhos nacionais. Quando justificava a sua proposição, o sr. Último de Carvalho, defendendo os interêsses dos pecuaristas mineiros, acentuou que o projeto era mais uma manobra dos "criadores do asfalto", ansiosos por novas negociatas. "Todo mundo sabe que Minas tem o melhor gado zebu do mundo" — disse.

— O projeto levou a primeira chifrada do Último de Carvalho — comentou o sr. Pereira da Silva.

O diálogo — proibido nas breves comunicações — prosseguiu quando o sr. Último de Carvalho ocupou o microfone para verberar, novamente, a proposição. Seu autor achava ser uma exploração pagar aos zebuzeiros de Minas 200 mil cruzeiros pela barrigada de uma vaca.

— Bemaventurada vaca, que dá uma barrigada de duzentos contos! — exclarou o sr. Último de Carvalho, encerrando o seu protesto.

TRANSCRIÇÃO NOS ANAIS

Por sua vez, o sr. Jefferson Aguiar, leu, para constar dos Anais o editorial de ontem do Correio da Manhã, intitulado "Censura e Sítio".

Depois de ler as considerações do editorial, assinalou o representante pessedista que em 13 de janeiro dêste ano, tivera ensejo de apresentar à Câmara projeto de lei, restabelecendo a vigência do § 5.º do art. 141 da Constituição Federal, assegurando aos brasileiros a livre manifestação de pensamento. Só assim, com a derrogação de preceito que estabeleceu o estado de sítio, poderia o govêrno suspender a censura e, portanto, manter o "statu quo ante". Entretanto, por medida meramente administrativa do Executivo, sustara-se a execução de uma Lei evitara-se a aplicação de uma determinação legal, derrogara-se uma prática legal que só o Congresso Nacional teria competência para suspender ou revogar.

— E' evidente — prosseguiu o orador — que os assessores do presidente da República o nortearam mal, e aqui quero proclamar o seu êrro e a sua incompatibilidade com a sistemática jurídico-constitucional em vigor.

— A tese que V. Exa. defende prestigia o Congreso Nacional — declarou, em aparte, o sr. Frota Aguiar.

— Agradeço a V. Exa. Sou dos que entendem que já agora não há mais clima para estado de sítio — continuou o sr. Jefferson Aguiar — e, muito menos para a censura à imprensa. Penso que, tomando posse e restabelecida a situação normal do país, o presidente da República deveria enviar mensagem ao Congresso pedindo a revogação da lei que implantou o estado de sítio. Entretanto, S. Exa. ainda não tomou esta providência salutar e patriótica, de acôrdo, aliás, com as manifestações, que teve na América do Norte. E' evidente que o meu projeto deverj ter tramitação urgente, de acôrdo com o requerimento de urgência por mim formulado, com 54 assinaturas de outros deputados, apresentado à Mesa em 16 de janeiro do corrente ano, mas que, até esta data, não foi submetido ao plenário para a devida solução.

Concluindo, o representante capixaba manifestou a sua convicção de que o estado de sítio devia ser revogado, com o restabelecimento das franquias constitucionais.

AUXÍLIO AOS ESTADOS SUBDESENVOLVIDOS

O sr. Seixas Dória encaminhou à Mesa projeto de lei, concedendo auxílio aos Estados subdesenvolvidos, de renda anual inferior a 500 milhões de cruzeiros destinado à melhoria dos níveis de vencimentos e salários dos seus servidores e ao desenvolvimento econômico das referidas unidades da federação. Determina que a União completará, sob a forma de auxílio especial, a receita orçamentária seja inferior àquela quantia até o limite desta importância, não podendo êsse auxílio, em caso algum ser superior ao total da receita arrecadada pelo Estado beneficiado, em cada ano. Para a fixação do auxílio especial previsto, será tomada por base, em cada ano, a receita orçamentária arrecadada no exercício anterior, constante do Balanço do Estado enviado ao Conselho Técnico de Economia e Finanças do Ministério da Fazenda. Obriga a aplicação de 30% do auxílio concedido pela União aos Estados, num plano de desenvolvimento econômico, prèviamente aprovado pelo govêrno Federal. O auxílio destinado à melhoria de níveis de vencimentos beneficiará apenas os servidores ocupantes de cargos e funções existentes até 31 de dezembro de 1955, constantes de quadro fixado e aprovado por Lei estadual. Para receber o auxílio especial de que trata o projeto deverão os Estados apresentar ao govêrno Federal o quadro de fixação dos seus servidores e o plano de melhoria dos seus vencimentos, bem como o plano de desenvolvimento econômico acima referido. Estabelece que o auxílio será pago por intermédio do Banco do Brasil em cotas trimestrais, independentemente de registro no Tribunal de Contas. O auxílio especial será pago até que a receita orçamentaria do Estado atinja o limite de 500 milhões de cruzeiros. Finalmente, manda que a despesa autorizada pela proposição corra por conta da receita dos ágios dos leilões de divisas.

APROVEITAMENTO DOS LIVRES DOCENTES

Já o sr. José Alves apresentou projeto de lei, dispondo sôbre o aproveitamento, como catedráticos efetivos, dos livres docentes em exercício por mais de quinze anos, que fizeram concurso para catedrático de disciplina similar a nêle foram aprovados.

Determina a proposição do representante fluminense que, nas faculdades de ensino superior equiparadas ou sob o regime de inspeção, serão providos na cátedra, independentemente de novo concurso:

— Os livres docentes com mais de quinze (15) anos de exercício efetivo na cátedra de Faculdades, de cujo corpo docente façam parte, desde que tenham feito concurso para professôres catedráticos de idêntica disciplina e tenham sido

(Conclui na 8.ª página)

Agraciado pelo Líbano, com a Ordem do Cedro, o presidente Juscelino Kubitschek

Em solenidade realizada, ontem, no Salão Nobre do Palácio do Catete, o presidente Juscelino Kubitschek de Oliveira foi agraciado com a Ordem Nacional do Cedro, a mais alta condecoração que a República do Líbano concede a personalidades estrangeiras. Fêz entrega da insígnia o sr. Jamil Mikaoui, ministro das Finanças e Obras Públicas e embaixador especial do Líbano à posse do novo presidente brasileiro. Acompanhou o chefe da Missão libanesa o representante diplomático dêste país junto ao nosso govêrno.

Ao fazer a entrega da condecoração, o sr. Jamil Mikaoui disse da satisfação do Govêrno do Líbano em agraciar o chefe de Estado brasileiro, reiterando os protestos dos dirigentes libaneses em conservar a tradicional amizade que une os nossos países.

O presidente Juscelino Kubitschek, em breves palavras, agradeceu a distinção, declarando que o sensibilizava de forma particular ser agraciado pelo Líbano, país cuja contribuição ao desenvolvimento do Brasil era notória, através do trabalho dos libaneses que para aqui vieram e tão profundamente se identificaram com os costumes e a civilização brasileira.

CARTA DO EX-MINISTRO DA JUSTIÇA AO PROCURADOR GERAL DA REPÚBLICA

O sr. Menezes Pimentel, ao deixar o Ministério da Justiça, enviou ao sr. Plínio Travassos, procurador-geral da República, a seguinte carta:

"Deverei deixar hoje o Ministério da Justiça e Negócios Interiores.

Tendo, no decurso de minha gestão, contado com a leal colaboração do meu eminente amigo, no desempenho do espinhoso cargo de procurador-geral da República, venho expressar-lhe, de coração, os meus sinceros agradecimentos pelos serviços inestimáveis que patriótica e dedicadamente prestou à causa pública e particularmente pelas obsequiosas atenções dispensadas à minha pessoa."

ALTERADA A COMPOSIÇÃO DO GABINETE CIVIL DA PRESIDÊNCIA DA REPÚBLICA

Por ato de ontem, o presidente Juscelino Kubitschek fixou a composição do Gabinete Civil da Presidência da República, que será constituído de: 1 secretário da Presidência da República — chefe; 3 subchefes; 1 secretário particular do presidente da República; 1 chefe do Cerimonial; oficiais de gabinete em número determinado pelo presidente da República; 1 secretário do chefe do Gabinete Civil.

SECRETÁRIO DO CHEFE DO GABINETE CIVIL

O presidente assinou decreto, designando, secretário do chefe do Gabinete Civil da Presidência da República, o sr. Francisco de Assis Barbosa.

SUBCHEFES DO GABINETE CIVIL

Por outros atos, o presidente designou subchefes do Gabinete Civil da Presidência da República o ministro José Sette Câmara Filho, o escritor e acadêmico Josué de Souza Montello e o advogado Oswaldo Maia Penido.

CHEFE DO CERIMONIAL

O presidente designou chefe do Cerimonial da Presidência da República, o ministro Aloisio Napoleão de Freitas Rêgo.

OFICIAIS DO GABINETE

Assinou o presidente decretos, designando, oficiais do seu Gabinete Civil, o escritor Alphonsus de Guimarães Filho, os drs. João Luiz Soares, Geraldo de Andrade Carneiro e Waldomiro Freitas Autran Dourado e o major Dilermando Silva.

SECRETÁRIO PARTICULAR

O presidente Juscelino Kubitschek assinou decreto, designando, para seu secretário particular, o escritor Cristiano Martins da Silva.

SEGUNDA-FEIRA A ELEIÇÃO DO VICE-PRESIDENTE DO SENADO

Está marcada para 2.ª feira a eleição do vice-presidente do Senado, na vaga decorrente da renúncia do sr. Nereu Ramos. Os candidatos são os srs. Apolônio Sales, Álvaro Adolfo e Gomes de Oliveira, êste no aexercício do cargo, desde que o sr. Nereu Ramos assumiu a Presidência da República, a 12 de novembro do ano passado.

A eleição é para um resto de mandato, a terminar em 15 de março, quando será eleita a nova mesa.

REUNIÃO TRÍPLICE BRASIL-URUGUAI-ARGENTINA

Estudo de problemas recíprocos

BUENOS AIRES, 2. O presidente do Conselho Nacional de Govêrno do Uruguai, Luis Battle Berres, sugeriu a realização de uma reunião dos presidentes do Uruguai, Brasil e Argentina, para considerar os recíprocos problemas políticos, econômicos e sociais.

O governante uruguaio apresentou tal sugestão em uma entrevista exclusiva ao matutino "La Prensa", que será publicada na edição de amanhã com que reaparece o famoso jornal.

"Temos necessidade de unir os povos da América para lutar por nossa democracia e por nossas liberdades", expressou Batlle Berres.

Seria uma felicidade se se realizasse uma reunião entre os governantes do Uruguai, Brasil e Argentina, para tratar de nossos recíprocos problemas econômicos, políticos e sociais, e para enfrentar as dificuldades e solucioná-las, no interêsse e benefício de todos os povos que representamos", disse Batlle Berres.

O governante uruguaio revelou à "La Prensa" que dentro de seus planos de grandes realizações figura a construção de uma ponte sôbre o Rio Uruguai, que uniria a cidade uruguaia de Salto à cidade argentina de Concórdia, na província de Entrerios.

"A imprensa de tôda a América tem que se preocupar em intensificar o conhecimento entre os países que a integram. São poucas as notícias telegráficas e as informações que se publicam dos países americanos."

Elogiou a obra que realizam os governos dentro das instituições internacionais para o fomento da tarefa comum, porém assinalou que "sempre existem novos campos onde ampliar esta ação de conhecimento e unidade. Desde 1945, quando se realizou no Chile, o último Congresso de parlamentares americanos, existe a êste respeito um grande e doloroso silêncio." U.P.

VOTO DE ANALFABETOS EM SÃO PAULO

O Tribunal Regional nega

S. PAULO, 2. O Tribunal Regional Eleitoral enviou comunicado à imprensa, desmentindo publicações feitas por diversos jornais desta Capital e do Rio de Janeiro de que nas últimas eleições — 3 de outubro — analfabetos e menores haviam votado. Acrescenta que é inexata a afirmação da existência de fraude, com o alistamento de "milhares de estrangeiros, de analfabetos e de menores".

Finaliza o comunicado dizendo:

— "Os cartórios eleitorais de São Paulo estão abertos para os que desejarem observar a maneira pela qual a Justiça eleitoral cumpre o seu dever em assunto de tanta relevância para a vida das nossas instituições democráticas." M.

DIRETOR
M. PAULO FILHO
Avenida Gomes Freire, 471

REDATOR-CHEFE
ANTONIO CALLADO

Correio da Manhã

SUPERINTENDENTE
JOSÉ V. PORTINH

N. 19.283 — ANO LV

GERENTE
ALINIO DE SALLES

2º Caderno — Rio de Janeiro, Sexta-feira, 3 de Fevereiro de 1956

Oito iates (um não encontrado) ainda dispersos pelo oceano sem completar o percurso

Procelária o melhor entre os nacionais, pelo tempo corrigido, e quinto na classificação geral — Não há notícia do Adelina

Com a chegada na noite de anteontem de um grande número de concorrentes, aumentado no decorrer do dia de ontem com a transposição da meta final pelos iates "Cangaceiro" (brasileiro), "Risque II" (argentino) e "Errante" (uruguaio), elevou-se a dezoito o número de disputantes que completaram a árdua e longa jornada da IV Regata Oceânica Buenos Aires-Rio de Janeiro. Restam, portanto, apenas oito dos 29 veleiros que iniciaram a referida prova no dia 22 de janeiro findo na capital argentina, já que houve três desistências, como divulgamos detalhadamente. As do "Aldebaran", que na costa uruguaia começou a fazer água; do "Analee", que teve seu mastro quebrado também no início da regata e, finalmente, a do argentino "Gitano", que teve um curto-circuito a bordo, fato que provocou um pequeno incêndio, inutilizando algumas de suas instalações mais importantes.

Dado o elevado número de barcos já chegados, pode-se agora concluir, que, realmente, o "Fortuna", da Escola Naval Argentina, conquistou recentemente todos os principais títulos da regata, pois além de ter conseguido ser o "Fita Azul" do continente, logrou também estabelecer um novo e sensacional recorde para a prova, e, finalmente, sagrou-se campeão real da IV Buenos Aires-Rio. Foi, assim, o belíssimo iate portenho o campeão absoluto desta empolgante jornada oceânica, sendo que muito dificilmente a sua façanha, verdadeiramente excepcional, venha a ser tão cedo superada.

"Procelária", o melhor nacional

Dentre os dezoito iates que completaram o percurso da IV Buenos Aires-Rio incluem-se os três brasileiros que, com o "Aldebaran" e o "Anabe", iniciaram a regata. Dos três, pode-se agora esclarecer que o "Procelária" foi o que melhor classificação obteve, pois além de ter sido qualificado como o quinto na classificação geral, logrou também o segundo lugar entre todos os iates de sua classe.

Chegadas de ontem

Apenas três iates completaram, no decorrer do dia de ontem, o percurso da regata. Pela manhã, precisamente às 10 horas, 24 minutos e 36 segundos, o "Cangaceiro" (brasileiro) cruzou o balisamento do Arpoador. Uma hora e pouco depois, o argentino "Risque II" atingia a etapa final da empolgante prova, precisamente às 11 horas, 31 minutos e 19 segundos, para, finalmente, às 18 horas, 34 segundos e 36,5 segundos, o uruguaio "Errante" fazer o mesmo.

Esperados .. ..

Segundo as informações que nos foram fornecidas pela Comissão de Chegada da Regata, instalada no Arpoador, os iates que se encontravam, na noite de ontem, mais próximos da meta de chegada, eram os argentinos "Pete IV" e "Banshee". Apesar de muito remotas, haviam possibilidades de ambos, ou um dos dois, completar o percurso nas últimas horas da noite de ontem. Todavia, até às 22 horas de ontem, nenhum dos dois havia apontado na linha do horizonte, o que nos leva a crer que somente pela madrugada ou manhã de hoje venham a atingir a etapa final da regata.

Não encontrado o "Adelina"

Conforme noticiamos, três iates — o "Antares", o "Delphin" e o "Adelina", todos argentinos — até anteontem ainda não haviam sido localizados, sendo que as últimas informações sôbre os três haviam sido transmitidas quando êles se encontravam no litoral gaúcho. Durante o dia de ontem, entretanto, o serviço de patrulhamento da regata, feito pela Marinha e Fôrça Aérea do Brasil, com a cooperação dos aviões e vaso de guerra argentinos, logrou sucesso em seu trabalho, já que dois dos três barcos desaparecidos foram localizados: o "Delphin" já na altura da Ilha Grande e o "Antares", ainda no litoral paranaense, na altura do porto de Paranaguá.

Quanto ao "Adelina" nenhuma informação foi conseguida, esperando-se, no entanto, que, por ser um barco pequeno, dos menores da regata, esteja ainda navegando no litoral do Paraná. De qualquer forma, o serviço de patrulhamento da regata prosseguirá hoje em sua "varredura", tentando localizar o iate argentino, que tem nove homens como tripulantes.

Localizados

Durante a "Varredura" de ontem, o serviço de patrulhamento da regata conseguiu localizar o "Pete IV" e o "Banshee", conforme já adiantamos, bem próximos à meta de chegada; o "Arrayan II" e o "Delphin", na altura da Ilha Grande e, finalmente, o "Antares", o "Petekinto" e o "Errante", todos argentinos, nas proximidades de Paranaguá. Estes além da "Adelina" consequentemente, os iates que ainda faltam a cruzar o balisamento do Arpoador, completando o percurso da IV Buenos Aires-Rio.

A classificação geral

De acôrdo com o horário de chegada dos primeiros dezessete barcos que completaram o percurso da regata, a classificação geral da IV Buenos Aires-Rio de Janeiro, segundo cálculos extraoficiais e ainda passíveis de alterações, é a seguinte: 1.º) Fortuna; 2.º) Circe; 3.º) Irucha II; 4º) Fjord III; 5º) Procelária; 6.º) Fjord IV; 7.º) Guatamu; 8.º) Tem Kile; 9º)) Jovita; 10º) Amalandro II; 11º) Juana; 12º) Cangrejo; 13º) Chance; 14º) Cangaceiro; 15º) Royono; 16º) Angelique; 17º) Risque II.

Garcia e Índio, valores julgados imprescindíveis pela técnica rubronegra para o terceiro turno

Evaristo reincorporado à equipe

Possìvelmente em Juiz de Fora, o teste definitivo para o atacante — Benitez e Garcia também integrarão o quadro misto

Tôdas as atenções dos rubronegros estão voltadas para o terceiro turno, uma vez que, pràticamente foram eliminadas as possibilidades do quadro sagrar-se vencedor do segundo turno.

A fim de que a produção da equipe na etapa derradeira do campeonato seja cem por cento, providências estão sendo tomadas com antecedência pelos seus responsáveis.

(Continua na 2.ª página)

Evaristo

SERIAM ALTERNADOS OS PORTOS DE SAÍDA DA BUENOS AIRES-RIO

INVERSÃO DO PERCURSO: Rio - Mar del Plata em 1959

A modificação visaria a beneficiar também, os concorrentes brasileiros — A proposta argentina encontrou boa acolhida no Iate Clube — Porque Mar del Plata como linha de chegada e não Buenos Aires — Pimentel Duarte: os argentinos brilharam, mas nós não decepcionamos

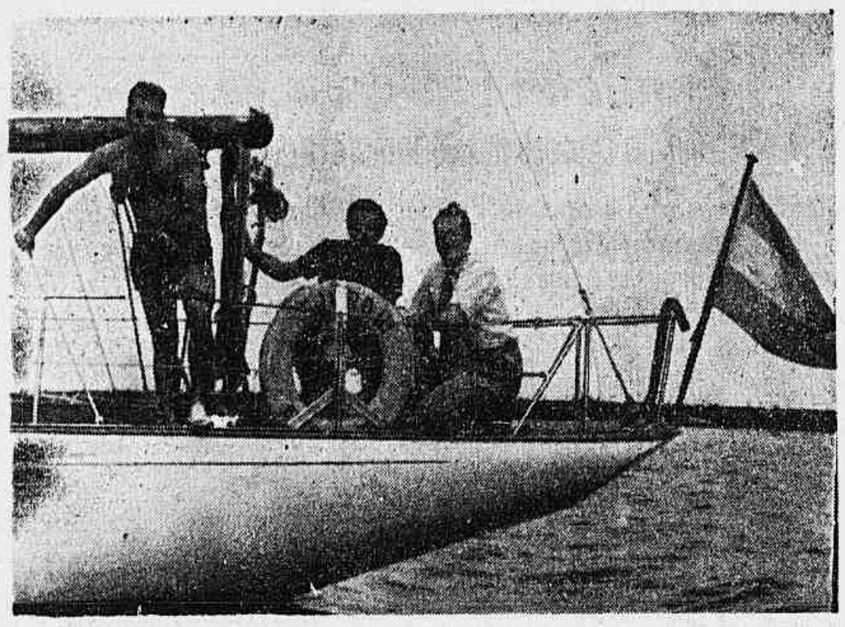

O Fjord III que teve na IV Regata Buenos Aires-Rio uma atuação excepcional colocando-se em 4.º lugar na classificação geral. É um dos barcos mais bem aparelhados e merece ser visitado pelos que se interessam pelas coisas da vela

Antes de entrarmos em detalhes sôbre o desempenho do "Procelária", comandado por Fernando Pimentel Duarte, na IV Regata Buenos Aires-Rio, sondamos sua opinião sôbre a possibilidade da inversão de percurso dessa competição que ao invés de ser sempre disputada com o desfêcho na baía de Guanabara alternadamente terminaria em Mar del Plata e Rio de Janeiro.

Explicamos então, que surpreendemos uma troca de idéias a respeito entre o vice-comodoro Joaquim Belém e os comandantes argentinos Oscar Rodriguez, do "Jovita" e Raul Guilhermo, do "Fjord III". Esclarecemos ainda que os portenhos acharam magnífica a idéia tendo inclusive Oscar Rodriguez dito que o final deveria ser Mar del Plata e não Buenos Aires por aquela cidade estar situada em mar aberto e não oferecer as dificuldades da naveção do Estuário da Plata e ainda dispor de acomodações em melhores condições do que o Iate da capital argentina.

FAVORÁVEL PIMENTEL DUARTE

— Realmente é um assunto digno de estudos. Creio que futuramente poderá ser estudada em seus mínimos detalhes e quem sabe tomar corpo como uma variante interessante de regata. As condições de vento.

— E as condições de vento?

— Não há grande dificuldade. Poderemos cobrir o percurso creio que em menor tempo do que o que atualmente gastamos. Certo que no comêço normalmente teremos o Nordeste nos ajudando e no Sul o contrário do que sucede agora, isto é,, vento de prôa. Não obstante, pegando-se bastante altura não será difícil sermos favorecidos pelo Nordeste em situação das mais vantajosas em direção quase reta a partir de um determinado percurso tendo em vista a meta de chegada.

É como se vê, um depoimento dos mais valiosos êsse externado pelo comandante Fernando Pimentel Duarte e que se o assunto fôr realmente levado a sério será por certo levado em consideração pelos que entendem do "metier". e

O "PROCELÁRIA" CORRESPONDEU

Posteriormente indagamos como se sentiu dentro do "Procelária" já que era a primeira vez que corria a Buenos Aires — Rio em barco do porte do "Procelária" considerado que anteriormente o "Vendaval" era o iate pilotado.

— Senti realmente — disse Fernando Pimentel Duarte — grande diferença em correr esta regata no "Procelária". Acostumado a velejar entre os primeiros, no "Vendaval", tive de adaptar-me a condições completamente distintas. Todavia, o "brasil" é um barco excepcional e correspondeu inteiramente à expectativa.

— Nenhum contratempo?

— Absolutamente. Aliás o "Procelária" nem parece que fêz uma regata tão longa já que até a própria pintura se encontra em bom estado. Não tivemos nenhuma vela rompida e todo o material como estaimento etc., correspondeu cem por cento.

ACOSSADO PELO "CARPINTEIRO"

Pergunta indispensável é a que se refere às condições da resistência das velas por ocasião do forte Sudoeste e Sueste que atingiu a todos os participantes nas costas do Rio Grande do Sul e do qual nossa reportagem foi testemunha ocular a bordo do contra-torpedeiro "Baependi".

— De fato o vento foi violentíssimo e alcançou a velocidade de cêrca de 90 quilômetros por hora. Nos primeiros momentos empregamos a vela grande e na próa a buja. O segundo movimento se processou com a grande na mema situação e a buja n. 2. Posteriormente empregamos a grande com rizo na primeira fórrae buja n. 2. A seguir usamos a grande na segunda fórra e a buja n. 2 e finalmente a grande na segunda fórra e a buja de capa. Esses movimentos que

(Continua na 2.ª página)

LAURITO DENUNCIARÁ À F.I.F.A. os paraguaios que o agrediram

MONTEVIDÉU, 2 (De Fernando Carlos, da S.P.) — Na partida final da rodada de ontem pelo Campeonato Sul-Americano de Futebol, tivemos o prélio entre Argentina e Paraguai, o qual foi dirigido pelo nosso patrício João Batista Laurito. Quase ao final do encontro, registrou-se, dentro da área argentina um choque entre o zagueiro Vairo e o atacante Romero, no qual os guaranis reclamaram penalty e como Laurito nada marcasse rodearam-lhe terminando por agredi-lo. O árbitro reagiu e expulsou Maciel, Hermosilla e Benitez Cazco, formando-se então grande confusão, entrando na cancha os reservas guaranis, o técnico e alguns membros da delegação. Ao final do incidente viu-se que Laurito havia recebido um sôco de um paraguaio, que se presume seja o zagueiro Cazco.

APONTARA' OS AGRESSORES

Após a peleja procuramos ouvir a palavra de Laurito, o qual apresentava um hematoma no ôlho esquerdo, proveniente do sôco recebido. Disse-nos êle que fará um relatório completo do incidente, apontando os jogadores que o agrediram, esperando que o Tribunal de Penas do Campeonato tome as medidas de punição, a fim de que o caso não se repita. Declarou também que fará outro relatório, êste à FIFA, historiando o caso, para conhecimento da entidade máxima do futebol mundial.

Contra a Argentina o prélio de domingo

Deverá ser mantido o quadro brasileiro — Luizinho, a grande figura de anteontem — Amanhã: Uruguai x Chile

Luizinho, que vemos nessa jogada impetuosa, foi a grande figura no jôgo com o Peru

MONTEVIDÉU, 2 (Serviço especial da S. P.) — Uruguai e Argentina continuam liderando o Campeonato Sul-Americano Extra de Futebol que está se desenrolando, nesta capital, no Estádio Centenário.

A colocação, por pontos perdidos, é a seguinte:
1.º lugar — Uruguai e Argentina — 0.
2.º lugar — Chile — 2.
3.º lugar — Brasil — 3.
4.º lugar — Paraguai — 5.
5.º lugar — Peru — 6.

ESCALADA, O GOLEADOR

Escalada, meia-esquerda do Uruguai, é o artilheiro do Sul-Americano, com 3 goals; seguido de Hormazabal, do Chile; Miguez, do Uruguai, Gomes, do Paraguai, Tito Drago, do Peru, e Labruna, da Argentina, todos com dois tentos. Vem a seguir: Maurinho, Alvaro e Zezinho, do Brasil; Benelli, Vairo e Cecconato, da Argentina; Roque, do Uruguai e Sanchez, do Chile, todos com um tento.

PRÓXIMOS JOGOS

Os próximos jogos do Sul-Americano Extra de Futebol são os seguintes:
Sábado — Às 21,30 horas — Uruguai e Chile.
Domingo — Às 19,30 horas — Peru x Paraguai;
Às 21,30 horas — Brasil x Argentina.

WASHINGTON RODRIGUES, O PREFERIDO

MONTEVIDÉU, 2 (De Fernando Carlos, da S. P.) — Os dirigentes brasileiros estão bastante satisfeitos com o árbitro uruguaio Washington Rodrigues, por suas arbitragens nas pelejas que em nosso país tomou parte, e pretendem que seja êle também o juiz do prélio de domingo no qual enfrentaremos a

(Continua na 2.ª página)

Fernando Magalhães, Alexandre de Souza, Fernando Caldas, Fernando Pimentel Duarte (comandante) e Jean Roberto Maligo, bravos tripulantes do "Procelária", o melhor iate brasileiro classificado na IV Buenos Aires-Rio

VENCEU O AMÉRICA EM CAMPOS

CAMPOS, 2 (Sport Press) — O quadro principal do América, derrotou o Americano, vice-campeão local, por 1 x 0, "goal" de Romeiro aos 5 minutos da fase complementar.

UM JUIZ BRASILEIRO com a delegação na Europa

Pretensão justa do Departamento de Árbitros, observada invariavelmente pelas entidades do estrangeiro — Gama Malcher, o indicado — A C. B. D. dará a última palavra

Tôdas as delegações estrangeiras quando partem para uma viagem mais prolongada ao estrangeiro levam, entre os componentes da sua embaixada um árbitro que é reconhecido pela FIFA, mesmo quando nas pelejas internacionais que disputam o juiz tem de ser neutro. Esta providência visa, de um lado, o aperfeiçoamento internacional dêsse árbitro, que mais tarde poderá transmitir suas experiências aos seus companheiros e, do outro, o seu emprêgo como auxiliar, quando o outro "linesman" é fornecido pelo país em que se disputa o jôgo. Partindo dessa norma, o Departamento de Árbitros da FMF pedirá à CBD que seja incluído um juiz na delegação que visitará a Europa no próximo mês de abril, onde disputará sete partidas internacionais.

GAMA MALCHER O INDICADO

Acredita o sr. Fausto de Almeida, diretor do Departamento de Árbitros, que a ida de um juiz brasileiro poderia concorrer em muito na melhoria das arbitragens, mormente quando se planeja a criação da Escola Nacional de Árbitros, em que o juiz que fôr escolhido para a viagem poderá contribuir significativamente com as suas experiências. Consta, inclusive, que até o nome do árbitro havia sido apontado, sendo êle, Gama Malcher, devidamente credenciado pela F. I. F. A. como árbitro internacional.

COM A C. B. D. A ÚLTIMA PALAVRA

Depende, agora, da C. B. D. a possibilidade da concretização do plano, que, sem dúvida alguma merece as melhores atenções, não só do ponto de vista citado, como também no sentido de prestigiar o árbitro brasileiro na Europa. A ida de juiz nacional ao Velho Mundo concorreria para, além de obter o aperfeiçoamento das normas de conduzir as partidas,

(Continua na 2.ª página)

PROVÁVEIS INTEGRANTES DA SELEÇÃO

O sr. Stanley Rouss, secretário da THE FOOTBALL ASSOCIATION, dirigiu-se à CBD solicitando dados a respeito do futebol brasileiro e dos jogadores que integrarão sua equipe, na próxima excursão ao Velho Mundo, quando se exibirá na Inglaterra, em maio do corrente ano.

Em resposta, a entidade eclética comunicou que possìvelmente serão os seguintes os integrantes de sua equipe:

— Gilmar (Corintians), Helio, (Vasco), e Veludo (Fluminense), goleiros; Paulinho (Vasco), Pavão (Flamengo) e Nilton Santos (Botafogo), zagueiros; Dequinha (Flamengo), Zózimo (Bangu), Mirim (Vasco), Djalma Santos (Portuguêsa de Desportos), Ivan (América) e Jordan (Flamengo); Indio (Flamengo), Didi (Fluminense), Escurinho, (Fluminense), Sabará (Vasco), Walter (Vasco), Vavá (Vasco), Maurinho (São Paulo) e Zizinho (Bangu).

Mário Viana

MÁRIO VIANA técnico do Taubaté

Recebeu o convite e está disposto a abandonar o apito

SÃO PAULO, 2 — O árbitro Mário Gonçalves Viana, depois de brilhar durante muitos anos na direção de partidas de futebol, inclusive em Campeonatos Sul-Americanos, quando teve oportunidade de dominar por completo a torcida peruana, em apenas quinze minutos de jôgo, no célebre encontro entre Uruguai e Peru, disputado em Lima, vai trocar o apito pelo papel de treinador das quatro linhas. Aliás esta resolução do nosso árbitro número um vem de longa data. Mário cansado do sapupos, das incompreensões dos dirigentes, dos jogadores e da assistência, agora vai trabalhar na nobre arte de fazer craques.

O nosso conhecidíssimo apitador número um recebeu uma proposta, aliás muito boa, da diretoria do Taubaté, para dirigir as suas equipes, que tão brilhante figura desempenharam no certame bandeirante. Os entendimentos prosseguem com bastante êxito e assim, num futuro muito próximo, teremos oportunidade de ver Mário Viana dirigindo, dentro das quatro linhas do tapete verde, dos estádios, onze jogadores em busca de um triunfo. Que Mário Viana seja feliz na sua nova função, são os votos de todos os desportistas. Asp.

AVIAÇÃO

"APELO PARA QUE SE APAGUEM TÔDAS AS FRONTEIRAS QUE NOS TÊM SEPARADO, EM BENEFÍCIO DA FAB, EM PROL DA GRANDEZA DO BRASIL"

Declarações do ministro Vasco Alves Secco agradecendo a manifestação recebida por oficiais-generais da FAB — O discurso do chefe do Estado-Maior da Aeronáutica

O ministro Vasco Alves Sêcco (à direita) recebendo os cumprimentos do major-brigadeiro Armando de Souza e Mello Ararigboia, chefe do Estado-Maior da Aeronáutica

Promovido pelo major brigadeiro Armando de Souza e Mello Ararigboia, chefe do Estado-maior da Aeronáutica, oficiais da FAB e civis que servem no Ministério da Aeronáutica estiveram ontem à tarde no Salão Nobre do Edifício Sede do Ministério onde apresentaram cumprimentos ao ministro Vasco Alves Secco por motivo da sua permanencia na pasta da Aeronáutica.

Dentre as inúmeras pessoas destacamos: major brigadeiro Antonio Appel Netto, Alvaro Hecksher e Américo Leal; brigadeiros Francisco de Assis Corrêa de Mello, Raymundo Vasconcellos de Aboim, Reynaldo Joaquim Ribeiro de Carvalho Filho, Archimedes Cordeiro, Carlos Rodrigues Coelho, Casemiro Montenegro Filho, Antonio Alberto Barcellos, Lussaro Fausto de Souza, Joelmir Campos de Araripe Macedo, José de Souza Prata, Manoel Narciso Castello Branco, Arthur Alvim Camara, Edgard Correa de Mello e Waldemiro Advincula Montezuma; cels. avs. Julio Américo dos Reis, Nelson Freire Lavenere-Wanderley, Lauro Oriano Menescal, Dario Cavalcanti de Azambuja, Theophilo Otoni de Mendonça, Helio Costa, Martinho Candido dos Santos, Synval de Castro e Silva, Anysio Botelho, Francisco Teixeira, João Francisco Milanez Filho, Adamastor Beltrão Cantalice, Renato Augusto Rodrigues, Alcides Moitinho Neiva, Dirceu de Paiva Guimarães, Epaminondas Chagas, Afonso Celso Parreiras Horta, Othelo da Rocha Ferraz; cel. int. aer. Augusto Xavier dos Santos, Luiz Peres Moreira, Ovidio Alves Beraldo, Thiago de Santa Arguelo; cels. drs. Salvador Ochôa Cavalcante, Waldemir Salem, Geraldo Cezario Alvim; srs. Tito Carnasciali, Rudy Hoerly, diretores da Fábrica "Fokker", todos oficiais da USAF que servem na Comissão Aeronáutica; Ivan Esoirito Santo Cardoso, comt. av. Fernando Gastal, dr Jacintho Coelho Branco, Erick de Carvalho, Oswaldo Lemgruber, eng. José Crysantho Seabra Fagundes, cel. Ivo Gastaldoni, cel. av. Ricardo Nicoll, promotores Silvio Campos, Orlando Ribeiro da Costa, Eugenio Carvalho Nascimento; cel. av. João Luiz Vieira Maldonado; oficiais de gabinete do ministro da Aeronáutica, jornalistas credenciados junto ao gabinete e muitos oficiais da FAB.

Iniciando a solenidade falou o major brigadeiro Armando de Souza e Mello Ararigboia, chefe do Estado-Maior que pronunciou o seguinte discurso:

"Os oficiais generais da Fôrça Aérea Brasileira, os chefes de serviço e de direção, os oficiais superiores em função de comando e os demais pertencentes aos órgãos da Aeronáutica sediados no Rio, irmanados pelo mesmo espírito de compreensão e solidariedade, de júbilo e de esperanças, aqui estão reunidos nesta cerimônia singela para trazer a V. Exa. os cumprimentos mais sinceros e mais efusivos pelo ato de justiça e de sabedoria do novo govêrno da República, conservando à testa dos destinos da Aeronáutica Brasileira a figura que soube polarizar os anseios e as esperanças de tôda uma classe, congregando em tôrno de sua pessoa, chefes e subordinados, humildes servidores e funcionários graduados.

É que todos êles vêem na figura de V. Exa. o chefe magnânimo, mas enérgico nas horas necessárias, o trabalhador infatigável, capaz e realizador, digno da confiança que em sua pessoa depositou o eminente Presidente da República, que soube desta forma atender aos verdadeiros reclamos de tôda uma corporação, reclamos estes estruturados em bases sólidas e firmes e não em sofismas e argumentação falsa.

É por êste motivo, senhor ministro, que os brigadeiros, oficiais superiores, capitães e tenentes, funcionários de tôdas as categorias, amigos e admiradores de V. Exa. aqui estão presentes para externar pessoalmente esta satisfação e o contentamento pelo fato que em si representa o coroamento de uma atitude".

Após o discurso do chefe do Estado-Maior da Aeronáutica, o ministro Alves Secco agradeceu pronunciando o seguinte discurso:

"Sejam as minhas primeiras palavras expressões da gratidão e do apreço que voto aos ilustres companheiros aqui presentes, de cuja colaboração imprescindo o sucesso de nossa administração.

Honrado com a confiança em mim depositada pelo Excelentissimo Senhor Presidente da República, aceitei resolutamente o cargo de ministro da Aeronáutica conhecendo embora as asperezas da missão e ciente da tremenda responsabilidade inherente ao posto.

Os problemas que à testa dêste Ministério teremos que enfrentar e que estão a exigir soluções definitivas, são complexos e quase sempre enredados em inúmeros quesitos até hoje irrespondidos. Não há fugir a êles: devemos resolvê-los para que não asfixiem o entusiasmo e as aspirações legítimas da coletividade que dirigimos. Tarefa sôbre-humana seria pretender solvê-los todos simultâneamente, do fundo de um gabinete, a golpes mágicos de caneta. Cumpre primeiramente selecioná-los por ordem de importância, equacioná-los e então, com auxílio daqueles que mais de perto suportam as conseqüências, dar-lhes respostas satisfatórias face às circunstâncias atuais e de acôrdo com o que pretendemos no futuro.

Não me proponho a descobrir fórmulas milagrosas para curar nossos males de uma só vez mas não pouparei esforços no sentido de, pelo menos, traçar uma orientação que possibilite a todos que comigo labutam ou que no futuro venham a me suceder, a homogeneidade de ação e a continuidade administrativa de que carecemos para progredir.

Reclama nosso cuidado pronto uma reorganização do Ministério que lhe proporcione estrutura verdadeiramente funcional e desembarace seus órgãos de subordinações injustificáveis, permitindo-lhes o preenchimento pleno de suas finalidades.

O reequipamento de nossas unidades merecerá nossa atenção imediata; já estamos tratando de ampliar os recursos do Fundo Aeronáutico que será empregado no reaparelhamento de nossa infraestrutura, na renovação de nosso material de vôo e, direta ou indiretamente, no incentivo ao desenvolvimento à indústria aeronáutica nacional.

A reestruturação dos quadros de oficiais, assunto que já encontramos em andamento, receberá novo impulso para que possamos contar com os elementos necessários ao preenchimento dos claros decorrentes da reorganização do Ministério.

A execução do reajustamento dos quadros de pessoal subalterno deve, sem delongas, ser estudado a fim de pôr côbro a situação angustiosa de estagnação e de desnivel em que se encontram os diversos ramos de especialidades da F.A.B.

Faz-se mister incrementar o recrutamento, a formação e o aperfeiçoamento do pessoal para atender às necessidades determinadas pelo crescimento da Fôrça Aérea para acompanhar a evolução da Técnica.

A eficiência de uma organização militar se forma antes de mais nada, no sadio respeito à hierarquia e na observância irrestrita à disciplina; sòmente assim se obtem o clima de confiança e de respeito sem o qual não se administra nem se comanda. É intenção nossa comandar e administrar.

São estas, a meu ver, medidas inadiáveis a que nos devemos dedicar sem restrições para obter resultados estáveis e não apenas vantagens momentâneas.

As deficiências que vêm prejudicando a nossa Aeronáutica e gradativamente se acentuam com o decorrer dos anos, têm sido provocadas muitas vezes pela precariedade das soluções de emergência a que nos obriga a exigüidade dos meios ou a comodidade da improvisação. Poderemos sobrepujá-las, em grande parte, se conseguirmos suprir pela qualidade o que nos faltar em quantidade e se estabelecermos linhas mestras de doutrinas em torno das quais se desenvolvam nossas atividades.

Com a ajuda de Deus e a cooperação dos meus camaradas tenho a certeza de que levarei a bom têrmo a tarefa que me foi confiada e, unidos no ideal comum de bem servir nosso país, conquistaremos para Aeronáutica do Brasil lugar de destaque entre as fôrças vivas da Pátria".

Terminada a leitura do seu discurso o ministro Vasco Alves Secco, visivelmente emocionado declarou: "Apelo para que se apaguem tôdas as fronteiras que nos têm separado, em benefício da FAB, em prol da grandeza do Brasil".

Ouviram-se palmas e o ministro Vasco Alves Secco foi muito cumprimentado.

SATISFEITO COM O VÔO DE NOVA YORK AO CAIRO NUM AVIÃO DE TURISMO

CAIRO, 2. O capitão aviador William Judd, cuja tentativa de efetuar um vôo direto de Nova York a esta capital foi impedido pelo mau tempo, chegou hoje a seu destino, depois de um vôo noturno sem escalas iniciado em Paris, pilotando um avião do tipo esporte, Monomotor.

Judd decolou no Aeroporto de Westchester, nas imediações de Nova York, no domingo passado, com a intenção de estabelecer novo recorde de distância para aviões leves, mas viu-se obrigado a aterrar em Paris, por motivo do mau tempo e esgotamento físico.

"Estou certo de que teria chegado ao Cairo sem escalas", afirmou, acrescentando que provàvelmente fará outra tentativa, mas no verão.

O aludido aviador saiu de Paris com tempo muito frio e voou acompanhando a costa do Mediterrâneo até chegar ao Egito. Sua espôsa, que havia viajado de Nova York para Paris num avião comercial, fêz o mesmo até à capital egípcia.

Ao descer no aeroporto, Judd disse: "Sinto-me perfeitamente bem. Poderia voar dez horas mais. Na viagem não pude dormitar por não possuir pilôto automático".

Informou o pilôto que a sua velocidade média foi de 265.540 km/h nas 15 horas e 41 minutos de vôo. Com o tempo de 24 horas e 11 minutos correspondente à travessia de Nova York a Paris, o tempo total de Nova York ao Cairo foi de 39 horas e 52 minutos.

"É mais ou menos o que havia previsto, e estou bastante contente com o resultado. A meu ver, êste vôo constitui, à sua maneira, um recorde para aviões leves monomotores em vôo efetuado por um só piloto de Nova York-Cairo", concluiu. U.P.

AVISO AOS AVIADORES

A Diretoria de Rotas Aéreas divulgou ontem as seguintes informações:

CACHOEIRA DOS ÍNDIOS — Aeródromo impraticável;

GRAVATAÍ — Tôrre de contrôle, recepção na freqüência de 126.3 megaciclos, e biruta inoperantes;

JANUÁRIA — Aeródromo praticável;

MONTE APRAZÍVEL — Biruta restabelecida;

MOURINHOS — Aeródromo praticável;

PIRAPORA — Radiofarol prefixo PI, e Rádio Pirapora, freqüência de 310 quilociclos, restabelecidos;

PÔRTO ALEGRE — Rádio Palegre, freqüência de 4220 quilociclos, operando normalmente;

RIO DE JANEIRO — Aeródromo dos Afonsos — Balizamento noturno, das pistas, inoperante.

DISPENSADO DA "ZWPN4"

O ministro Vaco Alves Secco, assinou portaria, resolvendo dispensar o suboficial Pedro de Moura Freitas das funções que exerce na estação de rádio "ZWPN4", junto à Embaixada do Brasil em Assunção, na República do Paraguai.

Transferência de suboficiais e sargentos

O brigadeiro Reinaldo de Carvalho Filho diretor-geral o Pessoal da Aeronáutica transferiu para as unidades e estabelecimentos abaixo, os seguintes suboficiais e sargentos:

Para o Destacamento de Base Aérea de Campo Grande, o suboficial Antonio Matto Grosso Pereira, da Diretoria de Pessoal;

para o Parque de Aeronáutica de São Paulo, o sargento Luiz Araújo Silva, da Escola de Aeronáutica dos Afonsos;

para a Escola de Aeronáutica dos Afonsos, o sargento Haroldo de Lima, da Base Aérea de Fortaleza;

para a Base Aérea de Belém, o suboficial Lourival Lopes de Vasconcelos, do 1/2.º Grupo de Aviação.

CONCURSO PARA MÉDICO DA AERONÁUTICA

Realizar-se-á, no dia 22 do corrente, a prova escrita das especialidades de anestesia, laboratório, oftalmologia e radiologia, do concurso de admissão e matrícula ao 12.º Curso Especial de Saúde.

Os candidatos inscritos no Distrito Federal deverão se apresentar na sala de aulas da Diretoria de Saúde da Aeronáutica, no 8.º andar do edifício do Ministério da Aeronáutica, Avenida Marechal Câmara n.º 233, às oito hora da manhã, providos de carteira de identidade e de caneta-tinteiro.

ESTAÇÃO DE PASSAGEIROS

FORTALEZA, 2 — Será construida nova estação de passageiros no Aeroporto Pinto Martins, desta capital.

As providências para imediato início da obra estão sendo tomadas de comum acôrdo pelo Govêrno do Estado e pelo Comando da Base Aérea local. (*Asp.*)

MODIFICAÇÕES NO CAÇA "HAWKER-HUNTER"

LONDRES, 2 — "O caça a jato britânico "Hawker-Hunter", em serviço da RAF e nas fôrças aéreas de um certo número de paises da Organização do Tratado do Atlântico Norte, deu provas das suas qualidades de vôo, mas foram introduzidas certas modificações no emprêgo dos seus canhões", anunciou ontem nos Comuns o Sr. Birch, secretário de Estado da Aeronáutica, acrescentando: "Esperamos que possa entrar em serviço antes do verão importante número de aparelhos modificados".

Anunciou o ministro, por outro lado, que o novo programa de defesa previa ligeira redução dos "Hunter" encomendados.

O "Hawker-Hunter", que atingiu a velocidade horária de 1.100 kms. H., metros em baixa altitude, pode ser plenamente abastecido, receber, munições e oxigênio em sete minutos. A aeronave é armada com 4 canhões de 3 milímetros que podem disparar uns 1.200 tiros por minuto. Eleva-se a 121 milhões de libras o total das encomendas de "Hunter" pelos paises estrangeiros.

Em setembro de 1953 Neville Duke batia a bordo de um dêsses aparelhos o "recorde" mundial de velocidade pura. (F.P.)

ATOS DO MINISTRO

O ministro Vasco Alves Secco assinou os seguintes atos:

Dispensando, o primeiro-tenente intendente Mozart Ferreira Gondim Leite, das funções de a[illegible] permanente do representante do Ministério da Aeronáutica junto à "Fokker Indústria Aeronáutica";

designando, o capitão intendente Durval Cacela Lobato, para exercer as funções de agente permanente do representante do Ministério da Aeronáutica junto à "Fokker Indústria Aeronáutica";

transferindo, por necessidade do serviço, para a Base Aérea de São Paulo, o major aviador Amilcar da Fonseca Lima, do Quartel General da 4a. Zona Aérea;

dispensando, das funções que exerce na Base Aérea de Salvador, o major-aviador Antônio Vieira Cortez, passando a adido à Diretoria do Pessoal da Aeronáutica, para todos os efeitos;

designando, por necessidade do serviço, o capitão aviador Wandyr Binato Nogueira, para exercer as funções de ajudante de ordens do brigadeiro-do-ar Armando Perdigão.

GUIA ELETRÔNICO

LOS ANGELES, 2 — "O "Flood", novo tipo de "Super-Sabre" a jato capaz de guiar-se por si mesmo para o objetivo a atingir, realizou ontem o seu primeiro vôo", anunciou a "North American".

O "guia eletrônico" do "Flood" permitirá ao pilôto reservar a sua atenção às necessidades das operações táticas e reduzirá grandemente as possibilidades de erros, sempre possiveis nas velocidades supersônicas", — explicou um porta-voz da companhia. (F.P.)

Requerimentos despachados pelo ministro da Aeronáutica

O ministro Vasco Alves Secco despachou ontem os seguintes requerimentos:

Orlando Guerreiro de Brito, solicitando seja dispensado da divida de Cr$ 7.456,20 para com o Hospital Central de Aeronáutica: "Autorizo";

cap. int. Wilson de Oliveira Crespo, solicitando em grau de recurso, sua inclusão no quadro de acesso para promoção a major: "Indeferido";

cap. int. Ayrton Gluck Pombo, solicitando em grau de recurso, sua inclusão no quadro de acesso para promoção a major: "Indeferido";

ten. Francisco Borges Machado, solicitando os benefícios da Lei n.º 2.370, de 9 de dezembro de 1954: "Indeferido";

suboficial Christiano Faggiano, solicitando inspeção, em grau de recurso, pela Junta Superior de Saúde: "Deferido";

suboficial Nelson Chagas e taifeiro Oswaldo Gomes da Silva, solicitando ancelamento de punições: "Cancelem-se";

sarg. Giacomo Ginnari, solicitando retificação do nome e nacionalidade do seu progenitor de Domingos Ginnari, de nacionalidade brasileira, para Domenico Ginnari de nacionalidade de italiana: "Deferido";

taifeiro Alvaro Ribeiro de Oliveira, solicitando reinclusão no serviço da Fôrça Aérea Brasileira: "Indeferido";

cabo Mauricio Lacerda Calazans, solicitando tolerância de idade a fim de se inscrever no próximo concurso de suficiência à Escola de Especialistas de Aeronáutica: "Indeferido";

Valeriano Pereira da Silva, solicitando pagamento de 25% de gratificação adicional: "Indeferido";

Luiz da Cunha Machado Neto, solicitando transferência para a função de referência e série funcional idêntica da T.U.M. do Ministério da Aeronáutica: "Indeferido";

Basilio da Silva, Demerval Julio de Miranda, Edgard Fernandes de Farias, Faustino José Martiliano, Genecy Manhães, José Ivo de Farias, Alaerte Ferreira Campos, João Hipolito da Silva, Joaquim Francisco de Assis, Francisco Abreu da Silva, Auspicio Alves da Silva, Ilton Ferreira, Jaldovaldo Lopes da Costa, Vicente Evagelista Loureiro, Rufino Pinto de Carvalho, José Heronides Câmara, Antônio Caldevilla Morião, João Egidio de Souza, Agelgicio de Souza, Pedro Pereira da Silva, Benedito Silva II, Demosthenes Bitencourt da Silveira, Alfredo Eurico da Silva, José Ferreira de Oliveira, Alberto de Oliveira Lage, Ayiton da Costa Lopes, solicitando pagamento do abono de emergência de que trata a Lei n.º 1.765, de 18 de dezembro de 1952: "Indeferido";

ten. Francisco Salles de Lorena Fernandes solicitando seja mandado instaurar um inquérito sanitário de origem: "A Diretoria de Saúde para atender";

Maria Augusta Rodrigues, sargento Osias Viana de Andrade e Benjamim Manoel Zanatta, solicitando inspeção, em grau de recurso, pela Junta Superior de Saúde: "Deferido";

João Luiz de Araújo Silva, solicitando inspeção pela Junta Superior de Saúde: "Deferido";

sargento Jurandir Dias Milicio, solicitando autorização para gozar suas férias regulamentares, relativas ao ano de 1955, nas Repúblicas da Argentina e Uruguai: "Concedo";

sarg. Jayme Domingos Vieira, solicitando reinclusão nas fileiras da Fôrça Aérea Brasileira: "Indeferido";

João Antonio de Brito, Renato Galdino da Silva, Raymundo Magalhães de Carvalho e João Freitas Seguro, solicitando o pagamento do abono de emergência, de que trata a Lei n.º 1.765, de 18.12.1952: "Indeferido".

CONTRA A ARGENTINA O PRÉLIO...

(Continuação da 1.ª página)

Argentina. Para tanto os dirigentes nacionais entraram em entendimento com os argentinos para que tudo seja resolvido de comum acôrdo, no sentido de ser conseguido aquêle juiz para apitar a peleja.

EM BUENOS AIRES MENDONÇA FALCÃO

MONTEVIDÉU, 2 (De Fernando Carlos, da S. P.) — Conforme informamos antecipadamente partiu na manhã de hoje para Buenos Aires o deputado Mendonça Falcão, a fim de tratar da temporada de dois clubes argentinos na capital paulista. Falando à reportagem pouco antes de embarcar o presidente da FPF, disse que caso não consiga a ida dos dois clubes argentinos, será então convidado o Nacional, desta capital, para juntamente com dois clubes paulistas disputar um torneio quadrangular.

APRONTO HOJE

MONTEVIDÉU, 2 (De Fernando Carlos, da S. P.) — Os jogadores brasileiros encontram-se bastante satisfeitos com a atuação de ontem à noite, quando derrotaram o Peru por 2x1. A torcida brasileira que se encontra aqui comemorou a vitória com grande efusão, tendo também os jogadores recebido hoje pela manhã, diversos telegramas de esportistas brasileiros, felicitando-os pela vitória, entre os quais um do presidente da CBD, sr. Silvio Pacheco.

TREINO AMANHÃ PELA MANHÃ

O técnico Osvaldo Brandão marcou um treino de conjunto para amanhã pela manhã, possivelmente no Estádio Centenário, quando serão dados os últimos acertos no quadro para a grande peleja de domingo contra a Argentina, na qual uma vitória representaria a reabilitação total da equipe. O coletivo deverá ter a duração de uma hora, sendo precedido de ginástica. Falando à reportagem Brandão declarou que pretende manter a mesma equipe, não sendo feita nenhuma alteração. Roberto e Alfredo, que se encontram ligeiramente contundidos deverão ser poupados amanhã, mas estarão à postos contra os argentinos.

LUIZINHO A GRANDE FIGURA

MONTEVIDÉU, 2 (De Fernando Carlos, da S. P.) — Hoje pela manhã os jornais uruguaios registram a vitória do Brasil sôbre o Peru, tecendo elogios à atuação da equipe brasileira. Em linhas gerais dizem os jornais que melhorou bastante o quadro nacional, desde as partidas contra o Chile e Paraguai. O ataque é alvo de grandes elogios, especialmente a ala esquerda Luizinho e Canhoteiro, apontada como ponto alto da equipe. No entanto a maior figura em campo é apontada na pessoa do meia esquerda Luizinho, que fêz esquecer inteiramente a Jair. Melhorou bastante a cotação de nosso quadro para o prélio de domingo contra a Argentina, que segundo esperam os cronistas urugaios será das mais disputadas e duras.

CAUTELOSOS OS ARGENTINOS

MONTEVIDÉU, 2 (De Fernando Carlos, da S. P.) — Hoje pela manhã estivemos conversando com um grupo de jogadores argentinos, os quais falando sôbre a peleja de ontem contra o Paraguai disseram que o quadro não estêve muito bem, mas que esperam para a partida de domingo contra o Brasil melhorar a produção do time. Por outro lado, da conversa ficou-nos a impressão de que os portenhos passaram a temer bastante os brasileiros depois das atuações de ontem à noite.

EM BRUXELAS a estréia do Vasco

BRUXELAS, 2 — Chegaram a bom têrmo as negociações entre o clube de futebol Anderlecht e o Vasco da Gama, do Rio de Janeiro.

O Anderlecht jogará com os vascainos, no Estádio Emile Veroe, nesta capital, no dia 31 de março próximo, em partida noturna.

Será o primeiro matche de uma série de 12 que o Vasco disputará na sua excursão pela Europa, quando enfrentará principalmente o Reims, o Racing de Paris (a 1.º de maio), o Arsenal e um quadro da Turquia. F.P.

EVARISTO...

(Continuação da 1.ª página)

EVARISTO REINCORPORADO À EQUIPE

Evaristo já se refez inteiramente da contusão que o manteve à margem do quadro durante todo o segundo turno. O atacante tem cumprido boas atuações durante os treinos, como demonstrou ontem, quando foi uma das figuras salientes do gramado.

Portanto, o Flamengo poderá contar com o renomado jogador para o fase final do certame carioca. Aliás, a direção técnica ficou tão entusiasmada com o desempenho do dianteiro, que já o reincorporou à equipe para os próximos compromissos, para os quais foram escolhidos vinte e três profissionais.

TESTE EM JUIZ DE FORA, POSSÌVELMENTE

A fim de apurar ao máximo a forma de Evaristo, a direção técnica tenciona submetê-lo a um teste decisivo, incluindo-o no quadro misto que excursionará pelo interior. A apresentação do meia-esquerda provàvelmente terá lugar domingo vindouro, em Juiz de Fora, cidade que reúne as preferências do vice-presidente Fadel Fadel.

BENITEZ E GARCIA INTEGRARÃO O MISTO

Benitez e Garcia também figuram nas cogitações da direção do preparador guarani, daí o seu empenho de incluí-los no quadro que excursionará pelo interior a partir de domingo, possìvelmente.

Assim, com exceção de Rubens, o Flamengo passará a contar com todos os elementos que se sagraram bicampeões metropolitanos, no terceiro turno, isto é, no período decisivo do campeonato.

AUTORIZAÇÃO PARA O FABRICO DE VINHOS COMPOSTOS

O diretor das Rendas Internas, nos têrmos do art. 16 da Constituição das Leis do Impôsto de Consumo, concedeu autorização a Roberto Picchi, estabelecido em Jundiaí, no Estado de São Paulo, para fabricar os vinhos compostos: Vermute, tinto, doce e quinado, tinto, doce, cujas fórmulas foram arquivadas no Instituto de Fermentação do Ministério da Agricultura, ficando, assim, tais produtos beneficiados com a redução do impôsto previsto na referida Consolidação.

OITO IATES...

(Continuação da 1.ª página)

eram ditados de acôrdo com a intensidade do vento consumiram duas horas. Posteriormente com o tempo mais brando se processou a volta do normal na ordem inversa.

— Em que altura pegou o sueste?

— Esse vento como sabe impulsiona os barcos para a costa e é conhecido como "carpinteiro". Fomos alcançados pelo "carpinteiro" entre Mustarda e Sarita. Depois veio o "pamperito" que suportamos muito bem.

Nessa altura Fernando Pimentel Duarte dá um grande sorriso como a dizer que o "pamperito" não o atemoriza já que tem bastante experiência e não o respeita tanto como o "pampeiro" e o "carpinteiro" que pela direção que toma é temido inclusive pelos comandantes de grandes navios de navegação comercial.

Tempo favorável aos barcos grandes

A seguir, abordando a regata de um modo geral frisou:

— Esta regata evidentemente foi favorável a barco de grande calado. Estes puderam aproveitar a violência do vento e ainda as condições do mesmo que durante boa parte do percurso impulsionou os iates para a direção desejada, isto é, o Norte.

O que houve com o avião americano

Curioso pelo detalhe que foi fornecido pela "Emissora Continental" quando nas suas transmissões normais diretamente do "Baependi" entrou em contacto com a Rádio do Iate Clube que dava uma versão fornecida por um avião americano sôbre o "Cangaceiro", indagou:

— O que se passou nesse dia com o "Cangaceiro"?

— Nada retrucamos. E esclarecemos a seguir. O que houve foi que o "Cangaceiro" entrou em contacto com um avião da Cruzeiro do Sul mandando uma mensagem de que tudo a bordo ia normal. Nessa ocasião passou pelo barco pilotado pelo iatista Domício Barreto um avião americano que interpretou a mensagem como algum acontecimento anormal. Foram pedidos pela Rádio do Iate Clube, esclarecimentos à Embaixada Norte Americana e o equívoco foi perfeitamente solucionado.

— Ainda bem, voltou Pimentel Duarte. Ficamos tão nervosos com a insistência do contacto da Emissora Continental com o Iate Clube que estávamos nessa ocasião ouvindo por duas horas seguidas, que desligamos o rádio.

Tripulação alma do barco

O comandante do "Procelária" é dêsses desportistas que nunca esquece o trabalho de seus homens de bordo. Elogiou todos seus tripulantes sem distinção e disse que sem o trabalho de equipe nada se poderia fazer de eficiente.

O que falta ao nosso iatismo

A conversa ia agradável e aproveitamos para indagar como encarou o feito excepcional dos argentinos que indiscutivelmente diveram uma performance digna dos maiores elogios e deram inequívocas demonstrações do poderio da vela do Estuário do Plata.

— Realmente a vitória dos argentinos foi das melhores e a nós desportistas só merece elogios os desempenhos dos platinos. Todavia sou de opinião que dentro dos nossos limitados recursos materiais em matéria de barcos à vela não decepcionamos. A vantagem dos argentinos reside justamente no fato de receberem apoio oficial dos mais eficientes e por causa disso dispõem de estaleiros dos seus arsenais para incrementarem o desenvolvimento da vela que é um esporte por todos os títulos digno do melhor amparo.

O desempenho do "Fjord III"

Tivemos também logo contacto com o jovem comandante do "Fjord III", o iatista argentino Raul Guilhermo. Extremamente amável recebeu-nos a bordo do seu belo iate facilitando ao máximo a nossa curiosidade de repórter.

O "Fjord III" é um barco que na Argentina desfruta de grande popularidade justamente por ser sempre um competidor de respeito quando entra em competição. Todavia, como os detalhes são inúmeros a merecer o "Fjord III" e seu tripulantes uma maior divulgação de seus feitos, deixaremos para amanhã, os detalhes que nos foram gentilmente fornecidos pelo seu grande capitão.

UM JUIZ...

(Continuação da 1.ª página)

desenvolver também o conhecimento do nosso corpo de apitadores, cujos representantes poderão, mais tarde, contar com o encargo de dirigir partidas internacionais sob a jurisdição da F. I. F. A.

GUERRA

SERÁ EMPOSSADA HOJE A NOVA DIRETORIA DO CÍRCULO DE ENGENHARIA MILITAR PARA O BIÊNIO 56-57

Presença de altas autoridades civis e militares — Pensões Alimentícias — Homenageado o general Lima Câmara — Escola de Sargentos das Armas — Réquisições especiais de Janeiro — Conselho Nacional da Associação dos Ex-Combatentes

Terá lugar às 17 horas de hoje, na sede social do Círculo de Engenharia Militar, à Rua da Assembléia 104, sala 504, a solenidade de posse da nova diretoria que dirigirá os destinos dessa agremiação nos anos de 1956 e 1957, à qual comparecerão altas autoridades civis e militares especialmente convidadas pelo atual presidente do Círculo, general Altair de Queiroz. A diretoria a ser empossada está assim constituida: presidente e vice-presidente, respectivamente, gal. Rodrigo José Maurício, coronéis Mirabeau Pontes e Alfredo Américo da Silva; secretários, majores Carlos Azevedo e Antônio José Dufles de A. Amarante; tesoureiro, major Nilton Canguçu T. de Mesquita; membros do Conselho Fiscal, tenente-coronel Ari Martins e majs. Antônio Dias Guimarães, Celso Expedito Nogueira, José Luiz de Vasconcelos Filho e Natalino Folegati.

Uniforme do Dia

Para amanhã, dia 4, a Secretaria-Geral da Guerra marcou o 5.º uniforme.

Pensões Alimentícias e Outras

A chefia do Estabelecimento Central de Finanças efetuará a partir das 13 horas de hoje, dia 3, o pagamento das pensões alimentícias e outras.

Exames de Suficiência de Desenhistas de Máquinas

Em portaria ministerial, o general Teixeira Lott face do parecer do Estado-Maior do Exército e em aditamento às "Normas para os exames de suficiência de desenhistas topógrafos de construção civil e de circuitos elétricos", resolveu aprovar a "Lista de assuntos para os exames de suficiência de desenhistas de máquinas", organizada pela Diretoria de Armas, da qual consta de provas gráfica, escrita e prática.

Novos generais para a reserva

Acabam de ser assinados decretos na pasta da Guerra, promovendo ao pôsto de general de brigada com transferência para a Reserva, os coronéis Henrique Geisel e José Luiz Betâmio Guimarães.

Homenagem ao general Lima Câmara

Por motivo do transcurso de sua data natalícia ocorrido ontem, dia 2, a oficialidade e demais elementos da 1a. Região Militar e do Estado de Sítio, tendo à frente os respectivos chefes do Estado-Maior e do Gabinte, coronéis Ivan Pires Ferreira e Orlando Gaisel, prestaram significativas homenagens ao general Antônio José de Lima Câmara, comandante da 1a. R. M. e Executor do Sítio. Interpretaram os sentimentos de seus camaradas de ambos os setores os referidos coronéis, enaltecendo a figura e as atividades do homenageado que, após, agradeceu as atenções dispensadas.

O Dia Ministerial

O ministro Teixeira Lott recebeu ontem, em seu gabinte, o general Honorato Pradel. Pela manhã, despachou com os oficiais de seu gabinete, comparecendo, às 10 horas, ao Palácio do Catete, para despacho com o presidente Kubitschek, de importantes assuntos de sua pasta.

Requisições especiais de janeiro

O chefe do Estabelecimento Central de Finanças solicita por nosso intermédio a presença dos tesoureiros das U.A. abaixo para satisfazerem exigências nos processos requisitórios especiais a fim de que os mesmos processos tenham andamento: 1001, 1007, 1008, 1010, 1011, 1015, 1022, 1019, 1031, 1034, 1037, 1039, 1040, 1043, 1048, 1052, 1053, 1055, 1056, 1058, 1065, 1066, 1072, 1076, 1078, 1081, 1087, 1089, 1090, 1096, 1097, 1101, 1103, 1108, 1109, 1113, 1121, 123, 24, 29, 139, 1145, 1146, 1149, 1151, 1153, 1160, 1161, 1162, 1104, 058.

Boletim da D.G.P.

O Boletim Interno da Diretoria-Geral do Pessoal do Exército, não foi distribuido ontem à imprensa.

Classificados para a matrícula na E. S. A. 450 candidatos

Será iniciado no dia de março vindouro, o ano letivo da Escola de Sargentos das Armas e que contará nos respectivos cursos com o efetivo de 450 candidatos assim discriminados: Engenharia — Fileira 60; Comunicações 30; Burocratas 30; Artilharia — Comunicações, 15, Burocratas 90; Cavalaria — Comunicações 5, Burocratas 90; Infantaria —acomunicações 10 e Burocratas 120. Os candidatos relacionados abaixo, deverão se apresentar à referida Escola, até o dia 28 do corrente mês:

1a. Região Militar: Classificado de acôrdo com a Portaria 662 - 54: Indio Luiz Nunes da Rosa, Adelicio da Silva Gomes, Alcy de Souza França, Alfredo José de Carvalho, Altair de Oliveira Longo, Aurélio Faria, Byron Costa Ferreira, Darcy Santarém Bittencourt, Edvaldo Ramalho dos Santos, Elso Pereira de Britto, Elvar Marques de Mendonça, Gabriel Dias Ferraz Filho, Geovany de Almeida Arigoni, Glautter Denuncl, Guilherme Pedro Netto, Hamilton de Oliveira, Heroito Soares Gonçalves Onça, Irany Padilha da Cunha, Joacyr Marques da Silva, Jorge Diniz Pretos, José Estéfano, José João Alves Netto, José Rodrigues Dias Filho, Kleber Gomes de Amorim, Laerte Ferraz de Lacerda, Léo Marcos de Simas, Luiz Feitosa, Luiz Rodrigues Machado, Marcio de Almeida Santos, Mauro Gomes, Mohamed Jamil Aby Haçan, Onildo Mário de Jesus, Paulo de Oliveira Costa, Paulo Rodrigues, Pedro Martins, Raymundo Ferreira da Silva, Raimundo Wanzileu, Roberto da Paixão Lessa de Paula, Roberto Neiva Peixoto de Vasconcelos, Roberval Ernesto Schiffler, Rubens Teixeira, Sérgio Quinteiro Cordeiro, Sebastião Morais de Carvalho, William de Jesus Figueiredo, Wilson Augusto de Carvalho.

2a. Região Militar — Classificados de acôrdo com a Portaria 662-54: Francisco Fonseca e Silva, Josué Carlos Dias da Silva, José Diniz, Otávio Bravo, Walther Ferreira dos Santos, Custódio Fernandes, Afonso Luiz Ferreira, Alvaro José da Silva Filho, Antônio Correa Neves, Antônio Gregório das Chagas, Antônio Scanduizi, Armando Kewerrhause, Braz Alves Cordeiro, Geraldo Andreotti, Edil Bispo, Elviro Lavoyer, Elyseu Malaquias, Ezequiel Pereira de Morais, Joacir Salazar da Silva, João Aparecido da Cruz, João Wieth, Júlio Sampaio Faria, Manoel David de Souza, Mário Luiz Chaves, Moacyr Barreto, Norival de Freitas Pereira, Osmar Maximo de Góis Ribeiro, Otacilio Severo de Oliveira, Pedro Wilson, Raymundo Carlos de Oliveira, Roberto Beck Pinto, Rocine Maziero, Valdemar Juliano, Wilson Lopes de Oliveira Chaves.

3a. Região Militar — Adão Gonçalves Cabral, Agenor Pinheiro Machado, Arlindo Farias, Dirceu S. Antunes, Carlos Kastanck, César Alves dos Santos, Constante Caetano Tuchielo, Gabriel dos Santos Velasco, João Carlos Peres Caetano, João Carlos Ribeiro, João Luiz da Silva, Ricardo Sabedussi, Valdir Lauz Simões, Moacir Rocha Carvalho, Moisés Heitor Lucas, Nelson Sfredo Mattos, Nildo Leves de Oliveira, Adalberon Amaral, Adão Bitencourt Arias, Adão Jardim da Costa, Adroaldo Pessoa, Agostinho Lopes de Souza, Alaor Pereira de Souza, Alfeu Dornelles, Almir da Silva Vieira, Alvaro Rolon de Souza Athayde, Anair Reis Soares, Antonio Augusto Silva, Antonio Franco de Castro, Antonio Juarez Pereira Lopes, Antonio Ibirajara Ferreira Flores, Antonio Ramirer Fioravante, Apody dos Reis, Aramy Corrêa da Silva, Arnildo Burdulis, Artenio Edson Cardoso, Aurélio Perez, Ayrton Paredes Araujo, Ayrton Romão Lopes Dornelles, Balduino Deolindo, Carlos Alberto Sperandio, Carlos Barros, Carlos Luiz Ferlin, Cecilio Christólli, Celso Teixeira, Clodomiro Rodrigues Matoso, Clóvis Gilberto Gonçalves, Dercirio Martins Vieira, Dirceu Godoi Rosa, Eduardo Gama, Egon Lopes da Silva Meneses, Egon Rubenich, Elcio Conceição Moreira, Elmo Guedes Dias, Erocildo Xavier Nachtigall, Erony Pereira Flores, Euclides Musa, Eugênio Manoel Moreira, Fernando Quadrado Leite, Florentino Fontana, Francisco Fredolino Prado, Francisco Porphirio de Souza, Celso Zimermann de Mello, Gentil de Freitas, Hercio Jorge de Souza Xavier, Hilberto Heurer, Honório Jacques Farias, Ignácio Aloysio Higert, Ingo Stumm, Irineu Dias Azambuja, Jary Cardoso Cavalheiro, João Lopes dos Santos, João Paulo Euzébio Peres, João Policarpo da Silva Barbosa, Joel Paulo da Silva Staehler, Jorge Guaracy Costa Klee, José Carlos Batista Job, José Claro Dias, José Dirval do Nascimento, José Manoel Dervair Kaiser, José Martins de Oliveira, José Ozório Balestrero de Oliveira, José Plácido Rios Nogueira, José Schieffelbein, José Visentini, Júlio Marques de Menezes, Luiz Carlos Pereira Silveira, Luiz Carvalho Bernardes, Luiz Hermes Borges Jorgielewicz, Luzardo Maciel Souza, Manoel Pedro dos Santos, Marcelino Maschio, Marcirio Cardoso Finger, Mário Antonio Paesa, Mário de Bitencourt França, Mário Rodrigues Martins, Miguel da Silveira Peixoto Dorneles, Nadir Teixeira, Nelson Borba Martins, Nelson Caramori, Nelson Júlio Rypl, Nery Silva de Carvalho, Noé Nunes de Aguiar, Odillo Klafke, Oli Odilo Steindorff, Olivio Stocker Machado, Olmiro Antonio Eder, Orestes Marostica, Ocivaldo Roos Cardozo, Oscar Matia Framtz, Roberto de Souza Ferreira Filho, Rosalvo Pereira da Silva, Sady Gonçalves Medeiros, Valdir Labres de Melo, Valério Reck, Valmoci Louçan dos Santos, Waldemar Lauz Simões, Waldomiro Pacheco Nogueira, Walney Nunes, Waner Nascimento, Wilmar José Vogel, Wilmar Machado da Rocha e Zeno Bittencourt Souza.

4.a Região Militar

José Simões de Souza, Pedro Pereira Machado, Altayr Cayres, Antenor José de Oliveira, Antonio Carlos de Aguiar, Antonio Tavares da Silva, Arestildes Rodovalho de Alencar, Aroldo Soares, Carlos Semião Rodrigues, Carmello Conti Netto, Cesar Lúcio de Mello, Daniel Borges Campos, Domingos Reis Bonifácio, Eden Reis da Silva, Edilvar Tôrres Palma, E'lio Lôbo de Morais, Ernesto Gonçalves Costa, Fernando Antonio Simões, Fernando Meira, Francisco de Aguiar, Gabriel Pinto da Silva, Geordani Geraldo Burgarelli, Geraldo David Borges, Geraldo de Resende Ferreira, Haroldo de Mauro de Oliveira, Hélio Francisco da Silva, Hildemar Luiz Muller, Hiroomi Yano, Izequias Daniel Melo, João Batista do Nascimento, João Batista de Oliveira, Joel Homem Vieira, José Bonifácio Vitor Moreira, José Gabriel da Costa, José Marciano Dias Sarmento, José Roberto de Freitas, Júlio Mundim de Melo, Manoel Cimini Portugal de Azevedo, Marcelino Rodrigues Santos, Miguel Silvino Gaspar, Newton Lima, Nilban de Melo, Nildemir Ferreira Carvalho, Niles Celso Prata, Nivaldo Rodrigues Martins, Orlando Bernardino Costa, Renaldo da Silva Andrade, Roque Gonçalves de Oliveira, Rubens Garcia de Almeida, Samuel Franco de Oliveira, Saulo Barbosa, Delmário Araújo Leal, Érico Alves Barbosa, Esmeraldo de Carvalho Feitosa, João Bosco de Morais, João Silvestre dos Santos, Josafá Rodrigues de Menezes, José Augusto Bezerra, José Alfredo de Araujo, José Angelo Marinho de Souza, José Carlos Rodrigues, Luiz Mendes de Almeida, Luis Prado de Araujo, Olimpio Barroso Alves, Olimpio Pereira Campos, Pedro Freitas de Oliveira, Raimundo Rolemberg Farias, Raimundo Vareta da Costa, Waldomiro José dos Santos Silva, William Alves Correia.

7.a Região Militar

José Alves de Siqueira, Aderbal Silva, Adelino de Medeiros Brito, Alberico Coelho Pereira, Alberto Carvalho Filho, Alberto Mota Barbosa, Almiro Bezerra de Lima, Austregésilo de Morais, Celestino Augusto do Espírito Santo, Dilson Silveira Santos, Diomedes Lobo Porto, Eckner Menezes de Miranda, Edmundo Dourado Silveira, Eduardo do Carlos Freire Edvaldo da Costa Barros, Elço Padilha Calado, Francisco de Assis Arruda, Jaime Tenório da Silva, João Bosco Braga Barreto, José de Andrade Silva, José Divio Passos de Souza, José Orlando de Albuquerque, José Pericles de Albuquerque, José Sales da Silva, José Wilson Campos de Araújo, Joventino Mariano dos Santos, Júlio César de Souza, Levi Barros da Silva, Luiz Alves do Amaral, Luiz Gonzaga de Farias, Manoel Santa Cruz Lima Netto, Manoel Vieira Cavalcanti, Moacir da Silva Xavier, Nilson de Farias Melo, Nivaldo Fonseca Borba, Normando do Cabral e Amorim, Normando Rafael Santiago, Oberlaender Ovidio de Medeiros, Paulo Leão de Lima, Paulo Simões Montenegro, Reginaldo do Félix dos Santos, Robespierre Roberto Galo e Borges, Ronaldo Lima dos Santos, Vicente Pessôa de Brito, Waldemar Vieira Lima, Wilson Freitas.

8.a Região Militar

Airton Pereira Brito, Aurélio de Almeida Abdoral, Carlos Ubiracy Pereira Corrêa, Francisco Aranha Viriato, Joaquim Figueirêdo das Neves Neto, Jurandyr Lima Macambira, Lázaro Magambeira da Silva, Manoel Pedro da Costa Costeira, Odenato Plínio Neves de Campos, Otto Pinto Gadelha, Paulino Neto Rodrigues Franco, Roberto Queiroz de Leão, Sandoval José Rodrigues, Ubirajara Contreiras de Oliveira, Waldir Urbano Coêlho.

9.a Região Militar

Alcindo Barros, Luiz Fernando, Mariz de Jesus, Moacyr da Costa, Ramão Egydio Nunes, Rosalino Barbosa, Thiago Pereira de Souza.

10.a Região Militar

Adailton José Ramos Pimentel, Adival Caio Silva, Adonias Evaristo da Costa, Agemiro de Jesus Medeiros, Alceu Leite Guimarães.

Alcino Coelho Ramos, Alexandre da Cruz Lima, Anisio David de de Oliveira, Antonio Alves Bezerra, Carlos de Souza, Antonio Carvalho Filho, Antonio da Costa Rebêlo, Antonio Dias Gaspar, antonio Monteiro de Lira, Bartolomeu Acacio Neto, Camilo de Aguiar Cunha, Constantino de Aguiar Filho, Domingos Gouveia Lima, Edison Norões Menezes, Francisco Américo de Araujo, Francisco das Chagas Silva, Francisco Valdenor Barbosa, George Dutra Ferreira, Geraldo Pereira Temmóteo, Jaime Silva Ponte, Jamiro Dias de Oliveira, Jesus Carvalho, José Armando da Silva, José de Holanda Carneiro, José Edi Silveira, José Freitas Marques, José Haroldo Gomes, José Joaquim dos Santos, José Leite Pereira, José Moreira de Araujo, José Oliveira de Sampaio, José de Ribamar Teixeira de Carvalho, José Raimundo Teixeira, José Rossi e Vasconcelos, José Silos Vasconcelos Fernandes, José Xavier da Silva, José Zanone Rironides Pinheiro de Souza, Jurandir Gomes da Silva, Luiz Gonzaga da zsilva Brasil, Manoel de Barros e Silva, miguel angelo de Freitas Mazza, Nelson Moreira Mendes, Oseas Azevedo Garcez, Pedro Pires de Souza, Pedro Vieira, Raimundo Nonato da Cunha e Silva, Ranulfo Martins da Rocha, Raymundo Netto, Tarcísio Soares, Turene de Vicente da Silva Moura, Vicente Sobreira Rodrigues.

Conselho Nacional da Associação Dos Ex-Combatentes

Como foi amplamente noticiado pela imprensa, o Sr. Vincent Auriol, ex-presidente da França, encontra-se nesta capital, como chefe da delegação que veio tomar parte nas solenidades da posse do Sr. Juscelino Kubitschek.

O Sr. Vincent Auriol é Presidente de Honra da Federação Mundial de Ex-Combatentes, à qual nossa Associação é filiada, e seu representante junto à O.N.U. Foi recebido no Aeroporto por delegações de ex-combatentes franceses, belgas e brasileiros, êstes conduzindo as bandeiras do Brasil e da Federação Mundial e liderados pessoalmente pelo Presidente do Conselho Nacional.

Ontem, dia 1, o Sr. Vincent Auriol recebeu em seu apartamento, no hotel em que see ncontra, uma representação do C.N. constituida pelos Presidente, Secretário de Relações Públicas e delegado do C.N. os quais palestrou a respeito dos problemas dos ex-combatentes do Brasil e principalmente sôbre a possibilidade da Federação nos auxiliar nos trabalhos de readaptação dos mutilados.

Em conseqüência dessa palestra foram acertadas medidas de ordem prática que, certamente, resultarão em deneficio dos nossos companheiros que têm a sua capacidade fisica diminuida em consencia da guerra.

Ex-Combatentes chamados

O Chefe da Seção Especial por nosso intermédio solicita o comparecimento àquela Repartição, sita no Palácio da Guerra, 1º andar, Ala Cristiano Ottoni, dos ex-combatentes: Sebastião Bonfim, Benedito Sarmento e Benedito Marcilio de Souza, a fim de tratar de assunto de seus interesses, relacionados com os respectivos processos de amparo do Estado.

Escola de Sargentos das Armas

Os candidatos abaixo relacionados aprovados e classificados nos exames de admissão, devem comparecer nos dias 16 e 17 do corrente na DEF, 10.º andar do Palácio da Guerra, para efetivação de matricula: Alcy de Souza França, Altair de Oliveira Longo, Aurelio Faria, Byron Costa Ferreira, Edvaldo Ramalho dos Santos, Elio Pereira de Brito, Elvar Marques de Mendonça, Gabriel Diras Ferraz Filho, Guilherme Pedro Netto, Hamilton de Oliveira, Heroito Soares Gonçalves Onça, Indio Luiz Nunes da Rosa, Irany Padilha da Cunha, Jorge Diniz Pretos, José Estefano, José Rodrigues Dias Filho, Kleber Gomes de Amorim, Laerte Ferraz de Lacerda, Luiz Feitosa, Luiz Rodrigues Machado, Onildo Mario de Jesus, Paulo de Oliveira Costa, Paulo Rodrigues, Pedro Martins, Raymundo Ferreira da Silva, Raimundo Wanzileu, Roberto da Paixão Lessa de Paula, Roberto Neiva Peixoto de Vasconcelos, Rubens Teixeira, Sebastião Morais de Carvalho, William de Jesus Figueiredo, Wilson Augusto de Carvalho e Miguel Alves Barcelos.

Clube Militar

Secretaria — Distribuição de Convites — A Secretaria do Clube Militar avisa que a Diretoria resolveu distribuir convites para os quatro (4) bailes de Carnaval, no corrente ano, na base de um (1) por sócio (ingresso individual).

— Considerando, no entanto, que o número de "sócios-afins" aumentou de modo imprevisto;

— considerando que os salões do Clube, mesmo com o aproveitamento do 4.º andar, não comportam mais de 5.000 pessoas;

— a Diretoria vê-se na contingência de fazer uma distribuição limitada dêsses convites, tendo em vista atender determinados casos.

Assim, o Clube fornecerá convites para,

a) — noivas de sócios e uma acompanhante;

b) — noivos de filhas de sócios ou de dependentes inscritos como tais, pelo regulamento;

c) — Outros parentes que não satisfaçam as condições de dependentes;

d) — filhos de sócios, solteiros e de maior idade.

Os sócios que desejarem convite deverão, até o dia 9 do corrente mês, apresentar o pedido, por escrito, em formulário próprio, no salão do 3.º andar, com duas (2) fotografias tamanho 3x4 do convidado.

Departamento Recreativo — Bailes de Carnaval — Reserva de mesas, a partir das 14 horas, no Departamento Recreativo. Baile Infantil, no Domingo 12, das 15,30 às 18,30 horas.

Departamento Cultural — Curso de Preparação às Escolas Preparatórias do Exército e Aeronáutica — Curso de Preparação à Academia Militar de Agulhas Negras — Acham-se abertas as inscrições para os Cursos acima indicados, a partir da presente data. Os Cursos terão inicio dia 5 de março do mês próximo. Outras informações com o sr. Waldemar no 9.º andar — sala 912 — depois das 17 horas.

Departamento Desportivo — Barraca de Praia — A partir de domingo 5 do corrente mês e feriados, será armada a barraca de praia, em Copacabana, em frente à rua Figueiredo Magalhães, no horário das 9 às 13 horas.

Pede-se aos senhores associados em seu próprio benefício, a apresentação da carteira social, quando solicitada.

ARTE E HISTÓRIA DO JOALHEIRO

CAPÍTULO VII

A SAFIRA

Êle transpôs os limites flamejantes de espaço e tempo:
o trono vivo, o cintilar de safiras,
onde os anjos voam enquanto olham:
êle os viu.

Gray.

O poeta tinha em mente a visão de Ezequiel quando escreveu estas linhas: "E sôbre o firmamento que estava sôbre suas frontes havia algo semelhante a um trono, como algo semelhando-se à pedra safira".

A palavra safira é a mais antiga e mais expressiva usada na linguagem de jóias. Esta esplêndida jóia simbolizou, sempre, o azul do céu mais alto. Milton fala do firmamento como "brilhando com safiras vivas" e, no livro do Êxodo, lemos que, quando Moisés e os anciões foram às montanhas para guerrear, êles viram o Deus de Israel, "e sob seus pés havia, como era,, uma pedra safira". A própria palavra "safira" é de origem grega. Em Sânscrito, a pedra é chamada "nila", significando simplesmente azul. E o azul e sua semelhança ao céu límpido deram origem à crença que a safira era proteção certa contra maus espíritos e os poderes da escuridão e eficiente na obtenção de ajuda de bons espíritos e de adquirir sabedoria divina. Assim originou o fato de se considerar a safira como pedra de castidade. Ganhou preferência para uso como anel eclesiástico e ainda é usado freqüentemente como anel de ofício por aquêles altos mandatários da Igreja Romana e Ortodoxa.

CLASSIFICAÇÃO

Os hindus classificaram pedras preciosas em categorias, dando a cada pedra um planêta. Houve cinco grandes pedras — maharanhnani, uma palavra nativa é — diamante, pérola, rubi, esmeralda e safira. O rubi representou o sol, a pérola — a lua; o diamante — Vênus; a esmeralda — Mercúrio; e a safira — Saturno. Deixando de lado seu significado astrológico, poder-se-á notar que os hindus escolheram acuradamente as pedras mais preciosas, em uma classificação que, provàvelmente, jamais será alterada. Evidentemente, jóias de menor valor entrarão, de tempos em tempos, na moda, porém o valor intrínseco destas cinco jóias, jamais deverá ser mudado materialmente, e elas ainda estão tão bem guardadas e representam um investimento como o eram há dois mil anos. Felizes são aquêles que o possuem, nem devem êles se aborrecer se sua boa sorte eleva-se para inveja dos demais. Pois sòmente ostentar as jóias já dá prazer.

Era uma vez — possìvelmente quando Londres ainda era uma floresta, antes que os primeiros campos romanos tenham existido sôbre as montanhas do Tâmisa — um Mandarino na China que era sumamente orgulhoso de suas jóias — um Mandarino ávido que jamais concedera algo a outrem. Indo pela rua de sua cidade nativa em tôda a glória de jóias, encontrou um Homem Santo o qual, genuflexo, agradeceu o Mandarino por seu presente de jóias verdadeiramente maravilhosas.

"Como pode ser isto", exclamou o Mandarino, "vendo que jamais te dei sequer uma". — "Oh", disse o Homem Santo, com um piscar de olhos sarcástico; Você me permite olhar suas jóias. Qual a maior alegria que Você delas ganha? Pois sempre tem mêdo que ladrões lhas roubam. Eu, após haver olhado, vou-me livremente de mêdo, portanto sou mais alegre que Você, na minha alegria sôbre as jóias."

Estas cinco grande jóias receberam nomes de mulheres: Rubi e Peral são nomes cristãos comuns; Diamante é mais raro, porém conhecido; Esmeralda é familiar sob a mesma forma, "Esmeralda"; e, finalmente há a safira, talvez a mais bela de tôdas. Contudo, êste é um nome que se tornou quase impossível por aquêle pequeno incidente do Ato dos Apóstolos.

PRECIOSIDADES

O Hradness é talvez uma das pedras preciosas mais características. O diamante possui a maior dureza e a ordem das quatro pedras mais preciosas é a seguinte: Diamante 10, Safira e Rubi 9, e Esmeralda 7, 6. O topázio é uma pedra mais dura do que uma esmeralda, estando a 8, porém não tão valoroso. Agora o rubi, safira e esmeralda oriental são todos corindons, a pedra mais dura que existe após o diamante. O topázio oriental, a ametista ou pedras inferiores pertencem à mesma ordem. O corondon existe em forma de alumina cristalizada, óxido do metal alumínio. Do ponto de vista mineralógico, a côr das pedras é de nenhuma importância e a química, enquanto professa diversas teorias, não teve ainda ensejo de determinar, definitivamente, como e porque aquela variação de côr é causada que, do ponto de vista de um joalheiro, faz uma diferença tão grande.

Nas minas de rubis de Burma, no Vale Mogol, descobrem-se corunduns de quase tôdas as formas e côres, rubis, esmeraldas e safiras, encontradas quase que simultâneamente, embora as últimas pedras em quantidades muito menores. Todos os corondons possuindo uma côr característica são invariàvelmente dicróicos, isto é, êles apresentam duas côres diferentes por luz transmitida quando olhados de duas direções distintas. Um instrumento especial foi inventado, chamado o dicroscópio, para examinar o dicroismo de cristais. Sob o dicroscópio, as côres do mais fino rubi "Pigeon Blood", como já foi mencionado, são vistas em côr de vermelho de aurora e carmino, e da safira côr de grão, amarelo esverdeado e profundo azul ultramarino. Como todos os corondons, a safira varia grandemente em forma, mas desde tempos primordiais a côr do azul da flor de

grão foi mais valorizada. O corondon invariàvelmente ocorre em cristais ou em forma cristalina. As formas são prismas de seis facetas ou pirâmides hexagonais.

HISTÓRIA

Safiras Estrêla são até mais famosas do que Rubis-Estrêla; êste fenômeno é devido à peculiar estrutura interna do cristal. Quando cortado em cabochon, uma estrêla de seis raios é vista em muitas safiras sombrias e rubis. Há maravilhosa Safira-Estrêla no Museu Americano de História Natural, conhecida como Estrêla da Índia; pesa 543 quilates e têm uma história de três séculos. No punho da espada presenteada em 1913 pelos gregos da América, como presente de Páscoa ao Rei Constantino — "Tino" como ficou sendo conhecido — havia uma esplêndida safira de estrêla.

O bem conhecido viajante, Sir Richard Burton, tinha uma safira-estrêla, da qual se dizia que trazia boa sorte a todos aquêles que a olharam e sua fama espalhou-se, embora Burton não fôsse um homem feliz conforme se sabe. No Ceilão, a safira-estrêla era tida como meio de evitar o mau-olhado e considerada como possuindo poder tão grande que a sua benignidade continua mesmo após que a jóia tenha passado para outras mãos. Estas pedras "caprichosas" são geralmente turvas de um azul leitoso, ou azul cinzento e, às vêzes, quase branco.

As safiras, escreve A. H. Church, não são apenas mais abundantes do que os rubis, mas são mais freqüentemente encontradas em tamanho maior. O Sião e Ceilão produzem pedras mais finas, de um azul rico; porém espécimes inferiores são encontrados em muitas partes do mundo. Uma parte importante nas montanhas de Kashmir, em diversas minas, foi descoberta nos Estados Unidos. Uma dista algo do original distrito das safiras, no vale superior do rio Missouri, no Estado de Montana. Esta nova localidade contém muitas pedras pequenas de uma côr uniformemente azul. Na Austrália, mais particularmente na Queenslândia e New South Wales, as safiras são encontradas em diversas localidades, mas têm usualmente aparência esverdeada, às vêzes marrom.

Como a esmeralda, a safira é às vêzes engastada de modo a poder ser usada numa correia. Um tratado curioso apareceu no século quatorze, explicando o simbolismo de certas figuras em pedras preciosas. Assim, um "astolable" (instrumento para fazer observações astrais) quando gravado numa safira, tem poder de aumentar a riqueza do usador e possibilita que êle prediga o futuro. Pode ser que a primeira vantagem seja o resultado direto da segunda. Uma cabra ou homem barbado gravado numa safira foi considerado como imagem roial, uma imagem que trouxe dignidades e honras e exaltou o portador; êste encanto tinha poder de curar e preservar de muitas doenças e de libertar o possuidor de todos os venenos e encantos de demônios. Se o nome de Deus fôsse gravado numa pedra de ceraubia, que é uma safira-estrêla, o portador teria vitória sôbre seus inimigos e seria protegido de tôdas as ventanias, em terra firme e mar. Entre o povo hebráico, pensou-se que os Dez Mandamentos dados à Moisés no Monte Sinai foram gravados numa safira, embora lápis lazuli era provàvelmente o que êles queriam expressar. No século décimo-segundo, o Bispo de Rennes estimou a safira acima de tôdas as jóias. Era, disse êle, como o céu puro e a Natureza deu-lhe tão grande poder que poderia ser chamada a jóia mais sagrada, a pedra das pedras. A fraude era banida de sua presença e por seu meio os mais obscuros oráculos podiam ser interpretados. A safira, em verdade, tinha muitos atributos. Bartolomeu, escrevendo sua pedra no século XV disse "Também bruxas amam esta pedra, pois sabem que realizam certos miráculos."

Algumas das maravilhas realizadas por safiras eram — se relatórios são corretos — longe de virtuosas. Por exemplo, diz-se da existência de uma safira de côr peculiar notória. Na luz do dia é de um rico azul, porém na luz artificial aparece violeta e como uma ametista. Quando esta pedra pertencia a um homem nobre polonês no século XVIII, diz-se que êle a usou a fim de atestar a fidelidade de suas senhoras. Se a pedra mantivesse a côr durante três horas, o portador era inocente, mas se mudasse era culpado; Quando êle desejava estabelecer a inocência de uma favorita, ela podia usar a jóia durante três horas na luz de dia.

Sabe-se que existem muitas safiras de fina qualidade. A Rainha Catarina da Rússia, diz-se que gostava imensamente desta jóia e que existiram pedras de safiras, engastadas e em estado normal, nos tesouros do Tzar.

Grandes safiras são mais comuns do que grandes rubis. Uma fina safira de um quilate é de valor consideràvelmente inferior ao de um diamante do mesmo pêso, sendo seu valor de mercado, aproximadamente £ 15. O Duque de Devonshire possui uma safira de 40 quilates. Uma boa safira, côr de rosa, pode ser vista na Galeria Mineral do Museu Britânico e na coleção de minerais no Jardim das Plantas em Paris há a famosa safira Rospoli, de 132 quilates. Em Paris também, no Museu Cluny, acha-se a coroa do Rei Gótico Reccesvinthus, cuja cruz pendente é engastada com finas safiras cortadas em cabochon.

Finalmente, temos o louvor da pedra azul, translúcida, dada por Ivan, o Terrível, a Sir Jerome Horsey: "Esta safira grandemente me agrada", disse o Tzar:" ela preserva e aumenta a coragem, alegra o coração, agradando a todos os sentidos vitais, preciosa e verdadeiramente soberana para os olhos, clarifica a vista, afasta a ira e fortifica os músculos."

Amanhã: **"Ametistas, topázios, turquezas".**

FLAGRANTES de J. J. & J.

NOVOS PRÊMIOS

Eis um flagrante tomado durante a recepção oferecida pelo sr. Drault Ernanny para entrega do prêmio que teve seu nome no concurso instituído pelo "Jornal de Letras" sôbre a obra de Augusto dos Anjos, prêmio êste atribuído aos escritores João Pacheco e M. Cavalcanti Proença. Nessa recepção, o sr. Drault Ernanny anunciou sua intenção de patrocinar mais dois grandes prêmios (Cr$ 20.000,00 cada), destinados aos melhores ensaios sôbre a obra de José Lins do Rêgo e Gilberto Amado. Na foto aparecem João Condé, Terezinha Austregézilo e Thiago de Mello.

NOMEAÇÕES DE ÚLTIMA HORA

Isto aconteceu ontem no IPASE, segundo informações que nos chegam: o presidente dessa autarquia compareceu bem cedo ao gabinete, disposto a assinar uma série de nomeações que estavam em sua gaveta. Já havia tirado o casaco, pretendo começar, quando o telefone oficial tocou. Era do Catete, de onde, de ordem do presidente da República, recomendaram diretamente ao presidente do IPASE que se abstivesse de fazer qualquer nomeação.

Ou o presidente do instituto andou muito devagar, ou o presidente da República andou muito depressa...

HOMENAGEM

Hoje, ao meio-dia, em seu programa "Ao Encontro da Música", Haroldo Eiras irá prestar uma homenagem ao compositor Ismael Netto, de "Os Cariocas", recentemente falecido.

Haroldo chama a atenção dos rádio-ouvintes para essa audição.

BILHETE

Começando o novo govêrno de Alagoas, o governador mandou abrir os portões do Palácio para que o povo participasse das solenidades. Fêz mais: franqueou após as próprias dependências palacianas à visitação pública. Afirma-se que foi espetáculo inédito. Entrou gente de pé no chão ali permanecendo longas horas, admirando o mobiliário, as cortinas, os quartos, e assim por diante. Quando todos saíram, o encarregado da conservação surpreendeu-se por não encontrar nenhum objeto quebrado, nenhum móvel fora do lugar, nenhum rabisco na parede. Apenas, sôbre a cama do governador, deparou um bilhete, em que alguém escrevera a seguinte observação:

— Êta caminha boa!

PRIMEIRA VITÓRIA...

O selecionado (de araque) brasileiro de futebol conseguiu sua primeira vitória, anteontem, no sul-americano de Montevidéu. Mas... vitória também de araque, de suor, sangue e lágrimas, arrancada sabe Deus como...

A que triste situação chegaram os campeões (morais, é claro) mundiais de futebol...

PARSIFAL, SOU EU...

A posse do novo ministro do Trabalho (terceiro cearense na pasta, incluindo os srs. Waldemar Falcão e Marcial Dias Pequeno, ex-ministros) foi sem dúvida fora do comum. Centenas de pessoas, inclusive representantes da colônia cearense, lotaram as dependências do Ministério do Trabalho, onde, imediatamente depois da posse, se realizou a transmissão do cargo. A confusão era tamanha que, em dado momento, comprimido por todos os lados, o sr. Parsifal Barroso caiu redondamente ao chão, desmaiando com o calor. Foi um corre-corre. Dezenas de braços estenderam-se para ampará-lo, tendo-o levado afinal para um gabinete mais retirado. Mas os aduladores não se deram por satisfeitos e seguiram o sr. Parsifal (desmaiado e nos braços de um grupo de pessoas). Enfim, cedo o pequeno gabinete estava também repleto, o que importunava visìvelmente o ministro, que voltara a si.

O mais interessante é que um ex-deputado do PTB, muito aflito, cotucava o ministro ainda tonto, dizendo-lhe prêsa de aflição: — "Parsifal, sou eu... sou eu! Olhe... vim à sua posse..."

TÁXI-LOTAÇÃO A Cr$ 30,00

Os Jotas às vêzes são obrigados a reclamar providências do govêrno contra a exploração. Aqui vai, portanto, mais uma reclamação: anteontem, às 17,30, na Avenida Presidente Wilson, uma senhora acompanhada da espôsa de um dos membros da delegação norte-americana, pretendeu tomar um táxi para Copacabana. Nenhum havia. Afinal passou um, quase repleto, parou mesmo assim. Quando se aprestavam as duas para entrar, foram advertidas pelo motorista de que aquilo era, não um táxi (licença DF 5-61-49) mas um lotação e que o preço até Copacabana seria de Cr$ 30,00 por pessoa. Seis pessoas no carro davam assim para o motorista a "bagatela" de Cr$ 180,00! Um maná. (O preço permitido é de Cr$ 5,00 por pessoa). Reclamando, foram destratadas.

Com boa impressão vão sair daqui os estrangeiros...

Vamos falar de mulheres?...

ANA BEATRIZ irá até Belo Horizonte, segunda-feira próxima. Motivo: mais propaganda para o filme "Rio, 40 Graus".

GLAUCIA NOGUEIRA está ficando entusiasmada "habituée" dos ensaios dominicais da escola de samba de Mangueira.

Contou-nos RUTH ALMEIDA PRADO que ficou apenas uma hora na recepção do Itamarati, anteontem. Mas havia tanta gente e a confusão era tanta, que o seu alvíssimo vestido voltou para o armário quase "chocolate"...

No desfile da semana passada na piscina do Copa, muito elogiada e comentada a beleza de MANOELA DE ABREU.

A escritora DIDI FONSECA é de uma capacidade de trabalho à tôda prova. Nem bem chegou da sua excursão a Europa e Oriente entregou aos irmãos Pongetti os originais de um novo livro, contendo as impressões da viagem. Após dois meses no Rio, foi a Curitiba rever parentes e amigos mas seu regresso a esta capital não tardará.

A notícia do ingresso de CARMEN THEREZINHA SOLBIATI no teatro parece brincadeira... Pelo menos, podemos assegurar que não será "Mademoiselle" a próxima peça da companhia Celi-TONIA-Autran, mas sim como é do conhecimento geral, "Otelo". A propósito, veja-se a nota na seção de TEATRO.

Cantando "Carmen" no New York Metropolitan Ópera, a conhecida soprano RISE STEVENS deslocou duas vêzes o ombro, numa mesma representação. O público, porém, não percebeu já que

JOSÉ ÁLVARO a cantora soube disfarçar os acidentes e prosseguiu atuando.

Amigos e admiradores da pianista GUIOMAR NOVAES pretendem homenageá-la com uma festa, em São Paulo, no próximo dia 28, que é a data natalícia da artista.

Muito festejado o aniversário, ontem, da srta. MARILIA MILHÃO.

JUNE HAVER tem declarado seguidamente que não mais voltará a fazer filmes. O seu marido, Fred Mac Murray, não faz comentários: trabalha e leva a mulher a algumas festas.

Home Novo

● O garção-cantor do Baccará — Jean Pierre — já tem tido boas oportunidades na TV-Tupi. Pelo jeito, cedo o Gigi perderá o seu "garção"...

● Nilo Sérgio, antigo cantor e diretor-chefe da Musidisc, já está recuperado da ligeira intervenção cirúrgica a que foi submetido no princípio do mês de janeiro.

Lewis entre boas...

● "Artists and Models" é o mais recente filme — acaba de ser estreado nos Estados Unidos — da dupla Dean Martin e Jerry Lewis. E neste filme, dirigido por Frank Tashlin, o cantor e o cômico têm oportunidade de contracenar com algumas belas mulheres, tais como Dorothy Malone, Anita Ekberg, Eva Gabor e Shirley MacLaine.

● Em Nova York, o problema de excesso de lotação no "subway" preocupa as autoridades. Tanto que uma delas — Charles L. Patterson — advoga a idéia de se tirar os braços quando então os carros poderiam levar mais pessoas. Assim, a instituição carioca do "oito ou oitenta em pé" passará a ser imitada pelos norte-americanos...

● As rendas dos cinemas dos Estados Unidos continuam a cair, inquietadoramente. Em 1954, uma média de 85 milhões de pessoas iam ao cinema em cada semana; em 54, a média para cada semana caiu para 49 milhões. Assim, enquanto Hollywood não consegue um meio efetivo de recuperar o público roubado pela televisão, pass amais e mais a depender dos mercados estrangeiros.

Virginia entre paulistas...

Virginia Lane está em entendimentos com Sandro Pollonio para fazer uma temporada no Teatro Maria Della Costa, em São Paulo. Tudo está dependendo da circunstância da "vedete" conseguir o Carlos Gomes ou o João Caetano para a companhia de Sandro se apresentar no Rio, através de récitas populares.

UM DISCO POR DIA

Déo

"FUMANDO ESPERO", tango de Viladonat e Felix Garso, versão de Eugênio Paes, e "MUDOU PARA MELHOR", samba de Hianto de Almeida e Francisco Anísio; disco Columbia (10.213), na interpretação de Deo, com orquestra.

O lado A é uma versão chinfrim de um tango. Há quem goste de tango, mas versão de tango é de mais...

O lado B salva o disco, é um samba brejeiro, de ritmo agradável, e com uma letra viva, irrequieta, saborosa, inteligente. Déo está bem no samba, mas demasiadamente nasalado no tango.

Disco que vale apenas por uma face.

A DECORAÇÃO É ARTE MOÇA

A decoração moderna é uma arte moça. Por isso mesmo se dá bem com os jovens e, quando constitui um bonito cenário para duas sorridentes figurinhas — como estas que aparecem na foto — a decoração parece sorrir também. De pura satisfação. Tudo é novo neste canto de salão, desde a poltrona original, de pelica e ferro batido, até a elegante maneira de utilizar-se pedaço da biblioteca para pendurar um conjunto de pequenos quadros modernistas

O "PROFESSOR"

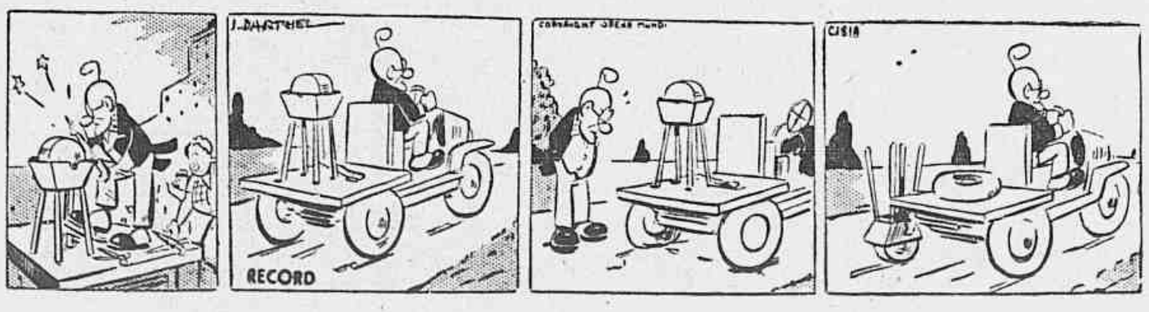

Escola de Édipo

PALAVRAS CRUZADAS

PROBLEMA N.º 141

Irapuan — (Rio)

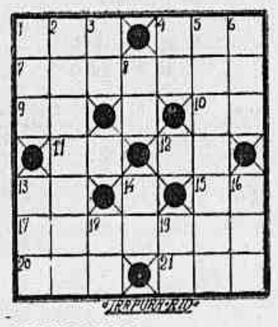

HORIZONTAIS:

1 — Pessoa astuta e ladra.
4 — Igual.
7 — Tempo que um rei governa.
9 — (Ant.) Dó (nota musical).
10 — Difícil.
13 — Pessoa exímia em qualquer atividade.
15 — Smbolo químico do rádio.
17 — Nome comum a três espécies de árvores da família das Lauráceas (pl.)
20 — Rio da Suíça.
21 — Constelação austral.

VERTICAIS:

1 — Espécie de sapo das regiões do Amazonas.
2 — Muito velha, antiga.
3 — Interjeição, exprime admiração.
4 — Parte mais larga e carnuda da perna das reses.
5 — Extasiar-se diante de.
6 — Gaste.
8 — Enlace.
13 — Camareira.
14 — Despido.
16 — Grande barbatana peitoral de alguns peixes.
18 — Brisa.
19 — Ama-séca

*

DICIONÁRIOS — Nesta seção são adotados os seguintes léxicos: Pequeno Dicionário Brasileiro da Língua Portuguêsa (G. Barroso-H. Lima), Monossilábicos de Casanovas e Japyassu e Vocabulário Antroponímico de Lidaci.

COLABORAÇÕES — Aceitamos colaborações de fácil solução rigorosamente baseadas nos léxicos adotados nesta seção.

*

CORRESPONDÊNCIA — Tôda correspondência para esta seção deve ser enviada a: DINALDO ALECRIM — Redação do *Correio da Manhã* — Av. Gomes Freire, 471 — 3.º andar — Rio.

*

SOLUÇÕES DO NÚMERO ANTERIOR

Problema N. 140 — *Horizontais*: Abrir. Arietes. Te. Ne. Estrada. Ut Ir. Sortida. Suado. *Verticais*: Arestos. Bi. Retrata. It. Rendido. Ateus. Seara. Ru. Id.

Xadrez

O PROBLEMA DE HOJE
(de A. Poposzki)

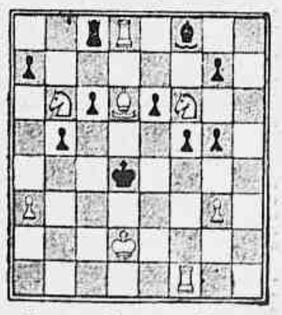

Pretas: 10 peças. Brancas: 8 peças. As brancas jogam e dão mate em três lances.

A resposta, amanhã.

* * *

A SOLUÇÃO DE ONTEM

1, D-3R, qualquer; 2, D, T ou C: mate.

Correio da Manhã

Redação, Administração e Oficinas: Avenida Gomes Freire, 471
TELEFONE: 52-2020
Balcão (Publicidade e Assinaturas): Agência Central: Rua da Assembléia, 109 — Telefones: 22-6343, 42-1053 e 42-8323.
Zona Sul — Suc. Copacabana — Av. N. S. Copacabana, 860-A. Telefone: 37-1832
SUCURSAL EM SÃO PAULO
Av. Rio Branco, esq. Gusmões
Tel.: 33-3870 — 33-6991
SUCURSAL EM MINAS
Rua Goiás, 65 — Belo Horizonte
Telefone: 2-0372
PREÇO DE ASSINATURAS
Anual .... Cr$ 300,00
Semestral .... Cr$ 180,00
EXTERIOR
Anual .... Cr$ 500,00
NÚMERO AVULSO
Domingos .... Cr$ 2,00
Do dia .... Cr$ 1,50
SÃO PAULO (CAPITAL) E BELO HORIZONTE
Domingos e dias uteis.... Cr$ 2,00
Cobradores autorizados: — Francisco Vieira de Souza, João Nunes, José Coelho da Silva, José Salvador Gigante, Manoel Morley, Mario Simões Gonçalves, Pedro José de Souza e Sebastião Lincoln.

RESENHA

ASSUNTOS DE HOJE: Faculdade para que a Associação Comercial funcione como síndico e comissário nas falências e concordatas — As classes produtoras e os problemas da economia nacional — Nova diretoria da Associação Rural do Vale do Rio Grande — Dívidas de importadores latino-americanos nos Estados Unidos — Novo recorde na produção siderúrgica norte-americana — Empréstimos pelos bancos de Nova York — Salários e poder aquisitivo na Suiça.

NACIONAIS

✱ Segundo comunicação do sr. Fausto de Freitas e Castro, consultor jurídico da Associação Comercial do Rio de Janeiro, foi apresentado na Câmara dos Deputados um projeto de lei conferindo à entidade faculdade para tarefas de síndico e comissário nas falências e concordatas ajuizadas no Distrito Federal. O projeto preconiza o funcionamento de um Juizo Arbitral, destinado à solução de casos extra-forenses em que sejam partes elementos das classes produtoras. Formarão essa Côrte juizes recrutados em relação de nomes organizados pelas entidades do comércio e da indústria.

✱ Durante uma visita que fizeram ao diretor da CACEX, os membros da diretoria da Associação Comercial do Rio de Janeiro, expuseram as atividades da instituição em 1955 e início do corrente ano, salientando o seu interêsse pela solução do problema do comércio exterior e daqueles que dizem respeito à economia e às finanças nacionais de um modo geral.

✱ Foi eleita e empossada a nova diretoria da Associação Rural do Vale do Rio Grande, com sede em Barretos, tendo sido sufragrado para a presidência o sr. Carlos Meinberg e para a vice-presidência o sr. Lourival Ribeiro de Mendonça.

INTERNACIONAIS

✱ Informa-se de Nova York que os importadores latino-americanos aumentaram sua dívida para com os exportadores norte-americanos em..... 4.600.000 dólares, durante o mês de dezembro de 1955, elevando essa dívida, em fins de 1955, para 146,9 milhões de dólares.

✱ Segundo o "Journal of Commerce", a produção siderúrgica norte-americana alcançou novos níveis, no decurso de duas semanas de janeiro passado. As fábricas funcionaram a 99 % de sua capacidade. As cifras referentes à produção na segunda das mencionadas semanas foi a seguinte: 2.437.000 toneladas, ou seja, 9.000 acima do recorde anterior nos primeiros sete dias do mês.

✱ O total dos empréstimos concedidos pelos principais bancos de Nova York até meados de janeiro último, teria diminuido em 213 milhões de dólares contra 187 milhões em igual período de 1955.

✱ Inquérito realizado recentemente sôbre salários pagos, em 1955, na indústria de cimento, cerâmica, vidro, granito e similares, na Suiça, revela que em relação às bases de 1939, houve um aumento de 133 %, enquanto o custo de vida evoluiu apenas em 73 %. Isso quer dizer que houve considerável melhora do poder aquisitivo dos 20.000 trabalhadores empregados nas 460 indústrias do gênero existentes no país.

MOVIMENTO MARÍTIMO

NAVIOS ESPERADOS:

Longo curso - passageiros: 3.2. (N) Libertad; (S) Cap. Norte; (N) Tjitjalengka; 6.2. (N) Aldabi; (S) Argentina; 8.2. (N) Cap. Vilano; (S) Alnati; (N) Rio de la Plata; (S) Del Sud; 11.2. (N) Argentina Star; (S) Ana "C"; (S) Alberto Dodero; (N) América Maru; (S) Corrientes.

Longo curso - cargueiros: 2.2. (N) Gerd Torm; (S) Louis Sheid; (N) Balzac; (S) Dalsland; (S) Del Santos; 3.2. (N) Mormacdove; 5.2. (S) Ilheos; (N) Tero; (S) Valência; (S) Alpe; (S) Mormacsurf.

Navios com trigo: 15.2. - Cecil, H. Bean.

Navios frigoríficos: 2.2. - Rio Gallegos; 8.2. Rio Santiago; 14.2. Riolujan.

Navios tanques: 3.2. - Nueva Andalucia; 6.2. Ultragaz São Paulo; 8.2. Mormacwren — Esso Salvador.

Navios carvoeiros: 2.2. - Siderúrgica VI; 12.2. San Roque; 20.2. Ourania Gounaris.

Entradas do dia 1.2.56: Longo curso: 4; cabotagem: 1; peq. cabotagem: 1
Em Aditamento - entr. 31.1. Longo curso: 1; cabotagem: 1; peq. cabotagem: 1.

NAVIOS ATRACADOS:

Cais da Gamboa: P. Mauá - Santa Luiza - nac.; 3 de Outubro — nac.; Arica - finl., 5 guind. import.; P. 21 - arg. (navio de guerra); Arm. 1 - Caronia - ingl., Trusitas; Arm. 2 - Ana "C" - ital., import.; Arm. 4 - Brasilien - din., 2 guind. import.; Arm. 6 - Goyazlolde - nac., import.; Arm. 7 - Del Santos — amer., export.; Arm. 8 - Loide America - nac., 3 guind. import.; Frigorif. - -Megalohari - grego, 2 guind. export.; Arm. 10 - Lapataia - arg., import.; Arm. 11 Skogaland - sueco, 2 guind. import.; Arm. 12 — Sergipe - nac., import.; Arm. 13 — Raul Soares - nac., 4 guind. import.; Arm. 14 - Dom Pedro II - nac., 4 guind. import.; Arm. 15 - Araranguá - nac., 4 guind. import.; Arm. 16 - Cahy - nac., 3 guind. import.; São Bento - nac., 3 guind. import.; Arm. 17 - Piauhy - nac., 3 guind. import.; Arm. 18 - Itaquatiá - nac., 3 guind. import.

Cais de São Cristóvão: Arm. 24 — Aratala - nac., 3 guind. import.; P. Minerio - Italico - ital., 2 guind. import.; P. Carvão - Michael G — 2 guind. import.; Astron - lib., 3 guind. import.; Arm. 30 - Macau - nac., 3 guind. import.

Cais do Caju: P. Madeiras - Venus - nac., 2 guind. import.; Arm. 31 - Rio Grande - ital., 3 guind. import.; Santo Antônio - nac., 2 guind. import.; Tauassú - nac., 2 guind. import.; Arm. 32 - Sumaré - -nac., 2 guind. import.; Alcion — nac., 3 guind. import.; Arm. 33 — Luiz Soares - nac., 1 g. import.; Siderúrtica 1.º - nac., 2 guind. import.

TAXAS AD-VALOREM

Para os despachos "ad-valorem", durante o mês em curso, na Alfândega do Rio de Janeiro, foram fixadas pela Câmara Sindical, as seguintes médias cambiais:

MERCADO OFICIAL

	Cr$
América do Norte — Dólar	18,82
Alemanha — Marco	4,4914
Bélgica — Frs. belgas	0,3783
Canadá — Dólar	—
Dinamarca — Coroa	2,7499
Espanha — Peseta	—
França — Franco	0,0538
Holanda — Florim	4,9618
Inglaterra — Libra	52,6596
Islândia — Libra	53,9960
Portugal — Escudo	0,6607
Suécia — Coroa	3,6402
Suiça — Franco	4,4269
Uruguai — Pêso	4,9854

MERCADO LIVRE

América do Norte — Dólar	72,57
Alemanha — Marco	17,21
Bélgica — Frs. belgas	1,44
Canadá — Dólar	74,09
Dinamarca — Coroa	8,48
Espanha — Peseta	1,70
França — Franco	0,21
Holanda — Florim	18,76
Inglaterra — Libra	196,16
Islândia — Libra	—
Portugal — Escudo	2,5203
Suécia — Coroa	12,27
Suiça — Franco	17,11
Uruguai — Pêso	19,18

VIDA COMERCIAL

BÔLSA DE VALORES DO RIO DE JANEIRO

Movimento do leilão de promessa de venda de câmbio n.º 495, de 2-2-1956

ESPÉCIE DE DIVISAS	Categ	MONTANTE DAS DIVISAS			Agio	Agio	TOTAL EM Cr$
		Oferecidas	Licitadas	Sobras	Min.	Max.	
US$ ESP. — PRONTO.......	1ª	9.000	4.000	5.000	25,00	25,00	100.000,00
	2ª	62.000	62.000	—	33,10	33,20	2.058.100,00
	3ª	67.000	67.000	—	49,10	50,10	3.329.000,00
	4ª	9.000	9.000	—	90,00	95,60	838.000,00
	5ª	3.000	3.000	—	150,00	150,00	450.000,00
US$ HUNGR. — PRONTO....	1ª	12.000	12.000	—	25,50	25,90	308.400,00
	2ª	24.000	9.000	15.000	30,00	30,00	270.000,00
	3ª	18.000	18.000	—	33,60	35,60	640.800,00
	4ª	5.000	5.000	—	54,30	54,30	271.500,00
	5ª	1.000	1.000	—	107,00	107,00	107.000,00
US$ JAPÃO — PRONTO.....	1ª	135.000	135.000	—	41,00	42,00	5.611.000,00
	2ª	112.000	112.000	—	49,20	53,10	5.597.400,00
	3ª	64.000	64.000	—	83,00	89,00	5.513.700,00
	4ª	7.000	7.000	—	157,70	160,00	1.117.700,00
	5ª	3.000	3.000	—	210,00	210,00	630.000,00
US$ POLONIA — PRONTO..	1ª	27.000	27.000	—	28,10	32,20	804.600,00
	2ª	30.000	30.000	—	35,50	36,00	1.068.800,00
	3ª	54.000	54.000	—	37,10	38,10	2.041.700,00
	4ª	7.000	7.000	—	55,10	55,50	385.600,00
	5ª	2.000	2.000	—	121,00	121,00	242.000,00
US$ TCH.-ESLOV. - PRONTO	1ª	12.000	12.000	—	33,10	35,20	422.300,00
	2ª	22.000	22.000	—	40,10	40,60	888.000,00
	3ª	47.000	47.000	—	53,00	54,00	2.518.200,00
	4ª	7.000	7.000	—	72,50	73,70	510.500,00
	5ª	2.000	2.000	—	154,50	154,50	309.000,00
US$ TURQUIA — PRONTO.	1ª	15.000	—	15.000	—	—	—
	2ª	90.000	—	90.000	—	—	—
	3ª	32.000	—	32.000	—	—	—
	4ª	12.000	12.000	—	41,30	41,50	496.900,00
	5ª	1.000	—	1.000	—	—	—
DAN. KR. — PRONTO......	1ª	224.000	224.000	—	4,23	4,25	949.690,00
	2ª	497.000	497.000	—	5,51	6,01	2.798.810,00
	3ª	497.000	497.000	—	11,50	12,71	6.089.300,00
	4ª	14.000	14.000	—	11,10	11,10	155.400,00
	5ª	7.000	7.000	—	24,38	24,38	170.660,00

TOTAL GERAL EM CRUZEIROS — 46.655.060,00

RELAÇÃO DA COTAÇÃO DO PREGÃO DE DIVISAS REALIZADO EM 25-1-56 DA BÔLSA OFICIAL DE VALORES DE SERGIPE

DISTRIBUIÇÃO N. 56/2

ESPÉCIE DE DIVISAS	Categ.	MONTANTE DAS DIVISAS			Agio	Agio	TOTAL EM Cr$
		Oferecidas	Licitadas	Sobras	Min.	Max.	
US$ CHILE — PRONTO.....	1ª	—	—	—	—	—	—
	2ª	1.000	1.000	—	55,95	55,95	55.950,00
	3ª	—	—	—	—	—	—
	4ª	—	—	—	—	—	—
	5ª	—	—	—	—	—	—
US$ GRECIA — PRONTO....	1ª	—	—	—	—	—	—
	2ª	2.000	2.000	—	34,10	34,10	68.200,00
	3ª	—	—	—	—	—	—
	4ª	—	—	—	—	—	—
	5ª	—	—	—	—	—	—
US$ JAPÃO — PRONTO.....	1ª	5.000	5.000	—	38,70	39,02	194.420,00
	2ª	4.000	4.000	—	41,21	44,25	176.920,00
	3ª	2.000	2.000	—	76,35	76,46	152.810,00
	4ª	—	—	—	—	—	—
	5ª	—	—	—	—	—	—
US$ NORUEGA — PRONTO	1ª	—	—	—	—	—	—
	2ª	4.000	4.000	—	40,76	40,86	163.240,00
	3ª	1.000	—	1.000	—	—	—
	4ª	—	—	—	—	—	—
	5ª	—	—	—	—	—	—
FR. FR. — PRONTO.........	1ª	350.000	350.000	—	0,1974	0,1974	69.090,00
	2ª	—	—	—	—	—	—
	3ª	350.000	350.000	—	0,2669	0,2669	93.413,00
	4ª	—	—	—	—	—	—
	5ª	—	—	—	—	—	—

TOTAL GERAL EM CRUZEIROS — 971.045,00

FARMÁCIAS DE PLANTÃO

São as seguintes as farmácias de plantão, hoje, sexta-feira:

NA ZONA CENTRAL — CATUMBI: Salete, Catumbi 108. CENTRO: Silva Araujo, 1º de Março 11; São Jorge, Av. Marechal Floriano 89; Baiana, Av. Mem de Sá 278; Liberal, Av. Mem de Sá 131; Mafra, Julio do Carmo 9; Maia, Barão de São Felix 69. ESTÁCIO: Santa Olga, Estácio 90. LAPA: Lourdes, Riachuelo 20. MANGUE: Aguia, Av. Presidente Vargas 3850. RIO COMPRIDO: Farm. Rio Comprido, Aristides Lobo 238; Principal, Bispo 50. SAÚDE: Santa Maria, Livramento 100.

ZONA NORTE — ANDARAÍ: Tijuca, Uruguai 317; Uruguai, Barão de Mesquita 590; Linhares, Barão de Mesquita 1039; Brasiliense, Leopoldo 89-B. BANGU: São Sebastião, Cônego Vasconcelos 45. BONSUCESSO: Santa Terezinha, Cardoso de Morais 366; Lima, Bonsucesso 233-A; Nações, Praça das Nações 94; Higienópolis, Tenente Abel Cunha 14. BRAZ DE PINA: Dias, Av. Antenor Navarro 330-B; São Pedro, Av. Braz de Pina 17-B; Edilberto, Itabira 89; Carmo, Av. Braz de Pina 890-B; Vila, Av. Braz de Pina 1496-C. CAMPO GRANDE: Farm. Campo Grande, Barcelos Domingos 29. CASCADURA: São Benedito, Av. Suburbana 6720; São Sebastião, Av. Suburbana 3850; Rio, Sidônio Pais 64; Magalhães, Av. Suburbana 9441-A; Nascimento, Carolina Machado 1556; Osvaldo Cruz, Carolina Machado 974; Mercurio, Av. Ernani Cardoso 85; Jacarepaguá, Candido Benicio 4152. CORDOVIL: David, Major Conrado 247-B. DEL CASTILHO: N. S. Vitórias, Av. Automóvel Club 2297; Mariene, Av. Automóvel Clube, bloco H-1. ENG. DE DENTRO: Almaia, Adolfo Bergamini 104-A; Soberana, rua Cons. Agostinho 171-A. ENGENHO NOVO: Propicia, Souza Barros 665; Radium, Barão do Bom Retiro 1184-B. ENG. VELHO: Medina, rua Haddock Lobo 123; Barcelos, Mariz e Barros 470. GRAJAÚ: Itabaiana, Barão do Bom Retiro 3-A. ILHA DO GOVERNADOR: Novo Mundo, Av. Paranapuã 162. IHAUMA: Venâncio, Av. João Ribeiro 61; Almerindo, Av. João Ribeiro 197; Rio Douro, Padre Januário 43. JACAREPAGUÁ: Menezes, Cândido Benício 870-A; Malta, Marangá 4-A. LUCAS: 1º de Maio, Parima 158-A; Santa Rita, Av. das Bandeiras 3651. MADUREIRA: São Sebastião, Estr. Marechal Rangel 178; Rubi, Maria José 153-B. MANGUEIRA: São Sebastião, rua José Mauricio 839. MARECHAL HERMES: São Jorge, Américo Rocha 616; Bucker, Sirici 62-B. MEYER: 24 de Maio 511-A; Aristides, Dias da Cruz 59-A; São Lucas, 24 de Maio 1005; Aurea, Aquidabã 1243-A; Viana, Aristides Caire 349. OSVALDO CRUZ: São Jorge, Estr. da Fontinha 21-A. PAVUNA: N. S. do Carmo, Projetada 11-A. PEDRO ERNESTO: Cooperativa, André Azevedo 91; Osvaldo Cruz, Etelvina 9; São Sebastião, Uranos 907-A. PENHA: Bastos, Lobo Junior 197; Américo, Montevidéu 824-A; Tupã, Av. N. S. da Penha 355-A. PIEDADE: Zuleida, Padre Nóbrega 400; Piedade, Assis Carneiro 65. RAMOS: Farm. Ramos, Leopoldina Rego 28; Itaré, 28 de Agôsto 36. REALENGO: São Jorge, Coronel Tamarindo 197; Mineira, Av. Santa Cruz 404; N. S. das Dores, Av. Santa Cruz 772. RICARDO DE ALBUQUERQUE: Melo, Estr. Nazaré 300. ROCHA: Salvador, Conselheiro Mayrink 374. ROCHA MIRANDA: São José, Estr. do Barro Vermelho 1238. SANTA CRUZ: Caridade, Senador Camará 29; Sepetiba, Praia Sepetiba 650-A. SÃO CRISTOVÃO: Aliança, São Luiz Gonzaga 104-A; São Cristóvão, rua São Cristóvão 566; Piratini, Bela 591; Santa Rita, São Januário 168. TIJUCA: Lima, Conde de Bonfim 740-A; Ramos, rua Conde de Bonfim 156-B; Bom Pastor, Desembargador Isidro 21. TODOS OS SANTOS: Adriano, rua Adriano 97. VICENTE DE CARVALHO: Jurema, Estr. Vicente Carvalho 1325-E; Londrina, Av. Meriti 1456-C. VILA ISABEL: Rio, Av. 28 de Setembro 236; Sete, Praça Barão de Drumond 29; Avenida, Av. 28 de Setembro 21-A.

ZONA SUL — BOTAFOGO: Canadá, Marquês de Abrantes 110-C; Antunes, São Clemente 94; São João Batista, General Polidoro 2; Teodoro, Voluntários da Pátria 245; São Luiz, Real Grandeza 196-A. CATETE: Bento Lisboa, rua Bento Lisboa 92; Santa Terezinha, Catete 280; Cruz Azul, Catete 197 COPACABANA: Silva Lima, Miguel de Lemos 25-B; Santa Maria, Av. Copacabana 945-C; Astor, Av. Almte. Gonçalves 15-A; Tabajara, rua Siqueira Campos 115; Oceania, Gustavo Sampaio 831-A; Toneleros, rua Toneleros 218-A; Lido, Fernando Mendes 45-A; Santa Clara, rua Santa Clara 127-A. GAVEA: Jardim, rua Jardim Botânico 12; União, praça Santos Dumont 142. IPANEMA: N. S. da Paz, Maria Quiteria 65. LEBLON: Lagoa, Av. Bartolomeu Mitre 642; Vitória Régia, Av. Ataulfo de Paiva 722-A. URCA: Santa Maria, Marechal Cantuária 8-A.

VENDAS E LUCROS DA UNITED STATES STEEL CORPORATION

NOVA YORK, — A United States Steel Corporation anunciou as suas vendas e lucros em 1955, que marcam novos recordes.

A gigantesca emprêsa ultrapassou o marco dos 4.000.000.000 de dólares em suas vendas pela primeira vez em sua história e batem todos os recordes anteriores de lucros.

As vendas em 1955 totalizaram 4.097.713.312 dólares, contra 3.250.369.279, em 1954. A renda líquida da emprêsa durante 1955 foi de 370.197.625 dólares, o que dá um dividendo de 6,45 dólares por ação ordinária. As cifras correspondentes de 1954 foram, respectivamente, ... 195.417.611 e 3,23. O recorde anterior de renda líquida foi o de 1916, quando chegou a .... 271.500.00 0dólares.

Os lucros do quarto trimestre de 1955 foram os mais altos que se registram para êsse período, mas não chegaram a igualar o recorde absoluto trimestral de .. 105.225.000 estabelecido no trimestre de junho de 1955.

As vendas do terceiro trimestre de 1955 totalizaram .... 1.093.747.901 dólares, contra ... 810.052.640 no mesmo período do ano anterior, quando os Estados Unidos voltaram ao regime de máxima produção depois de uma retração econômica de vários meses.

A United States Steel Corporation exportou 6.250.365 toneladas de aço no quarto trimestre de 1955 e 20.506.032 toneladas em todo o ano de 1955, o que foi um recorde. Os totais respectivos foram em 1954 .... 4.842.134 e 20.238.873. U. P.

Falências e Concordatas

ALVARO DE BRITO & CIA. LTDA. — O Juiz da 11.ª Vara Cível, nos autos desta falência, recebeu a denúncia de fls. 2 apenas quanto aos denunciados, Alvaro de Brito, José Sampaio Magalhães e Delfim dos Santos Novais, sócios da falida acima, atendendo aos motivos expostos pelo dr. Curador das Massas, deixando, porém, de recebe-la quanto a Abelardo Delamare, diretor do Banco Delamare S/A síndico da falência, por não se ter apontado a sua responsabilidade pessoal, nos fatos que se lhe imputam, nos têrmos do art. 11 do Código Penal.

5.ª VARA CÍVEL — REIS & MENDES — Diga o liquidatário sôbre o ofício de fls. 314.

6.ª VARA CÍVEL — PARQUET LIDER PAVIMENTAÇÃO LTDA. — Nos autos desta falência o juiz mandou citar a devedora.

5.ª VARA CÍVEL — JACOB HELLMAN — Diga o concordatário e o Comissário sôbre o ofício de fls. 162.

8.ª VARA CÍVEL — ROTEXDA INDÚSTRIA E COMÉRCIO DE MÓVEIS ESTOFADOS E DE TECIDOS S/A — Nomeio comissário em substituição, Quimica Rapallo Ltda.

11.ª VARA CÍVEL — SOC. ARTEFATOS E MATERIAIS DE CONSTRUÇÃO EM CIMENTO ARMADO ISOTE LTDA. — Julgado procedente o pedido de restituição requerido por I. A. P. Industriários.

18.ª VARA CÍVEL — CASA BANCÁRIA BANDEIRANTES LTDA. — Determino a inclusão de crédito de Leopoldo Antônio de Oliveira Muylaeste, como quirografário por Cr$ .... 33.000,50.

IMPORTAÇAO E EXPORTAÇAO EM GERAL JAMES MAGNUS LTDA. — O Juiz da 11.ª Vara Cível homologou por sentença a desistência de concordata manifestada por esta firma, estabelecida à rua Beneditinos, 17-5.º andar, mandando anotar na distribuição.

REQUERENTE — Emilio Lopes Martins — Requerido — José de Paiva Ramos — Cr$ 130.000,00.

REQUERENTE — Antônio José Dias Júnior — Requerido — Aldo Cotardo Caldas — Cr$ 38.000,00.

REQUERENTE — Antônio Pinto de Abreu — Requerido — Aylton Cervinho Bois — Cr$ 100.000,00.

REQUERENTE — Silvio de Souza Borges — Requerido — Benedito Eulálio Lemos — Cr$ 58.000,00.

REQUERENTE — Micha Brener — Requerido — Maria Aurora Punaro Baratta — Cr$ 100.000,00.

tôdas as informações ao seu alcance a um simples toque do dedo...

com o
ÍNDICE VISÍVEL
KARDEX

• Fácil manêjo
• Visibilidade de alto a baixo
• Economia de tempo
• Rapidez nas consultas

Remington Rand do Brasil S. A.
(CASA PRATT)
Rio de Janeiro - São Paulo - Recife
Salvador - Pôrto Alegre - Belo Horizonte - Curitiba - Juiz de Fora
Pelotas

À procura de mercados na América Latina

Chegarão ao Rio no próximo dia 8 os industriais de Kansas

Realizando seu primeiro grande esfôrço tendo em vista intensificar os laços comerciais e culturais com o Brasil, a Cidade de Kansas, no Estado norte-americano de Missouri, enviará 32 de seus principais industriais e comerciantes, os quais estão sendo esperados no Rio de Janeiro, a 8 de fevereiro, procedente de Caracas.

A comitiva, que visitará também outros países americanos, irá para S. Paulo, a 9 de fevereiro e Santos a 10. De São Paulo, ainda pela PAA, prosseguirá viage mpara Montevidéu. Ao todo, a comitiva visitará 11 cidades em oito países diferentes.

Um itinerário de 18 dias, organizado pela PAA em cooperação com o Departamento norte-americano de Estado e com os governos e organizações comerciais dos países a serem visitados, será coberto a partir de 3 de fevereiro, quando a delegação partirá de Miami para Caracas.

O major H. Roe Bartle, distinguido advogado e orador, encabeça a lista dos influentes industriais de Kansas City.

Os chefes de Estado dos diferentes países serão presenteados com uma medalha oficial, concedida pelo Kansas City Council, como lembrança da visita. Entrevistas serão realizadas também com outras autoridades do govêrno e líderes dos negócios.

O objetivo primordial da excursão é o de "encorajar a boa vontade nas Américas e fortalecer a solidariedade continental, principalmente entre a região metropolitana de Kansas City e as Repúblicas Latino-Americanas."

Procurarão também os visitantes "tornar conhecidas da América Latina as oportunidades comerciais de Kantas City, bem como seu desenvolvimento econômico e vida cultural" e vice versa.

As embaixadas dos Estados Unidos e os escritórios da Standard Oil e U.S. Steel Corporation nos países visitados estão colaborando na preparação de outros eventos, tais como a viagem de São Paulo e Santos, pois os industriais estão interessados em conhecer o mais importante centro cafeeiro do mundo.

A delegação é integrada pelos srs. J. W. Anderson, presidente da Sheffield Steel Corp. (ARMCO); Joseph S. Atha, vice-presidente e tesoureiro da Folger Coffee Co.; W. E. Bixby, presidente da Kansas City Life Insurance Co.; Forrest D. Byars, secretário executivo do Chamber of Commerce Downtown Committee.

E mais, Forrest O. Calvin, presidente da Calvin Co. (emprêsa cinematgráfica), Harry Darby, ex-senador e presidente da Darby Ship Building Corp., W. N. Deramus, presidente da Kansas City Southern Railway; Francis J. Fitzpatrick, presidente da Câmara de Comércio e vice-presidente da Cimonds-Shields and Ttheis Grain Co.

Outros que integram a comitiva são: James H. Hatch, vice-presidente e tesoureiro da Union Wire Rope Corp.; Arnold Johnson, presidente do clueb de beisebol; Lowell R. Johnson, vice-presidente executivo da Puritan Compressed Gas Corp.; Morton T Jones, presidente do Conselho da R. B. Jones and Sons, Inc., e presidente da Kansas City Fire and Marine Inrurance Co.; C. J. Kaney, sócio da Swift and Henry Life Stock Commission Co.

E mais L. Russell Kelce, presidente da Sinclair and Peabody Coal Co.; James M. Kemper, Sr., presidente do Conselho da Commerce Trust Co.; Dr. Charles N. Kimball, presidente do Midwest Research Institute; Lewis Kitchen, presidente da Kitchen Realtá o.; Karl Koerper, vice-presidente da Kansas City Power and Light Co.; Marvin B. Marsh, presidente da Marsh Cteel Corp.; Milton McGreevy, sócio da Harris, Upham and Co.; Lester Milgram, vice-presidente da Milgram Food Stores; Miller Nichols, presidente da J. C. Nichols Co.; John T. Pierson, presidente da Vendo Co.; Charles . Shafer, Jr., vereador e membro do escritório de advogacia Watts and Shafer; Byron T. Shutz, presidente Herbert V. Jones and Co.; Andres Soriano, presidente da Muehlebach Brewing Co..

Mais os srs. Kenneth A. Spencer, presidente da Spencer Chemical Co.; Frank A. Theis, presidente da Simonds-Shields and Theis Grain Co., e presidente do Kansas City Park Board; N. T. Veatch, proprietário da Black and Veatch (engenheiros); J. P. Whitaker, Sr., presidente da Whitaker Cable Corp., e Hal Hendrix, redator de Assuntos Latino-Americanos do ènsas City Star.

O CONSUMO DE MADEIRA NA GRÃ-BRETANHA

As exportações do Brasil diminuiram pelo segundo ano consecutivo

LONDRES, - -A Grã-Bretanha consumiu em 1955 maior quantidade de madeira branca que qualquer outro ano de post-guerra mas as exportações do Brasil diminuiram pelo segundo ano consecutivo.

O consumo foi de 1.550.00 "standards" (um "standard" tem 165 pés cúbicos). Dêsse total, o Brasil forneceu somente 45.267 "standards".

A Grã-Bretanha começou há 5 anos o plano de construção de residências e edificios de toda espécie, num programa que é o maior de sua história. O govêrno inverteu enormes somas em subsídios para os construtores.

O consumo de madeira aumentou continuadamente e os preços também.

O mercado britânico foi muito lucrativo para os países exportadores de madeira.

Apesar disso, o Brasil não conseguiu aumentar suas exportações de madeira para a Grã-Bretanha nos últimos 2 anos. Em 1953, o Brasil exportou para êste país 48.196 "standards" mas em seguida não pôde manter essa cifra.

Segundo parece, o Brasil perdeu a oportunidade de participar dêste aumento de consumo de madeira na Grã-Bretanha. O governo reduziu os subsídios aos construtores e restringiu grandemente o crédito para poder lutar contra a inflação.

As construções das empresas privadas continuarão como até agora mas não as do governo apesar o plano do Estado que tem por finalidade eliminar os bairros pobres das cidades.

Por conseguinte, a madeira que chega agora, no inverno, época em que a construção sempre diminui, está se amontoando nos armazens e quando chegar a primavera averá tanta madeira que provavelmente seu preço baixará.

Os exportadores brasileiros encontrarão dificuldades, por conseguinte, para colocar aqui sua madeira, a menos que estejam dispostos a sacrificar-se nos preços.

Que os preços serão mais baixos êste ano, ninguém tem a menor dúvida, principalmente depois da primeira grande oferta que os britanicos que comerciam no ramo receberam.

A oferta foi feita pela União Soviética por meio de seu Escritório Comercial em Londres.

O Escritório soviético ofereceu pouco mais de 200.000 "standards" por 20.000.000 de sterlinos. Os comerciantes britânicos não responderam ainda mas, ao que parece, receberam favoravelmente a oferta.

Os preços variam segundo a qualidade da madeira mas o que os soviéticos pedem é apenas uns 30 "shillings" menos por "standard" em relação aos preços obtidos pelos britânicos no ano passado, e sai por "standard".

Os russos desejam aumentar suas vendas de madeira à Grã-Bretanha apesar de que no ano passado venderam aqui mais que em qualquer outro ano.

Com êsses fatos à vista, exportadores brasileiros encontrarão aqui, êste ano, uma concorrência muito mais forte que no passado. U.P.

O Brasil no mercado internacional da laranja

A produção brasileira de laranja corresponde a cêrca de um décimo do total mundial, sendo ultrapassada ùnicamente pela dos Estados Unidos. Segundo a FAO, a colheita anual dessa fruta alcança 14 milhões de toneladas, das quais 1,4 milhões devidas ao nosso país. Além do considerável aumento do consumo interno, a laranja aparece com destaque em nossa linha de exportação. Em 1953/54 exportamos 1,6 milhões de caixas, no valor de 234 milhões de cruzeiros; nossos principais clientes são a Argentina, a Grã-Bretanha e a França. A exportação do primeiro semestre de 1955 (278 mil caixas) superou a de igual período de 1954 (222 mil caixas).

Dados provisórios do Serviço de Estatística da Produção estimam em 6,5 biliões de frutos a produção de 1955. Essa colheita é uma das mais elevadas dos últimos anos, ficando acima da de todo o triênio 1952/54. O valor da produção cresceu de 652 milhões de cruzeiros em 1952 para 1,4 bilhões em 1955. Quanto à área de cultivo, não sofreu senão ligeiras variações, conservando-se superior a 76 mil hectares e inferior a 78 mil.

A laranja é cultivada em tôdas as Unidades da Federação. Em três delas, Estado do Rio, Minas Gerais e São Paulo, a safra atinge mais de um bilhão de frutos, correspondendo em conjunto a 50 por cento do quantitativo nacional. A produção fluminense, a maior do país, vem apresentando certa tendência a declinio, enquanto a mineira e a paulista melhoraram em 1955. No ano passado, a colheita gaúcha aproximou-se de um bilhão de frutos (930 milhões). Dos demais produtores, só o Paraná e Santa Catarina colhem acima de 300 milhões de frutos. Na Bahia, em Pernambuco, Paraíba, Espírito Santo, Mato Grosso e Goiás, a produção anual fica entre 100 e 200 milhões.

TAXA DE SALÁRIOS NOS EE.UU.

NOVA YORK, janeiro — Segundo o "New York Herald Tribune", os salários nos Estados Unidos subiram da taxa anual de 49.800.000.000 de dólares, em 1940, para 211.300.000.000 no terceiro trimestre de 1955. — AN-SINB.

CRÉDITO A IMPORTADORES ARGENTINOS

BUENOS AIRES, janeiro — Dois bancos norte-americanos, o Chase National Bank e o City Bank of New York, puseram à disposição dos importadores de produtos norte-americanos, créditos no valor total de .... 30.000.000 de dólares, destinados a cobrir imediatamente as compras argentinas.

Diz "La Nacion" que a resolução tomada pelos referidos bancos será em breve seguida por outros estabelecimentos de crédito daquele país, o que muito concorrerá para o desenvolvimento do intercâmbio e liberação dos meios de pagamento destinados às aludidas operações. — AN-SINB.

Exportação de material ferroviário de fabricação nacional

S. PAULO, 1 — Seguirá hoje para a Argentina a delegação industrial brasileira, que, acreditada pelo Itamarati, Confederação Nacional da Indústria e Federação das Indústrias do Estado de São Paulo, deverá examinar, naquele país, as necessidades e possibilidades de plena colocação de material ferroviário nacional para o reaparelhamento do seu parque ferroviário.

Segundo declarações do presidente da delegação, deverá esta desenvolver esforços a fim de incrementar e normalizar as exportações brasileiras de material ferroviário para a Argentina. Cogita-se ainda de fazer constar especificamente, das listas dos acordos comerciais entre o Brasil e a Argentina os diferentes artigos que produzimos e desejamos exportar, tais como vagões montados, rodas, truques, engates, freios e outros.

Integram a delegação os srs. Eduardo Garcia Rossi, diretor da Sofunge, e da Federação das Indústrias do Estado de São Paulo; Tácito Barcelos Corrêa, da Fábrica Nacional de Vagões e da Sotema; Alberto Pereira de Castro e Pedro Fleury da Silveira, diretores da Cobrasma; Francisco Ribeiro Júnior e Hélio Parente, diretores da Mafersa; Jayme Buarque de Holanda, pela Cia. Industrial Santa Matilde. Asp.

RETRACÃO DO CRÉDITO BANCÁRIO

PÔRTO ALEGRE, 2 — A Federação do Comércio Varejista do Rio Grande do Sul, entidade que congrega 23 sindicatos das principais cidades do Estado, tem se preocupado com a crescente retração do crédito bancário para o comércio, fato que vem entravando o normal desenvolvimento das atividades econômicas, com reflexo no meio consumidor. A entidade considera que a solução para o problema seria a criação do banco do proprio comércio varejista, que teria a finalidade específica de atender à classe nas suas iniciativas consideradas viáveis. Cêrca de .... 30.000 varejistas seriam acionistas do novo estabelecimento bancário. Já estão sendo elaborados os planos para a constituição do Banco. — Asp.

O RELATÓRIO DA CONFERÊNCIA MUNDIAL DO CACAU

Serão realizadas novas experiências sôbre genética

Londres - Foi agora publicado o relatório oficial sôbre a Conferência Mundial do Cacau - realizada na capital britânica em setembro passado - trazendo uma descrição relativa ao Instituto Americano de Investigações sôbre o Cacau e ao Centro Interamericano do Cacáu da Costa Rica.

O relatório apresenta em sua totalidade o exto das comunicações apresentadas e dos debates. Entre as primeiras, está o trabalho apresentado pelo sr. L. P. Oechsli, diretor do Instituto de Investigações do mencionado Centro, na Costa Rica. O sr. Oechsli propôs ao Colégio Imperial de Agricultura Tropical de Trinidad que se estudasse a possibilidade de realizar experiências conjuntas sôbre variações genéticas.

O presidente da conferência destacou o grande valor das contribuições de fóra da Commonwealth. Expressou sua satisfação ante as informações que se estão recebendo sôbre o trabalho que está sendo realizado em Turrialba e declarou sua esperança em positivas contribuições idênticas por parte de outros países latino-americanos.

O texto do relatório contém mais de 150 páginas, e outras 24 páginas são dedicadas a mapas e diagramas. O conteúdo compreende assuntos tais como a procura e a oferta no mercado mundial de cacáu, questões de meio ambiente e cultivo, material de plantações e pesquisas. B.N.S.

BOAS PERSPECTIVAS para a cêra de carnaúba

NOVA YORK. Augura-se maior consumo da cêra de carnaúba, originária do Brasil, em razão da tendência dos produtores de cêra de assoalho para a substituição de seu produto usual por outro com teor mais elevado dêsse produto vegetal. É o que observa o "Journal of Commerce", frisando que as importações de cêra de carnaúba do Brasil deverão alcançar novos recordes. Os Estados Unidos consomem cêrca de 75 por cento da produção de cêra de carnaúba brasileira. — (AN-SINB).

ECONOMIA DE DIVISAS

Falando na última reunião da Associação Comercial do Rio de Janeiro, Peter Frankel, diretor da entidade, acentuou que desejava oferecer uma sugestão construtiva ao ministro José Maria Alkmim, no seu primeiro dia de trabalho como novo titular da pasta da Fazenda. Declarou ter chegado ao seu conhecimento que a Delegacia do Tesouro Nacional em Nova York, despende, por ano 500.000 dólares, em pagamento de despesas e funcionalismo.

Ressaltou que o Brasil é o único país a manter uma repartição daquele tipo em Nova York.

Se as informações que recebi são inverídicas, peço, desde já, desculpas ao ministro da Fazenda — adiantou o sr. Frankel. O comércio, que sofre as agruras de uma tremenda escassez de divisas cambiais, gostaria, no entanto, de saber o seguinte, com respeito à Delegacia do Tesouro em Nova York: quais as suas atribuições; em que é empregada a sua verba de 500.000 dólares anuais; qual o aluguel da sua sede; quais os seus funcionários e respectivas atribuicões?

O sr. Antônio Rodrigues Tavares prontificou-se a encaminhar o assunto à comissão técnica competente, da casa, e, posteriormente, dirigir ofício ao ministro da Fazenda, se fôr o caso.

CRUZ VERMELHA BRASILEIRA

EDITAL

De ordem do Sr. Presidente da CRUZ VERMELHA BRASILEIRA e de acôrdo com o art. 16 letra A do Estatuto da Sociedade, são convidados todos os sócios para a reunião de Assembléia Geral Extraordinária que terá lugar no dia 8 do corrente às 10½. Caso não haja número legal, a 2a. convocação terá lugar meia hora depois.

Rio de Janeiro, 3 de fevereiro de 1956. — (a) *General Dr. Benjamin Gonçalves — Secretário-geral* 994

EDIFÍCIO MARANGUÁ"

ADMINISTRAÇÃO PREDIAL CIVIA

Pelo presente edital são convidados todos os proprietários de apartamentos do Edificio "Maranguá", sito à Rua Sá Ferreira n. 120, a comparecerem à Assembléia Geral Ordinária, a se realizar na sede da Imobiliária Civia S. A., à Travessa do Ouvidor n. 17 - 2.º andar, no dia 20 do mês de fevereiro de 1956, segunda-feira, às 17 horas, em primeira convocação, e, às 17,30 horas, em segunda convocação, qualquer que seja o número de proprietários presentes, para deliberar sôbre os seguintes assuntos: a) — Exame e aprovação das contas do exercicio de 1955; b) — Exame e aprovação do orçamento para o exercício de 1956; c) — Criação de um fundo de reserva; d) — Eleição e posse do Conselho Fiscal para o exercício de 1956; e) — Assuntos de interêsse geral.

Os Srs. procuradores ou representantes dos proprietários deverão apresentar as respectivas procurações ou documentos de representação.

Ficam avisados todos os proprietários e seus representantes de que não poderão participar das deliberações aquêles que não tiverem pago suas quotas vencidas.

Pelo Cond. do Edificio "Maranguá"
IMOBILIARIA CIVIA S/A.
Seção de Condomínios 64000

EDIFÍCIO "NOSSA SENHORA DO PILAR"

ADMINISTRAÇÃO PREDIAL CIVIA

Pelo presente edital são convidados todos os proprietários de apartamentos do Edifício "Nossa Senhora do Pilar", sito à Praça João Pessoa, n. 9, a comparecerem à Assembléia Geral Ordinária, a se realizar na Sede da Imobiliária Civia S. A. à Travessa do Ouvidor, n 17 — 2.º andar, no dia 21 do mês de fevereiro de 1956, têrça-feira, às 17 horas, em primeira convocação, e, às 17,30 horas, em segunda convocação, qualquer que seja o número de proprietários presentes, para deliberar sôbre os seguintes assuntos: a) — Exame e aprovação das contas do período de 1955; b) — Exame e aprovação do orçamento para o exercício de 1956; c) — Assuntos de interêsse geral.

Os srs. procuradores ou representantes dos proprietários deverão apresentar as respectivas procurações ou documentos de representação.

Ficam avisados todos os proprietários e seus representantes de que não poderão participar das deliberações aquêles que não tiverem pago suas quotas vencidas.

Pelo Cond. do Edificio "N. S. do Pilar"
IMOBILIARIA CIVIA S/A.
Seção de Condominios 64565

EDIFÍCIO "MARAVILHA"

ADMINISTRAÇÃO PREDIAL CIVIA

Pelo presente edital são convidados todos os proprietários de apartamentos do Edifício "Maravilha", sito à Rua Visconde de Pirajá n. 447, a comparecerem à Assembléia Geral Extraordinária, a se realizar na sede da Imobiliária Civia S. A., à Travessa do Ouvidor n. 17 — 2º andar, no dia 10 do mês de fevereiro de 1956, sexta-feira, às 17 horas, em primeira convocação, e, às 17,30 horas, em segunda convocação, qualquer que seja o número de proprietários presentes, para deliberar sôbre os seguintes assuntos: a) — Exame e aprovação do orçamento para o exercício de 1956; b) — Ratificação da eleição da Imobiliária Civia S. A., como administradora; c) — Exame e aprovação da minuta do Regulamento Interno; d) — Exame e aprovação da Minuta da Escritura de Convenção; e) — Assuntos de interêsse geral.

Os Srs. procuradores ou representantes dos proprietários deverão apresentar as respectivas procurações ou documentos de representação.

Ficam avisados todos os proprietários e seus representantes de que não poderão participar das deliberações aquêles que não tiverem pago suas quotas vencidas.

Pelo Cond. do Edificio "Maravilha"
IMOBILIARIA CIVIA S/A. 63999

AVISO À PRAÇA

Bozzano S. A., Comercial, Industrial e Importadora comunica à praça desta capital que o sr. RAYMUNDO ALFREDO DAMASCENO não é seu empregado, nem está autorizado a efetuar cobranças em seu nome. Esclarece, ainda, que todos os seus cobradores dispõem das necessárias credenciais, cuja apresentação deverá ser exigida, no ato de quaisquer pagamentos.

12965

VIDA COMERCIAL

CAMBIO

Ontem, êsse mercado funcionou calmo, tendo o Banco do Brasil oficializado as seguintes taxas:

	Vend	Comp
Libra	52,6980	51,4086
Dólar	18,82	18,56
Franco suiço	4,4269	4,2834
Franco belga	0,3775	0,3683
Peso uruguaio	4,8380	4,6658
Peso argentino	—	—
Franco francês	0,0538	0,0525
Escudo	0,6607	0,6328
Peso boliviano	0,3137	—
Florim	4,9590	4,8398
Coroa sueca	3,6402	3,5513
Coroa dinamarquesa	2,7499	2,6340
Coroa tcheco-eslovaca	2,6139	2,55
Marco	4,4934	4,3836

OURO FINO

O Banco do Brasil afixou para compra do ouro fino, 1.000/1.000, o preço de Cr$ 20,8176, por grama.

BONIFICAÇÕES

Tabela de Bonificações afixada pelo Banco do Brasil, de acôrdo com a Instrução n. 114, da SUMOC:

	2ª Cat.	3ª Cat.	4ª Cat
US$	18,70	24,70	31,70
Libra, £	52,360	69,160	88,760
US$ convênio	17,19	22,95	29,67
Suiça	0,0491	0,0655	0,0847
França	0,0491	0,0655	0,0847
Bélgica	0,3406	0,4548	0,5330
Dinamarca	2,4661	3,2924	4,2565
Suécia	3,3249	4,4390	5,7383
£, Islândia	48,132	64,260	83,076

CAMBIO LIVRE

(Dia 2-2-956)

Cotações do dólar:

Na abertura: Compra Cr$ 70,30 a 70,50. Venda Cr$ 72,00 a 72,50.

No fechamento: Compra Cr$ 70,50. Venda Cr$ 72,50.

Cotações da libra:

Na abertura: Compra Cr$ 193,00 a 194,00. Venda Cr$ 199,00 a 200,00.

No fechamento: Compra Cr$ 193,00. Venda Cr$ 199,00.

MERCADO — Na abertura, estável; no fechamento, retraido.

CAMARA SINDICAL
MÉDIAS CAMBIAIS FIXADAS EM 31-1-956

MERCADO LIVRE

	Cr$
América do Norte — Dólar	72,43
Alemanha — Marco	16,87
Bélgica — Franco belga	1,40
Holanda — Florim	19,09
Inglaterra — Libra	200,38
Portugal — Escudo	2,5580
Suécia — Corôa	11,80
Suíça — Franco	16,84
MERCADO OFICIAL	
América do Norte — Dólar	18,82
Alemanha — Marco	4,4929
Bélgica — Franco belga	0,3774
Dinamarca — Coroa	2,7499
França — Franco	0,0538
Inglaterra — Libra	52,5139
Suécia — Coroa	3,6402
MERCADO DE MOEDAS	
América do Norte — Dólar	72,67
Argentina — Pêso	1,97
França — Franco	0,1945
Inglaterra — Libra	203,00
Itália — Lira	0,1240
Portugal — Escudo	2,52
Uruguai — Pêso	19,51

CAMBIOS ESTRANGEIROS

NOVA YORK, 2. **Abertura** — Nova York sôbre Londres por £ 2,8062 comp. e 2,8075 vend. **Montreal** telegr. por $ 1,0003 comp. e 1,0015 vend. **Rio de Janeiro** por Cr$ 1,38 comp. e 1,43 vend. **Buenos Aires** tel. por P. 2,43 comp. e 2,50 vend. **Montevidéu** tel. por P. 25,50 comp. e 25,75 vend. **Paris** tel. por F. 0,2850 comp. e 0,2862 vend. **Berna** tel. por F. 23,33 comp. e 23,34 vend. **Estocolmo** tel. por Kr. 19,32 comp. e 19,34 vend. **Madrid** oficial por P. 2,36. **Lisboa** tel. por Esc. 3,49 comp. e 3,50 vend. **Bélgica** tel. por F. 2,0012 comp. e 2,0025 vend. **Amsterdam** tel. por Gr. 26,13 comp. e 26,15 vend. **Alemanha** tel. por Mark 23,65 comp. e 23,68 vend.

NOVA YORK, 2. **Fechamento** — Nova York sôbre **Londres** telegráfica por £ 2,8062 comp. e 2,8075 vend. **Montreal** tel. por $ 1,0000 comp. e 1,0015 vend. **Rio de Janeiro** por Cr$ 1,38 comp. e 1,42 vend. **Buenos Aires** telegr. por P. 2,38 comp. e 2,51 vend. **Montevidéu** tel. por P. 25,75 comp. e 26,00 vend. **Paris** tel. por F. 0,2850 comp. e 0,2862 vend. **Berna** tel. por F. 23,33 comp. e 23,34 vend. **Estocolmo** por Kr. 19,32 comp. e 19,34 vend. **Madrid** tel. por P. 2,38. **Lisboa** tel. por Esc. 3,49 comp. e 3,50 vend. **Bélgica** tel. por F. 2,0000 comp. e 2,0012 vend. **Amsterdam** tel. por Gr. 26,13 comp. e 26,15 vend. **Alemanha** tel. por Mark 23,66 comp. e 23,68 vend.

LONDRES, 2. **Abertura** — Londres, à vista, por £ sôbre: **Nova York** à vista por £ 2,8031 comp. e 2,8044 vend. **Rio de Janeiro** livre por Cr$ 195,00 comp. e 200,00 vend. **Buenos Aires** por P. 110,00 comp. e 115,00 vend. **Montevidéu** por P. 10,00 comp. e 10,50 vend. **Canadá** por $ 2,8037 comp. e 2,8044 vend. **Berna** por F. 12,2462 comp. e 12,2487 vend. **Amsterdam** tel. por F. 10,6237 comp. e 2,6252 vend. **Paris** tel. por F. 982,87 comp. e 983,12 vend. **Genova** por L. 1.75350 comp. e 1.75430 vend. **Bruxelas** por F. 139,55 comp. e 139,60 vend. **Estocolmo** por Kr. 14,52 comp. e 14,5225 vend. **Copenhague** por Kr. 19,32 comp. e 19,3250 vend. **Oslo** por £ Kr. 20,0075 comp. e 20,0125 vend. **Madrid** (oficial) por P. 30,66 comp. e 31,66 vend. **Lisboa** por Escudo 80,15 comp. e 80,25 vend. **Praga** tel. por Kr. 20,00 comp. e 20,25 vend. **Berlim** (marco bloqueado), por Mark 11,7275 comp. e 11,73 vend.

LONDRES, 2. **Fechamento** — Londres, à vista, por £ sôbre: **Nova York** à vista por £ 2,8082 comp. e 2,8068 vend. **Rio de Janeiro**, livre, por Cr$ 195,00 comp. e 200,00 vend. **Buenos Aires** por P. 110,00 comp. e 115,00 vend. **Montevidéu** por P. 10,00 comp. e 10,50 vend. **Canadá** por $ 2,8037 comp. e 2,8044 vend. **Berna** por F. 12,2462 comp. e 12,2487 vend. **Amsterdam** tel. por F. 10,6237 comp. e 10,6262 vend. **Paris** tel. por F. 983,25 comp. e 983,37 vend. **Genova** por L. 1.754 comp. e 1.75450 vend. **Bruxelas** por F. 139,55 comp. e 139,60 vend. **Estocolmo** por Kr. 14,52 comp. e 14,5225 vend. **Copenhague** por Kr. 19,32 comp. e 19,3250 vend. **Oslo** por £ Kr. 20,0075 comp. e 20,0125 vend. **Madrid** por P. 30,66 comp. e 31,66 vend. **Lisboa** por Escudo 80,15 comp. e 80,25 vend. **Praga** por Kr. 20,00 comp. e 20,25 vend. **Berlim** (marco bloqueado) por Mark 11,7287 comp. e 11,73 vend.

BUENOS AIRES, 2. **Fechamento** — Sôbre Londres, à vista, por £: Taxa de compra (P) — 116,21. Taxa de venda (P) — 116,31. Sôbre **Nova York**, à vista, por 100 dólares: Taxa de compra (P) — 4.18,00. Taxa de venda (P) — 4.190,00.

MONTEVIDEU, 2. **Fechamento** — (Mercado livre para transferências e pagamento de serviços financiais) Sôbre **Londres** à vista por £ Taxa de compra (P) — 10,83. Taxa de venda (P) — 10,88. Sôbre **Nova York**, à vista, por 100 dólares: Taxa de compra (P) — 390,50. Taxa de venda (P) — 391,50.

Stock Exchange de Londres

LONDRES, 2.
Plano B:
Títulos brasileiros:
Federais — Conversão, 1940, 4 % — 49.10.0. Empréstimos, 1913, 5 % — 49.10.0.
Estaduais — Distrito Federal, 5 % (nacionalizado) — 11.0.0. Rio de Janeiro, 1927, 7 % — 36.10.0. Bahia, 1928, 5 % — 34.0.0.
Títulos diversos — Bank of London & South América, Ltd. — 5.2.6. São Paulo Gaz Co. Ltd. (preferenciais) — 8.10.0. Cables & Wireless, Ltd., ordinárias — 2.1.8. Ocean Wilson Holdings, ord. — 0.11.3. Imperial Chemical Industries, Ltd. — 2.5.6. Lloyd's Bank Ltd. ("A" Shares) — 2.15.3. Rio Flour Mills & Granaries, Ltd. — 1.14.9. São Paulo Railways, Co., Ltd. Ações 10/- — 0.2.3.
Títulos estrangeiros — Consols 2 1/2 % — 55.6.3. Emp. de Guerra Britânico, 3 1/2 %, 1927/47 — 74.11.3. Shell Transport Trading — 6.18.0. Canadian Eagle Oil — 2.14.3. Royal Dutch Petroleum — 61.12.6.

BÔLSA DE VALORES

Estêve a Bôlsa, ontem, com trabalhos animados e com operações mais desenvolvidas.

As obrigações de Guerra regularam firmes e as apólices da União estáveis, com as apólices estaduais de sorteio, de Minas, firmes e de São Paulo, calmas.

As ações de companhias, em geral, permaneceram sem alteração de maior importância, como se vê das vendas e ofertas adiante.

VENDAS

	Cr$
Apólices da União:	
4 Unif.	610,00
30 Idem	650,00
123 D. Emis. Nom.	645,00
111 Idem	650,00
211 Idem pt.	830,00
11 Idem	855,00
130 Idem, Emp. antigos	825,00
267 Idem	820,00
17 Idem p/ hoje	810,00
600 Reajust.	870,00
60 Idem	875,00
6 Idem, Cr$ 500	400,00
509 T. Nac. 1932, c/ juros	1.000,00
Obrigações:	
2 Guerra, Cr$ 100,00	38,00
Idem, Cr$ 200,00	176,00
5 Idem, Cr$ 500,00	440,00
21 Idem, Cr$ 1.000,00	900,00
10 Idem	905,00
36 Idem, Cr$ 5.000,00	4.540,00
Apolices estaduais:	
2 Minas, 5 %, pt.	415,00
100 Minas, 1.177	370,00
26 Minas, 1934, pt., 1ª série	415,00
17 Idem, 2ª série	406,00
50 Idem	407,00
154 Idem, 3ª série	408,00
1 Pernambuco	411,00
44 São Paulo	353,00
200 Idem, unificadas	370,00
100 Idem	375,00
42 Idem, uniformizadas	303,00
Apolices Municipais do Distrito Federal:	
98 Emp. 1931	183,00
Ações de Bancos:	
20 Boavista, de Cr$ 500,00	2.900,00
1/3 De direito de bonificação de ações do Banco Boavista	670,00
300 Comercial e Agricola do Brasil, Cr$ 200,00	200,00
300 Cred. Real Minas Gerais, Cr$ 200,00	400,00
Ações de companhias:	
43 Nac. de Tec. Nova América, nom., de Cr$ 200,00	300,00
100 Metropolitana, de Cr$ 200,00, pt.	290,00
50 Brasileira de Roupas Cr$ 1.000,00, pref.	950,00
5?8 C. Brahma, ord., Cr$ 200,00	180,00
50 Idem	170,00
116 Idem, pref.	158,00
1.451 Idem	179,00
3/2 de direito de bonificação de ações da Cia. Brahma, pref.	230,00
250 D. Santos, pt., Cr$ 200,00	205,00
150 Laminação Brasileira de Ferro (Brasferro), Cr$ 200,00	500,00
477 Motorista U. Com. Importad. Cr$ 200,00	200,00
100 Rei da Voz Aparelhos Eletros Sonoros, com 47 %, Cr$ 1.000,00	470,00
50 E. Mineira, pt., Cr$ 1.000,00	1.140,00
7 Idem	1.150,00
166 Sid. Mannesmann, pref. Cr$ 1.000,00	900,00
55 Sid. Nacional, de Cr$ 200,00	205,00
Debêntures:	
188 Bco. L. Brasileiro, 1ª série, 8 %	200,00
455 S/A Martinelli, de Cr$ 10.000,00, 8 %	10.000,00
Letras hipotecárias:	
310 Bco. Prefeitura, de Cr$ 1.000,00, 7 %	680,00

OFERTAS

	Vend Cr$	Comp Cr$
Obrig. da União:		
Guerra, Cr$ 5.000,00, 6 %	—	4.537,00
Guerra, Cr$ 1.000,00, 6 %	905,00	900,00
Tesouro, 1930, 7 %	860,00	855,00
Tesouro, 1932, 7 %	—	990,00
Tesouro, 1921, 8 %	—	850,00
Ferroviárias, 7 %	870,00	—
Tesouro, 1939, 7 %	900,00	860,00
Apol. da União:		
Uniformizadas, 5 %	650,00	640,00
Div. Emis., nom., 5 %	650,00	640,00
D. Emissões, port.	855,00	845,00
Idem, antigas, 5 %	830,00	825,00
Idem, caut.	—	825,00
Reajustamento Economico, 5 %	875,00	865,00
Apols. estaduais:		
Centenario de São Paulo, 5 %	345,00	340,00
Estado do Rio, Eletrificação, 8 %, 3ª série	700,00	—
Est. do Rio — Rodoviárias	430,00	—
Estado do Rio, 8 %, Decreto 3.389	730,00	—
Estado do Rio, 6 %, nom.	400,00	350,00
Est. Rio Grande do Sul, Rod., 8 %	—	780,00
Pref. de Niterói, Cr$ 600,00, 5 %	200,00	180,00
Prefeitura de Campos, 8 %	550,00	—
Pref. Niterói, de Cr$ 200,00, 8 %	90,00	—
E. Minas, Cr$ 200,00, 5 %, 1ª série	115,00	114,00
E. Minas, Cr$ 200,00, 5 %, 2ª série	108,00	107,00
E. Minas, Cr$ 200,00, 5 %, 3ª série	110,00	108,00
Recuperação Economica, 7 %, 1ª série	—	513,00
Recuperação Economica, 7 %, 2ª série	—	525,00
Recuperação Economica, 7 %, 3ª série	535,00	—
Estado de São Paulo, 8 %, uniformizadas	800,00	—
Estado de São Paulo, 5 %	170,00	168,00
Unificadas de São Paulo, 6 %	375,00	370,00
Estado de São Paulo, Ferroviárias	—	615,00
Minas Gerais, 1.177	—	550,00
Minas Gerais, 5 %, nom. (antigas)	410,00	395,00
Minas Gerais, 7 % (ab. e out.)	495,00	465,00
Idem, Emp. Popular	220,00	215,00
Idem — Energia e Transportes	495,00	—
Pref. Belo Horizonte, 7 %	—	300,00
Pref. de Petropolis	600,00	—
Pernambuco, 5 %	—	40,00
Estado Espirito Santo	—	400,00
Apls. Municipais:		
Decreto 1.525, 5 %	169,00	168,00
Decreto 2.097, 7 %	180,00	—
Dec. 1.948, 7 %, pt.	200,00	170,00
Emp. 1906, port., 8 %	192,00	190,00
Emp. 1931, port., 6 %	—	163,00
Emp. 1914, port.	—	180,00
Emp. 1917, port., 6 %	172,00	170,00
Emp. 1934, port., 5 % (Lei 800)	600,00	595,00
Ações de Bancos:		
Andrade Arnaud	—	500,00
Boavista	—	2.380,00
Brasil	900,00	850,00
Cidade do Rio de Janeiro	—	190,00
Da Capital	140,00	135,00
Comercio, nom.	—	270,00
Comercio (port.)	300,00	—
Crédito Real de Minas	430,00	—
Lowndes	210,00	—
Mercantil do Rio de Janeiro	—	440,00
Moreira Salles	240,00	235,00
Nordeste do Brasil	1.000,00	—
Sul Americano do Brasil	—	900,00
Português do Brasil, nom.	400,00	380,00
Idem, port.	400,00	380,00
Prefeitura do Distrito Federal	—	200,00
Regional	220,00	—
Ribeiro Junqueira	201,00	200,00
Cias. de Seguros:		
Argos	—	1.750,00
Confiança	600,00	500,00
Previdente	6.500,00	6.000,00
Varejistas	200,00	—
Bahia	350,00	—
Cias. de Tecidos:		
Aliança Industrial	—	300,00
Brasil Industrial	230,00	—
Fab. de Filó	12.200,00	—
Progresso Industrial	—	330,00
Petropolitana	—	300,00
Corcovado	270,00	—
São Pedro Alcantara	310,00	300,00
Cometa	750,00	—
Nova America	400,00	390,00
São Pedro Alc.	370,00	360,00
Cia. de Estradas de Ferro:		
Minas de São Jeronimo, ord.	45,00	40,00
Idem, pref.	—	—
Paulista, nom.	—	142,00
Idem, port.	158,00	—
Panair	—	108,00
Cias. Diversas:		
Aços Especiais Itabira, pref.	2.000,00	—
Arno S. A. Industria e Comercio	1.200,00	—
A Sensação Modas, S. A.	1.230,00	—
A Exposição Modas, S. A.	1.200,00	1.120,00
Atlantica Cinem. — (pref.)	70,00	—
Brasileira de Energia Elétrica, c/ div.	—	175,00
Brasileira de Carbureto de Calcio	—	400,00
Brasileira de Roupas	980,00	—
Brasileira de Gaz	—	330,00
Brasileira de Fósforos	180,00	—
Brasileira de Cerâmica	1.100,00	—
Cogema	1.200,00	—
Carb. Minas de Butiá	—	43,00
Carioca Industrial	150,00	140,00
Cerveiaria Bohemia	—	100,00
Cerv. Brahma, ord.	470,00	—
Idem, pref.	465,00	460,00
Brasil Oiticica	225,00	220,00
Condoroil Tintas S. A.	1.020,00	1.020,00
Cimento Aratú	—	1.090,00
Cimento do Vale Paraíba	220,00	200,00
Cimento Paraiso	200,00	—
Dias Garcia Imo., ord.	1.500,00	—
Docas da Bahia	240,00	235,00
Docas de Santos, nom.	—	215,00
Idem, port.	205,00	—
Domingos Joaquim da Silva (direitos)	100,00	—
Expresso Federal	410,00	—
Ferro Brasileiro	405,00	—
Fôrça e Luz de Minas Gerais	150,00	—
Fôrça e Luz do Paraná	195,00	190,00
Fabrica Nacional de Motores	—	180,00
Fôrça e Luz Alegre Vêado	—	320,00
Harkson, Ind. e Comercio Kibon, ord.	650,00	—
Luiz Ferrando	750,00	—
Lojas Americanas	2.200,00	1.700,00
Lab. Moura Brasil - Orlando Rangel	1.250,00	—
Laboratórios Goulart	—	1.199,00
Lab. Silva Araujo Roussel	2.000,00	1.900,00
Laminação Brasileira de Ferro	—	360,00
Listas Telefonicas Brasileiras	320,00	280,00
Lopes Sá Ind. de Fumos	3.100,00	2.990,00
Manufatora de Brinquedos "Estrela"	—	1.320,00
Mercado Municipal	200,00	—
Mesbla	214,00	211,00
Sider. Mannesmann, ord.	—	915,00
Sid. Mannesmann, pref.	905,00	900,00
Sid. Belgo Mineira	1.440,00	1.435,00
S. A. Marvin	260,00	230,00
Sid. Nacional	205,00	201,00
Rei da Voz — Aps. sonoros	1.200,00	900,00
Usinas Nacionais	1.200,00	—
Ultragaz, pref.	—	180,00
White Martins	410,00	400,00
Sanson Vasconcellos	900,00	880,00
Temil S. A. — Tecnica de Maquinas para Industria e Lavoura	1.300,00	1.100,00
Ultragas, pref.	185,00	—
Vale do Rio Doce (nom.)	—	550,00
Vale do Rio Doce (portador)	530,00	520,00
Valeria, 1ª	—	226,00
Valeria, 2ª	215,00	205,00
Valeria, 3ª	250,00	230,00
Vidreira do Brasil (Covibra)	1.505,00	1.495,00
Sul Mineira Eletricidade, pref.	114,00	110,00
Souib S. A.	980,00	—
Debêntures:		
C. Brahma	4.200,00	4.109,00
Cotonificio Gávea	180,00	175,00
Lar Brasileiro, 1ª série	—	200,00
Lar Brasileiro, 2ª série	160,00	155,00
Lar Brasileiro, 3ª série	—	785,00
Docas de Santos	—	175,00
Hoteis Palace	750,00	—
Letras hipotecárias:		
Banco Prefeitura do Distrito Federal, 7 %	—	675,00
Brasil	600,00	—

CAFÉ

Mercado sustentado. Preços inalterados. O tipo 7, foi cotado ao preço de Cr$ 295,00 por 10 quilos. Não houve vendas. Entradas 21.098. Embarques 1.100. Existência 707.775. Café despachado para embarques 131.454 sacas.

COTAÇÕES POR 10 QUILOS — Incluindo o preço de sacarias:

Tipo 2	Cr$ 355,00
Tipo 3	Cr$ 343,00
Tipo 4	Cr$ 331,00
Tipo 5	Cr$ 319,00
Tipo 6	Cr$ 307,00
Tipo 7	Cr$ 295,00
Tipo 8	Cr$ 283,00

PAUTA — Preço — Estado de Minas Gerais:

Tipo comum	Cr$ 29,50
Tipo fino	Cr$ 37,90
Estado do Rio:	
Tipo comum	Cr$ 27,00

CAFE' A TERMO — Não funcionou ontem.

DISPONIVEL

SANTOS, 2.

Tipo 4, Estilo Santos	Cr$ 379,00
Tipo 4, Santos Rtado	Cr$ 368,00
Tipo 4, Sem descrição	Cr$ 349,00

Posição — Estável.

Entradas	57.531
Embarques	26.473
Existência	2.671.582

Saídas 43.790 sacas. Foram revertidas ao estoque 1.525 sacas.

CAFE A TERMO
Contrato B

	Abert.	Fech.
Fevereiro, 1956	379,80	379,80
Março, 1956	383,80	383,80
Maio, 1956	381,90	381,90
Julho, 1956	381,90	381,90
Setembro, 1956	381,90	381,90
Dezembro, 1956	381,90	381,90
Janeiro, 1957	381,90	381,90

VENDAS — Não houve.
Posição — Na abertura, paralisada; no fechamento, paralisada.

Contrato C

	Abert.	Fech.
Fevereiro, 1956	446,00	448,00
Março, 1956	448,00	450,00
Maio, 1956	450,00	450,00
Julho, 1956	451,00	451,00
Setembro, 1956	453,00	453,00
Dezembro, 1956	457,00	457,00
Janeiro, 1957	457,00	457,00

VENDAS — Nada.
Posição — Na abertura, estável; no fechamento, calma.

NOVA YORK, 2.
Contrato "S" — Santos — Extritamente — Mole

	Abert.	Fech.
Março, 1956	51,75	51,45
NOVO CONTRATO B		
Maio, 1956	50,03	50,20
Julho, 1956	49,00	49,37
Setembro, 1956	48,25	48,880
Dezembro, 1956	47,40	47,80

VENDAS — Na abertura, 6.750; no fechamento, 65.750 sacos.

NA ABERTURA — Mercado firme. Alta de 13 a 45 pontos.

NO FECHAMENTO — Mercado firme. Alta de 15 a 70 pontos.

AÇÚCAR

Mercado calmo. Preços inalterados. Entradas 1.644 sacos do Estado do Rio. Saidas 11.494. Existência 91.128 sacos.

COTAÇÕES POR 10 QUILOS

Branco, cristal	Cr$ 435,00
Cristal, amarelo	Cr$ 390,00
Mascavinho	Cr$ 330,00

EM PERNAMBUCO

RECIFE, 2.
Mercado — Estável.
Preço — Por 60 quilos — Usina de primeira, não cotado — Usina de segunda, não cotado — Demerara, Cr$ 360,00 — Cristal Cr$ 360,00.
Entradas — Ontem: 50.126; desde 1º de setembro, 4.772.017.
Exportação: 12.875.
Existência: 1.095.858.
Consumo: 2.090.

ALGODÃO

Mercado calmo. Preços inalterados. Entradas 1.464 fardos, sendo 277 do Rio Grande do Norte e 1.187 do Ceará. Saidas 870. Existência 41.084 fardos.

COTAÇÕES POR 10 QUILOS
Em cruzeiros

Fibra longa:	
Seridó, tipo 3	385,00 a 390,00
Seridó, tipo 5	375,00 a 380,00
Fibra média:	
Sertões, tipo 3	360,00 a 365,00
Sertões, tipo 5	340,00 a 345,00
Ceará, tipo 3	350,00 a 355,00
Ceará, tipo 5	330,00 a 335,00
Fibra curta:	
Matas, tipo 3	310,00 a 315,00
Matas, tipo 5	305,00 a 310,00
Paulista, tipo 3	Nominal
Paulista, tipo 5	315,00 a 320,00

ALGODÃO A TÊRMO
Por 1 quilo
SÃO PAULO, 2.

	Abert.	Fech.
Fevereiro, 1956	29,90	N/c.
Março, 1959	29,85	29,50
Maio, 1956	30,00	29,50
Julho, 1956	30,20	30,10
Outubro, 1956	32,00	31,75
Dezembro, 1956	32,40	32,00

Cotações do disponivel

Tipo 4	31,40
Tipo 5	29,73
Tipo 6	28,93

VENDAS — Na abertura, nada; no fechamento, 10.000 quilos.
Posição — Na abertura, estável; no fechamento, estável.

EM PERNAMBUCO

RECIFE, 2.
Mercado — Estável.
COTAÇÕES — POR 10 QUILOS — Matas, tipo 5, Cr$ 380,00 — Sertões — tipo 5, Cr$ 440,00.
Entradas — Ontem, 664; desde 1º de setembro, 121.013.
Exportação: Nada.
Existência: 25.667.
Consumo: 700.

NOVA YORK, 2.

	Abert.	Int.	Fech.
Março, 1956	34,80	34,84	34,93
Maio, 1956	34,29	34,38	34,46
Julho, 1956	33,18	33,23	33,31
Outubro, 1956	31,53	31,57	31,63
Dezembro, 1956	31,35	31,38	31,43
Março, 1957	31,11	N/c.	31,17
M. Up. Miles	—	—	35,65

NA ABERTURA — Mercado estável. Alta parcial de 1 a 4 pontos.

NA INTERMEDIÁRIA — Mercado estável, Alta de 4 a 12 pontos.

NO FECHAMENTO — Mercado estável. Alta 10 a 20 pontos.

CACAU

NOVA YORK, 2.

	Abert.	Fech.
Março, 1956	25,50	25,57
Maio, 1956	26,02	26,05
Julho, 1956	26,45	26,55
Setembro, 1956	26,99	27,00
Dezembro, 1956	27,52	27,50

VENDAS — Na abertura, nada, no fechamento, 282 contratos.

NA ABERTURA — Mercado estável. Alta de 4 a 17 pontos.

NO FECHAMENTO — Mercado estável. Alta de 11 a 16 pontos.

TRIGO

CHICAGO, 2.

Março, 1956	2,1400
Maio, 1956	2,0887

AGITADOS OS MEIOS RIZICOLAS

PÔRTO ALEGRE, 2 — Também os meios rizicolas do Estado estão agitados. Desta vez o movimento se prende à fixação dos preços mínimos do arroz para a próxima safra.

Segundo apuramos, durante a reunião realizada pela Federação das Cooperativas de Arroz do Rio Grande do Sul, ficou acertado que os arrozeiros pleitearão um preço mínimo de 275 cruzeiros o saco. Na safra de 55 êsses preços foram de 220 e 210 cruzeiros para o "blue rose" e japonês respectivamente. Apuramos, ainda, que na reunião do Conselho Deliberativo do IRGA, a realizar-se no dia 7 do corrente, será debatida a fixação dos novos preços, sendo no entanto, cedo para a fixação em virtude de ainda não estarem coligidos todos os dados relativos à produção do corrente ano. Sabe-se, por exemplo, que diminuiu consideràvelmente a área de plantio, mas está sendo esperado melhor rendimento e melhoria na qualidade do produto, sendo possível que a produção seja mais ou menos igual à do ano passado.

O IRGA já iniciou, por outro lado, as demarches tendentes à concessão de financiamento à lavoura orizicola por parte do Banco do Brasil. — Asp.

VALÉRIA PRIMEIRA S.A. — PARTICIPAÇÕES INDUSTRIAIS

ASSEMBLÉIA GERAL ORDINÁRIA

CONVOCAÇÃO

Ficam convocados os srs. acionistas a se reunirem em assembléia geral ordinária no dia 16 de fevereiro de 1956, às 14 horas, na sede social, à Av. iRo Branco n. 99, 18.º andar, nesta capital, a fim de deliberarem sôbre:

I — Relatório da diretoria, balanço e conta de lucros e perdas e parecer do Conselho Fiscal relativos ao exercicio findo em 31 de dezembro de 1955;
II — Eleição do Conselho Fiscal e estipulação da sua remuneração fixa;
III — Dividendos

Rio de Janeiro, 1.º de fevereiro de 1956
GERALD ROBIN HOUGH
Diretor

64568

ANÚNCIO
SÓCIO
Aceita-se como sócio pessoa que disponha de Cr$ 100.000,00 para negócio muito lucrativo.
Trocam-se referências. Procurar sr. Santos — Rua Ramalho Ortigão, 12-7.º andar, sala 701. 12982

CR$ 1.000,00
Tinturaria Aliança compra as suas roupas usadas de homens, senhoras e crianças. Vamos a seu domicilio. Telefonar para 22-4846. Avenida Mem de Sá, n.º 103. 06763

DECORAÇÕES EM MADEIRA
DEMA projeta e executa modernas decorações para lojas, halls, escritórios e apartamentos. Rua Senador Dantas, 80 - 18.º — Tel.: 42-9899. 54009

BARATAS
PULGAS
CUPIM — RATOS
Serviços a domicilio
Garantia 6 a 12 meses.
CUPIM 5 ANOS
RUGANI & CIA. LTDA.
Rua São José, 90 - sala 1.205
Telefone: 22-0873
23020

MATOGROSSENSE!
Adquira o seu exemplar de "TERRA E GENTE" nas bancas da GALERIA CRUZEIRO
Mensagem cultural do Oeste
07621

ARMARIO EMBUTIDO POR ENCOMENDA
TODOS OS TIPOS — Varanda, estantes, divisões, giraus, instalações em banco, escritório, lustrar e consertos em geral, e móveis todos os tipos. Telefone 32-0264 chamando OLIVEIRA ou deixar recado. Oficina própria. Perfeito acabamento. Os melhores preços. 18827

MÁQUINA ESCREVER
Vendo portatil sòmente a particular. Tratar à Av. Paulo de Frontin, 476, das 9 às 12 horas. 6838

ENXUGADOR
IDEAL

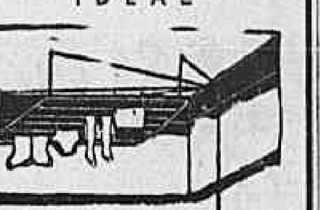

Tel. 37-0110
Esmaltados brancos e de alumínio
15 metros de corda em 90 cm.
SUSPENSO AO TETO POR CORDAS E ROLDANAS
PATENTE 30 370
O ideal para apartamentos
AV. PRADO JÚNIOR
N.º 150
COPACABANA
29086

Para qualquer
ANÚNCIO
em jornais, rádios, TV
CHAME

42-0950
42-5873
42-5242
42-5585
Propaganda
SINO S. A.
AV. RIO BRANCO, 128 - 15.º

VALE CR$ 34.000,00
VENDO CR$ 18.000,00
Máquina fotográfica Contax III-A, sem uso, com objetiva Sonnar 1:1,5, fotômetro, pára-sol e 2 filtros. Negócio urgente. Tratar telefone: 52-6441 18849

OLIVETTI DIVISUMMA 14
Vendo uma máquina de calcular marca "Olivetti", último tipo Divisumma 14, completamente nova, por preço de ocasião. Urgente. Tratar à Rua da Lapa n. 79 — Fone 22-4538 com o sr. Francisco. 7820

PINTURAS
Vai pintar sua casa ou sem apartamento? Não o faça sem consultar o sr. Souza. Orçamento sem compromisso. Serviço garantido. Telefone 28-1102. 18888

FILMS 16 m/m
Vendo coleção 3 films americanos, novos. Cartas ao n. 12967 neste jornal. 12967

SALÃO PARA CARNAVAL
Aluga-se à Av. Copacabana n. 1241, loja "I". Preço Cr$ 12.000,00. Tratar depois das 15 horas. 19032

Iodo resublimado alemão
VENDE-SE EM VIDROS DE 12,5 KG.
TELEFONE: 23-0007 16918

Liquidação dos Salvados do Incêndio
CASA CAMPOS
RAUL CAMPOS & CIA. comunica aos seus distintos fregueses, que está liquidando todo o seu estoque de tapetes, passadeiras de lã, bouclê e sizal. Pastas, cintos e porta-notas, capachos e etc.
Aceitamos encomendas especiais de capachos e forrações de sizal.
Vende-se as armações de madeira, 2 cofres, máquina registradora, para a entrega do prédio.
Rua 7 de Setembro n.º 84, esquina da Av. Rio Branco.

LAVA-SE TAPETES
CORTINAS
FICAM NOVOS
LAVAGEM E CONSERTOS
COPACABANA
CASA "JÚLIO"
TELEFONE: 27-7195
01722

VENDE-SE NAVIO DE PESCA
COM CÂMARA FRIGORIFICA DE 65 cm3 DE CAPACIDADE
Aceitam-se ofertas para compra do navio de pesca "Mar do Sul", que se acha em sêco, no Estaleiro Lighterage, Rua Miguel de Lemos, 25 Niterói, onde poderá ser examinado pelos interessados. O navio oferecido está em perfeitas condições de conservação e funcionamento, sendo as seguintes as suas caracteristicas principais:
a) Comprimento: 26 metros
Bôca: 6,45 metros
Pontal: 3,65 metros
Ton. Bruta: 180
Ton. Liquida: 69,25
b) Construção de pinho de viga, com cavername de carvalho e superestrutura de ferro.
c) Construido em 1954 em Vigo, Espanha.
d) Motor principal — "Diesel - Alpha" — 5 cilindros, — 350 H.P., com dois grupos geradores, câmara frigorífica para 50 toneladas, com três compressores.
e) Está completamente equipado com radiofonia, sonda-radar, radiogoniômetro, guincho conjugado com motor elétrico e vinte outros motores elétricos auxiliares.
Informações na Av. Mal. Câmara, 171 - 4.º andar — sala 410, nesta Capital. 28162

INDICADOR MÉDICO

PUBLICA-SE AS TERÇAS, QUINTAS E DOMINGOS — ANUNCIOS NESTA SECÇÃO — TELS.: 22-6343 E 42-1053

CLINICA GERAL

DR. FLORIANO DE LEMOS
Consultório à Rua do Rosário, 107, 6.º (Tel.: 43-7579), diario das 2 às 4 — às 3.ªs, 5.ªs, e sabados — Evaristo da Veiga, 16, 9.º Sala 908 (Tel.: 42-7825), das 10 às 12 — Res.: Boa Vista, 152 — (Tel.: 38-3705)

DR. LAURO LANA
Doenças Internas — Radioscopia Lg. S. Francisco 26, S. 414 T. 43-3801 2 às 6. Copac. 540, 9 às 11 T. 57-7413

PROF. DR. HAMILTON NOGUEIRA
Clinica Medica — Doenças da Nutrição. Diàriamente: 10 às 12 e 16 às 18. Rua Senador Dantas 20, 6.º T.: 42-1614

Dr. DOMINGOS PESSOA GUEDES
CLINICA GERAL — CARDIOLOGIA 3.ªs, 5.ªs, e sabados de 15 às 17 horas Av. 13 de Maio 23, s/1628. Res. 37-2546

DIABETE

DR. REYNALDO DE ARAGÃO
ESP. DIABETE E COMPLICAÇÕES. R. A. Alvim 27 10.º S. 103 T.: 22-4467

DOENÇAS DAS SENHORAS E PARTOS

DRA. CLARICE DO AMARAL
Docente Assis. Univ. do Brasil — Ginecologia — Cirurgia — Tratamento da Esterilidade, diàriamente menos aos sábs. de 2 às 6 hs. Tel.: 32-6331 — Av. Churchill 97, 4.º and. Salas 403/4

DR. SILVESTRE FERREIRA
GINECOLOGIA E PARTOS — 42-9369 R. S. José 85 S. 512 — T.: 47-7034

DOENÇAS DE SENHORAS E PARTOS CONTINUAÇÃO

DRA. MARIA LUIZA DE MELLO
Senador Dantas, 118, S. 517, 2.ªs, 4.ªs, e 6.ªs — Tels.: 42-4886 Res. 25-2285

DOENÇAS DAS CRIANÇAS

DR. VEIGA FILHO
CLINICA DE CRIANÇAS Cons.: Graça Aranha, 226 — 11.º and. — Diàriamente das 14 às 16 horas — Tels.: 42-7923 — 26-2748

DR. JOEL MARQUES BRAGA
CLINICA DE CRIANÇAS Cons.: Rua Quitanda 65, S. 1002 3.ªs 5.ªs, e sábs. T.: 22-8193 Res.: 25-8707

DR. ALVARENGA FILHO
Araújo Pôrto Alegre 70, 2.ª 4.ª 6.ª — Tels.: 22-5954 Res. 37-5538 ou 26-8083

DOENÇAS PULMONARES

DR. HENRIQUE SINGER
ASMA — TUBERCULOSE — RAIOS X Ouvidor, 183, 2.º S. 209 Tel. 43-5556

DOENÇAS DO SANGUE

DR. JOÃO MAIA DE MENDONÇA
Anemias — Doenças Hemorragicas — Leucemias. México 21, 13.º - 42-5705.

DOENÇAS DO ESTÔMAGO INTESTINO E FIGADO

PROF. RENATO SOUZA LOPES
Clinica Medica Geral — Raios X — México, 98. Tel.: 22-7227 às 16,30 hs.

OCULISTAS

DR. JOVIANO DE REZENDE F.º
CIRURGIA OCULAR Assembléia, 104 Tels. 42-5353 e 57-9125

DR. CARLOSALBERTO CORRÊA
OCULISTA — Av. Almte. Barroso, 72 4.º S. 401 — 1 às 6 hs. Tel.: 22-6877

DR. FERREIRA FILHO
OCULISTA — Ed. Assembléia, 104 — Tels. 42-9545 — Res.: 37-8978.

DR. GUIDO FERRARI (LEBLON)
Doenças dos olhos, oculos, cirurgia ocular. Diàriamente de 15 às 20 hs. R. José Linhares 130 S. 104 T. 47-0408 (Consult.), 27-4957 (Residência).

VIAS URINARIAS

DR. NELSON DE SOUSA
DOENÇAS SEXUAIS E URINARIAS — OPERAÇÕES — R. Assembléia, 72, 7.º Das 16,30 às 19 horas — Tel.: 32-5723

DR. J. CROHMAL
DISTURBIOS SEXUAIS E URINARIAS SIFILIS - R. da Lapa, 18, sob. Diàriamente das 14 às 19 hs. — T.: 32-9252.

OUVIDOS, NARIZ E GARGANTA

DR. FELIX CORRÊA RODRIGUES
OUVIDOS — NARIZ E GARGANTA Graça Aranha, 226, 11.º T.: 42-7923.

OUVIDOS, NARIZ E GARGANTA CONTINUAÇÃO

DR. ALVARO COSTA
Garganta - Nariz - Ouvidos - Olhos Debret, 25, 11.º - Tels. 42-1065/25-0208

DR. ANTONIO LEÃO VELLOSO
OUVIDOS — NARIZ E GARGANTA Livre Docente da Universidade — Chefe de Serviço do Hospital Moncorvo Filho — Av. Almirante Barroso, 97 — 5.º pavimento — Sala 508 — Das 15 às 18 horas. — Tel.: 42-8552.

DR. A. VIVEIROS REIS
OUVIDOS — NARIZ E GARGANTA Lg. Carioca, 5, S. 404 — Tel.: 22-8624

DOENÇAS NERVOSAS E MENTAIS

Dr. Lysanias Marcelino da Silva
Docente e Assis. da Clinica Psiquiátrica da U.B. As 2.ªs, 4.ªs, e 6.ªs Rua Araújo P. Alegre, 70 S. 204 T. 22-9409 — Consultas com hora marcada.

PROF. DR. EURICO SAMPAIO
DOENÇAS MENTAIS E NERVOSAS R. 7 de Setembro 141 2.º T.: 43-2537

DR. J. DE ABREU PAIVA
PSICANALISE-PSICOTERAPIA Hora marcada. De manhã na cidade, R. Sta. Luzia 799, 2.º 204. T.: 52-1104. De tarde, em Copacabana. T.: 57-3260.

PELE E SIFILIS

DR. CASSIO NOGUEIRA
Assis. Fac. Nac. Medicina — Doenças e Câncer da Pele — Radioterapia — (Raios X) Assembléia 104, 5.º — Ed. Gonçalves Dias, de 1 às 6. T.: 42-2242

DR. JAYME VILLAS BOAS
DR. NORBERTO VILLAS-BOAS Pele e Sifilis — 1 às 3 hs. T.: 23-4990 2.ª, 4.ª e 6.ª — R. Ouvidor 183, S. 215

DR. JARBAS A. PORTO
Ex-Assis. da Univ. de Michigan, — Dermatologista Hosp. Serv. Estado. Av. COPACABANA 540 S. 602 — T.: 57-6411. Hora marcada de 3 às 7 horas.

REUMATISMO

DR. WALDEMAR BIANCHI
Clinica de Reumatismo e Fisioterapia Franklin Roosevelt, 126 — T.: 32-6589.

DR. CARLOS DA SILVEIRA
Clinica de Reumatismo e Fisioterapia Alc. Guanabara, 17, S. 604 — 42-0889.

HEMORROIDAS

DR. JOSÉ MÁRIO CALDAS
Doenças Ano-Retais — Hemorroidas — Graça Aranha, 81. Tls. 22-7520/25-4115

HEMORROIDAS CONTINUAÇÃO

DR. LUIZ SODRÉ
HEMORROIDAS — Trat. — Doenças Ano-retais, reto, colites, amebianas — R. Rodrigo Silva, 14, 2.º - T.: 22-0698

DR. PAULO PÉRISSÉ
Chefe S. Proct. R. Graffée Guinle. VARIZES, ULCERAS, HEMORROIDAS Av. Rio Branco, 108, 10.º Tels. 32-0251 e 28-4531. Diàriamente de 1 às 6 hs.

OPERADORES

DR. ARMANDO AMARAL
Rua Araújo Pôrto Alegre, 70-3-G 318 2.ªs, 4.ªs, 6.ªs 17 hs. Tel. 42-2260 — Casa Saúde Santa Terezinha - 28-5235 2.ªs, 4.ªs, 6.ªs 12 hs. Conde Bonfim 149

ORTOPEDIA E TRAUMATOLOGIA

DR. ORLANDINO FONSECA
ORTOPEDIA — TRAUMATOLOGIA Das 3 às 6 horas e HORA MARCADA Av. Rio Branco, 257, 5.º - Tel.: 22-8757

HOMEOPATIA

DR. A. GALHARDO
HOMEOPATIA — IRISDIAGNOSE 2.ªs, 4.ªs, 6.ªs 2 às 5 - Hora marcada R. Alvaro Alvim 33, S. 915. T. 22-1560

HOMEOPATIA CONTINUAÇÃO

DR. WILSON ATAB
Homeopatia — Estudo de diag. pela Iris. Sòmente hora marcada. 28-7537 Rod. Silva 34-A. S. 207. 3.ªs, 5.ªs, sábs.

DR. DAVID CASTRO
HOMEOPATIA — Av. Copacabana, 709, das 15 às 18 hs. Tels. 37-1166 e 26-3059.

DRA. CARMEN MYNSSEN
Clinica Adultos e Crianças — Alergia R. Alvaro Alvim, 31, S. 1532 — Tel.: 22-9485, 3.ªs, e 5.ªs De 15 às 18 hs. — Res.: Rua do Bispo 323 - T.: 28-5017.

RAIOS X

DR. MARIO ALVES FILHO
RAIOS X — RADIODIAGNOSTICO CASA DE SAÚDE SÃO MIGUEL Conde de Irajá, 420 Telefone: 46-0808 e 27-4457.

DR. MANOEL DE ABREU
DR. GIL RIBEIRO
RAIOS X — RADIODIAGNOSTICO — E RADIOTERAPIA PROFUNDA R. Sen. Dantas, 45-B 702 T.: 22-0442

DR. ATTILIO CONTE
Raios X — Tomografia Pulmonar Av. 13 de Maio, 23, S. 327. T.: 32-5036

DR. JOSÉ VITOR ROSA
RAIOS X. Radiodiagnóstico em geral Radiografias a domicilio, dentária e tomografias. — Av. Copacabana, 709 Salas 806/8. Tel.: 57-5780.

LABORATÓRIOS DE ANALISES

LABORATÓRIO BARROS TERRA
Sangue e Urina, etc. Diag. precoce da gravidez Av. 13 de Maio 23, 18.º S. 1838 Ed. Darke — Tels. 32-1435 e 32-6200.

DR. JORGE BANDEIRA DE MELLO
Sangue, Urina, Fezes, Escarro, Pus. R. Assembléia, 115, 2.º — T.: 22-6358.

DR. MANOEL BRONSTEIN
ANALISES MEDICAS Av. Rio Branco, 257 S. 503/4/5 52-2747

SANATÓRIOS

SANATÓRIO SANTA JULIANA
Exclusivamente para Senhoras. Cura de repouso e tratamento biológico das doenças nervosas. — Prédio especialmente construido sob contrôle clinico do Dr. ROBALINHO CAVALCANTI. Religiosas enfermeiras. R. Carolina Santos, 170. Bôca do Mato. T. 29-3954.

SANATÓRIO RIO DE JANEIRO
DOENÇAS NERVOSAS — Método moderno, diagnóstico e tratamento. — Direção científica Profs. J. V. Collares — I. Costa Rodrigues e Aluizio da Câmara. — Rua Desemb. Isidro, 166. — Tel.: 28-5200.

SANATÓRIO SANTA HELENA
EXCLUSIVAMENTE PARA SENHORAS. Doenças nervosas, eletrochoque, insulinoterapia, malarioterapia, convulsoterapia. — Médico permanente. - Direção do Prof. Eurico Sampaio e Drs. José Afonso Neto e Lysanias Marcelino da Silva — Rua Voluntarios da Pátria, 30 — Telefone: 26-2790.

ATOS RELIGIOSOS

CORONEL

ROBERTO MISCON

(MISSA DE 7.º DIA)

Sua família, consternada, cumpre o doloroso dever de participar seu trágico falecimento, ocorrido em São Paulo, e convida os parentes, amigos e companheiros para a missa de 7.º dia que, em intenção de sua boníssima alma, fará celebrar amanhã, sábado dia 4, às 9,30 hs. na Igreja de S. Francisco de Paula, Largo S. Francisco.

Antecipadamente agradece aos que comparecerem a êsse ato religioso. 29087

DR. OSWALDO DE AZEVEDO ESPÍNOLA

AGRADECIMENTO

Min. Eduardo Espinola, Eduardo Espinola Neto, Des. Eduardo Espinola Filho, Fernando de Azevedo Espinola, Coronel Ademar Rossi, Dr. Milton Seabra, Dr. Oscar Vilas Boas, Dr. José Azevedo Espinola e senhoras, na impossibilidade de agradecerem individualmente as manifestações de pesar, por ocasião do falecimento de seu querido filho, pai e irmão, fazem-no por êste meio, sensibilizados com as demonstrações de confôrto e amizade prodigamente recebidas. 18895

Luiza Claudio de Souza

(VIÚVA DR. CLÁUDIO DE SOUZA)

— MISSA DE 7.º DIA —

Irmão, irmãs, cunhadas e sobrinhos de LUIZA CLÁUDIO DE SOUZA, agradecendo as manifestações de pesar pelo falecimento de sua inesquecível LUIZINHA, convidam os demais parentes e amigos para assistirem a missa de 7.º dia, que mandam celebrar em intenção de sua boníssima alma, no altar-mor da Igreja da Candelária, amanhã, sábado, dia 4, às 11 horas.

Luiza Claudio de Souza

(VIÚVA DR. CLÁUDIO DE SOUZA)

— MISSA DE 7.º DIA —

Faustino Nascimento e família convidam os parentes e amigos de sua grande amiga D.ª LUIZA CLÁUDIO DE SOUZA para assistirem a missa que mandam celebrar em intenção de sua alma, no altar-mor de Nossa Senhora das Dôres da Igreja da Candelária, amanhã, sábado, dia 4, às 11 horas.

Luiza Claudio de Souza

(VIÚVA DR. CLÁUDIO DE SOUZA)

— MISSA DE 7.º DIA —

O P.E.N. Clube do Brasil, convida os parentes e amigos de sua grande benemérita e presidente de honra Dª LUIZA CLÁUDIO DE SOUZA para a missa de 7.º dia, que manda celebrar em intenção de sua alma, no altar do Santíssimo Sacramento da Igreja da Candelária, amanhã, sábado, dia 4, às 11 horas. 64567

HILDA DA CUNHA LIMA

(MISSA DE 7.º DIA)

A família agradece as manifestações de pesar recebidas pelo desaparecimento de sua querida HILDA e convida seus parentes e amigos para a missa de 7.º dia que manda celebrar em sufrágio de sua alma, às 8,30 horas, amanhã, sábado, dia 4, no Convento de Santo Antônio (Largo da Carioca). 29107

Eponina Rezende de Mello

FALECIMENTO

Jeronymo Rezende de Mello, Eunice Pereira de Mello, Theodoro Narciso Jr. (João Vogeler), Guiomar Sant'Anna de Mello, José Mélo, Judith Mello, Leontina Ferreira, filhos, noras e irmã cumprem o doloroso dever de comunicar o falecimento de sua santa EPONINA, ocorrido hoje, e convidam os demais parentes e amigos para seu enterramento, saindo de sua residência, Trav. Senhor Matozinhos, 21 - c. 1, para o Cemitério de São Francisco Xavier, hoje, às 10 horas da manhã. 12955

ALBA CARDOSO ZAGALLO

(MISSA DE 7.º DIA)

Viúva Luiz Zagallo, Edla Cardoso Zagallo, filhos, netos e bisnetos, Aroldo Cardoso Zagallo, senhora, filhos e netos, Hilda Cardoso Zagallo, Luiz Zagallo Filho, senhora e filhos, Dr. Romeu Leão Cavalcanti, senhora e filha, Dr. Jaime Cardoso Zagallo, senhora e filhos, Laurita Cardoso Zagallo, José Cardoso Zagallo, senhora e filhos, Dr. Fernando Rezende, senhora e filhos, profundamente sensibilizados, agradecem as manifestações de pesar recebidas pelo falecimento de sua querida filha, irmã, tia e cunhada ALBA, e convidam os demais parentes e amigos para a missa de 7.º dia que mandam celebrar, em sufrágio de sua boníssima alma, amanhã, sábado, 4 do corrente, às 10 horas, no altar-mor da Igreja N. S. do Carmo, à Rua 1.º de Março, antecipando os seus agradecimentos a todos que comparecerem a êsse ato religioso. 28135

Aurora Arruda dos Santos

Sua família participa seu falecimento, ocorrido ontem, e comunica que o seu sepultamento se dará hoje, dia 3, às 13 horas, saindo o féretro da Capela Real Grandeza para o Cemitério de São João Batista. "9147

LEOPOLDINA CARLOTA DA COSTA ANDRADE

60º ANIVERSÁRIO

João Saraiva de Andrade, senhora filhos, noras, genros e netos, em testemunho de saudade e dedicação à sempre querida memória de sua saudosa Mãe, Sogra, Avó e Bisavó, mandam celebrar missas amanhã, 3 do corrente, às 8½ hs., na igreja da Candelária, agradecendo antecipadamente o comparecimento. 18736

SÃO PAULO É O MAIOR PRODUTOR DE AMENDOIM

A safra paulista de amendoim, relativa ao ano passado, foi estimada em 194.545 toneladas, no valor de Cr$ 786.545.000,00, ultrapassando o volume de 1954 em 49.717 toneladas e Cr$ 200.934.000,00.

Segundo informa o Serviço de Estatística da Produção, do Ministério da Agricultura, a área cultivada no ano passado atingiu 137.433 hectares.

São Paulo figura em primeiro lugar como produtor nacional de amendoim. Por outro lado, é o Estado em que se verifica o maior índice de rendimento do produto, ou sejam 1.416 quilos por hectare.

MAIS DE UM MILHÃO DE RECEPTORES DE T.V. VENDIDOS EM 1955

Novos usos para a televisão industrial

LONDRES — A televisão avança a passos tão gigantescos no Reino Unido — onde teve sua origem — que a venda de receptôres no ano passado foi quase tão grande quanto a de aparelhos de rádio.

O número de receptôres de T.V. vendidos em 1955 foi de 1.335.000, sendo a mais alta cifra registrada até agora. Os aparelhos de rádios vendidos totalizaram 1.400.000.

Por outro lado, com a instalação de uma câmara miniatura de televisão na Opera Estadual de Viena, um novo uso foi descoberto para a T. V. industrial.

O objetivo é permitir que o regente do côro e o organista vejam o chefe da orquestra. Na maioria dos teatros, os coros encontram-se por traz do palco e por isso invisíveis para o espectador. Agora, com a câmara de televisão instalada na caixa do ponto e completamente oculta, o regente do côro pode observar o maestro por meio de uma tela monitora e conduzir os cantores com precisão. De maneira semelhante, a câmara de televisão permite ao organista, sentado na sala do órgão, receber do maestro sua deixa por meio de uma outra tela. (*B.N.S.*).

MONTAGEM DE MAMÍFEROS E AVES DA AMAZÔNIA

Novas aquisições de espécimes da nossa fauna pelo Museu de Caça e Pesca

Vários espécimes da nossa fauna, entre os quais 15 mamíferos e 50 aves procedentes do Rio Negro, no Amazonas, foram submetidos, durante o ano findo, a trabalhos de montagem no Gabinete de Taxidermia do Museu de Caça e Pesca, do Ministério da Agricultura.

Técnicos dêsse Gabinete prosseguem nos serviços de montagem de mais de 70 aves e na escalpelação de 8 mamíferos capturados recentemente em excursão levada a efeito no rio Gurupari, situado nos limites do Pará com o Maranhão. Com as novas aquisições de exemplares, obtidos em diversas regiões típicas do nosso território, o Museu de Caça e Pesca dispõe agora de 109 mamíferos, 1.494 aves e 12 répteis, os quais se encontram em exposição permanente, no 4.o andar do Edifício da Pesca, à Praça 15 de Novembro.

Agradeço, SANTO ANTONIO, a graça concedida a mim. L.M.B. 29133

Muito obrigado SÃO JUDAS TADEU, pelas duas graças alcançadas. L.M.B. 29132

ANÚNCIO

GABINETE DO MINISTRO DA AGRICULTURA

O ministro da Agricultura, general Ernesto Dornelles, designou para chefe de seu gabinete o agrônomo Joaquim Tavares, que já vinha exercendo essas funções. Para secretário foi designado o economista Mauricio Filchtiner.

JOCKEY E IATE

Compro ação destes clubes e vendo do Clube dos Caiçaras. — chamar Sr. Leão 23-0365 depois das 10 hs. 7863

CONSERTAMOS

Rádios, toca-discos automático, e aparelhos elétricos doméstico. - Tel.: 26-7079 DJALMA. 18702

ESQUADRIAS

VENDE-SE NOVAS. — Rua Guilherme Guinle, 246. 12961

TERNOS USADOS

Compram-se a domicilio e pagam-se por um terno até Cr$ 1.000,00.

Telefone: 22-4435.

13032

Pérolas cultivadas legítimas

Colares de Pérolas e Pérolas soltas, grande sortimento, importação direta, à preços baratos. Av. Rio Branco, 173, 4.º andar. 11851

NEURASTENIA SEXUAL

Depois dos notáveis trabalhos de VORONOF, não há mais dúvida sôbre a possibilidade da restauração das energias perdidas e consequentemente do vigor sexual. Chamamos, portanto, a atenção da ilustrada classe médica para a fórmula do TONOKLEN que reúne modernos elementos ao combate à neurastenia sexual, vale dizer à insuficiência das funções genitais no homem e na mulher. Nas Drogarias ou pelo reembolso. Caixa Postal 4 — Tijuca — Rio de Janeiro. 13754

Médicos e Sanatórios

VIAS URINÁRIAS, RINS, BEXIGA, PRÓSTATA

DR. A. ACKERMANN DOENÇAS DAS SENHORAS

Cirurgia especializada — Uretroscopias — Endoscopias

BLENORRAGIA, TRATAMENTO RÁPIDO

DEBILIDADE SEXUAL — URUGUAIANA, 24

Dra. MARIA COLEN

Médica da Assistência Municipal

Especialista em Moléstias de Senhoras — Partos — Hemorróidas e Varizes. Distúrbios da Menstruação e da Menopausa. Corrimentos. Esterilidade. Frieza sexual. Cons.: Avenida 13 de Maio n. 13 - 16.º andar, sala 19. Diàriamente a partir das 14 horas — Fone 52-1965. 60425 80

TERMAS

Av. Copacabana, 327 - 1.º andar - Fone: 57-1818

Ramal Termas

Moderna e completa instalação de hidro-eletroterapia para tratamento de "Obesidade", Insônia, Hipertensão, distonias neuro-vegetativa, reuma, eliminação de gorduras parciais (CELULITE), pelo mais moderno tratamento francês:

Hidroterapia: Banho Sulfuroso
" Turco
" Garbo-Gasoso
" Pérolas
" Espuma
" Parafina
Banhos Intestinais: (SUD-BAD)
Eletroterapia: Ondas Curtas
Ondas Cruzadas
Ultra Som
Ultra Violeta
Galvanização
Faradização
Eletro-mecanoterapia
Duchas escocesas, alternadas, mornas, quentes, frias, etc.
Massa-terapia.

Sob contrôle de médico especialista:

DR. ANDRÉ KIRALYHEGY

CONSULTÓRIO: *RUA MÉXICO, 70 - SALA 804*

Das 14 às 16 horas 11623 80

Dr. Augusto dos Santos Albuquerque

DOENÇAS DO CORAÇÃO — Pressão alta — Falta de ar — Palpitações. — APARELHO DIGESTIVO — Doença do fígado — Digestão difíceis — Prisão de Ventre. — Rua 7 de Setembro, 88, 2.º, sala 15 — Das 14 às 18 horas. — Telefone: 52-5442. 9597 80

DR. JOSE' DE ALBUQUERQUE

Membro efetivo da Sociedade de Sexologia de Paris.
DOENÇAS SEXUAIS DO HOMEM
Rua do Rosário 98, de 1 às 6 horas.

DR. PEDRO DE ALBUQUERQUE

Doenças Sexuais e Urinárias
Buenos Aires, 80 - 7.º - De 1 às 6.

DR. RAUL PACHECO

Partos — Operações — Moléstias de Senhoras — Plástica do ventre (aventrações - cicatrizes - hérnias) e Vagino-Perineais (prolapsus - rupturas, etc.) — Telefone 42-6853 — Rua Senador Dantas, 46. 60313 80

MÁQUINAS EM GERAL

TRATOR TD-14-A

0 hora. Preço tabela. 10 pagamentos, sem entrada. Telefone 52-2200. À noite 38-4892. Assembléia, 93 - s/ 1704. 13743 78

OFFSET

Vendem-se máquinas AA — 2 côres Planeta. Preços de ocasião. Ver e tratar com o Sr. Adolpho, à Rua Frei Caneca, 511 — Telefone: 32-4355. 63268 78

TRATOR

TD 9. Zero Hora, c/ lâmina Angledozer, pronta entrega.

Fones: 42-5897 - 52-9471

c/ ELIAS.

28206 78

BETONEIRAS RICHIER

Elétricas ou a gasolina

Carregador automatico
Preços sem competidores
Entrega imediata
Facilidades de pagamento

ASSISTÊNCIA:
Oficinas proprias
Pessoal especializado
Grande estoque de peças

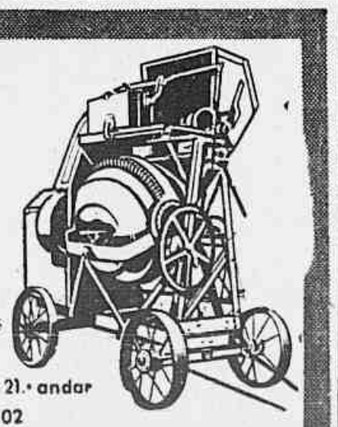

BRACORED

Av. Rio Branco, 81 - 21.º andar
Fone: 43-5102

PINTURAS EM GERAL

Rápido ind. limpesa, garantido, barato. Orçamento grátis. Fone: 57-5599. 18816

PERSIANAS

CONSERTA-SE
ATENDE A DOMICILIO
Fone: 22-0743

3989

COLCHÕES

Encarrega-se do fabrico e reforma de colchões para o mesmo dia, por preços sem competidor. — Mandamos mostruário a domicilio. Tel. 43-0603. Fáb. Luso-Brasileira, R. Santana, 100 16175

Modas e Bordados

MODAS — Maillots, os mais formosos do Rio, últimos modelos, tôdas as côres, estampados, mando no domicilio, para escolher, a prazo e à vista. Tel. 27-6209 — Sr. MARIO.

YONE MODAS

Confecções, manteux, vestidos para baile, passeio e para noivas. Últimos modêlos. Rua N.S. Copacabana, 542, Apto. 305. 11949 81

PELES

Reforma para lindas estolas. — Lava — Conserta — Seus agazalhos ficam novos. Oficina especializada. — Rua Marquês de Olinda 88. Tel. 26-7973 Botafogo. 8005 81

VESTIDOS

Para verão e meia estação, modelos exclusivos. Tel. 57-8925.

MAILLOTS FRANCESES

e mais outros artigos femininos, senhora vende, recém-chegada do estrangeiro. Tel. 57-8925.

RENDA DE VENEZA

Toalha para recepções, bordada à mão. — Vende-se. — 47-1972. 21165 81

DIVERSOS

LUSTRADOR e laqueador de móveis de velho faz novo e conserta e faz serviço com muita honestidade. Chamar sr. Sandel — Tel. 42-9834. 24088 74

QUER LUSTRAR SEUS MOVEIS — De casa ou de escritório? — Profissional honesto encarrega-se. Chamar Goulart pelo tel. 49-7834. 23001 74

CONSERTO de aquecedor, fogão, motores, bombas, enceradeira, ferro elétrico; fornecimento de caixas de água, cisterna, chame técnico competente em serviço de agua, luz e gaz. Tel.: 57-3229. 27945 74

PROPRIETARIA — De magnífica residencia toda bem mobiliada e localizada em lugar privilegiado a pouca distancia do Hotel Quitandinha, aceita sócio com capital para estabelecer uma pensão. Informações pelo telefone 57-2872. 07698 74

LIMPEZAS GERAIS — Executamos enceramentos, calafate etc. Diaristas e Cr$ 160,00. Pintamos apartamentos e escritorios. Tel.: 42-1862. Só centro e zona sul. 12984 74

LUIS DE IPANEMA MOREIRA, brasileiro, agente Oficial da Propriedade Industrial com escritorio nesta cidade, a rua Araujo Porto Alegre 70 — 8.º encarrega-se de contratar e promover o emprego de "Sub-Metralhadora" privilegiada pela Patente de Invenção n. 36.856 de 6 de março de 1951, da qual é titular Dansk Industri Syndikat Compagnie Madsen A S dinamarquesa, industrial, estabelecida em Copenhague, Dinamarca. 12974 74

LUIZ DE IPANEMA MOREIRA, brasileiro, Agente Oficial da Propriedade Industrial, com escritorio nesta capital Federal, a rua Araujo Porto Alegre 70 — 8.º encarrega-se de contratar e promover o emprego de "Sub-Metralhadora" privilegiada pela Patente de Invenção n.º 36 857 de 6 de março de 1951, da qual é titular Dansk Industri Syndikat Compagnie Madsen A S firma dinamarquese, industrial, estabelecida em Copenhague. Dinamarca. 12973 74

LUSTRADOR — Armações, empalhações, consêrto de móveis Estufador — LAMARTINE, encarrega-se, Telefone: 48-4352 e 38-6153. 07861 74

HOTÉIS E PENSÕES

O RIO CANÇA, PARQUE HOTEL GUARARAPES DESCANÇA

Quartos e apartamentos a Cr$ 150,00 e Cr$ 180,00 diários por pessoa. Água de fontes com fartura e luz própria. Ônibus à porta. Reserva de aposentos por carta ou telegrama para Dr. Gaspar Machado de Marques Leitão — "Parque Hotel Guararapes" — Miguel Pereira — E. do Rio. 29099 85

HOTEL SUISSA

FÉRIAS — FINS DE SEMANA

Informações: 43-3175 — 38-5009 13000 85

AUTOMÓVEIS DE OCASIÃO

WOLSELEY — Ano 1952. Vende-se um côr beije, 6 cilindros, 80 HP em bom estado. Cr$ 225.000,00. Tratar com Irineu Av. Atlântica, 3806, apto. 301. Tel. 47-7996. 21182 64

CHRYSLER - NEW YORKER

Coupé preto, 2 portas. — 1949. — Vende-se Cr$ 150.000,00. — 57-9217 — NORMA. 19068 64

ALUGUE UM AUTOMÓVEL

Dirija Você mesmo. — Chapas particulares. Ultimos modelos. — Rua Francisco Otaviano, 35 — Telefones: 27-8904 e 37-1470 — Copacabana. 3128 64

CHEVROLET BEL-AIR CONVERSIVEL

Vendo um de 53 recebido em 54, equipado, côr clara, capota azul, c/ rádio original e pneus banda branca, pràticamente novo. Preço Cr$ ..... 455.000,00. Ver à Rua Júlio de Castilho, 23-A, Copacabana, com o Sr. MENEZES ou tratar diretamente com o proprietário pelos Telefones: 43-6350 e 43-6392. 7721 64

DODGE CORONET 1951

Vende-se - Fone: 37-5930. 19063 64

CAMIONETE STUBEBAKER 1950

8 passageiros, particular, em bom estado de conservação. Tratar à Av. Vieira Souto, 310, Ipanema — Tel. 27-5851 — com Sr. José 11902 64

ALUGUE UM AUTOMÓVEL

Dirija você mesmo.

Tel.: 42-0811.

9064 64

ALUGAM-SE CARROS

Chapas particulares s. chofér, americanos. Mecânicos, equipados, modêlos 52, 53, 54. — Informações telefone: 46-8943 — Avenida Prado Junior, 145-A-Loja. — Copacabana.

PEUGEOT 203 1953/54

Particular vende estado novo com pouco uso. Estofamento plástico e pintura perfeitos. Pneus bandas brancas. Côr cinza azulada. Primeiro emplacamento em janeiro 1954. Prêço: Cr$... 220.000,00. Vêr à rua Senador Vergueiro, 137, fundos. Tel. 45-1319. 13759 64

ROVER

VENDO — OTIMO ESTADO
Av. Mem de Sá, 312. — Não se atende por telefone. 12972 64

VOLKSWAGEN - 1952

Vendo em estado de novo com rádio. Estofamento e pneus novos. Rua Almirante Alexandrino, 248, (Santa Teresa), sòmente sábado. 7788 64

VENDE-SE URGENTE

Carro "Austin" A-90. Conversivel. — Ano 1951, emplacado para 1956. Estado ótimo. Aceita-se oferta. — Tratar com ALEDIO — Mem de Sá, 312. 990 64

FORD 1939

Particular, preto, 4 portas, conservação excepcional, 60 H.P., caixa de mudanças 85 H.P., com rádio, farol de neblina, etc., bem calçado, máquina retificada ha 15 dias. Tratar das 9 às 17 horas pelo Telefone 22-9536 e das 19 às 21 horas, pelo Telefone: 27-8829. 18903 64

Dodge 1951

Conversivel — Otimo estado, equipado. — Aceito troca. — Facilita-se pagamento. — Tratar tel. 52-8865. 24069 64

ENSINA-SE A DIRIGIR

CARRO DE SOTO 1951 — Aulas particulares individuais, apanhando o aluno em casa. — Curso prático e rápido. — Trata-se dos papeis na Inspetoria — 42-6638. SOARES — Não encontrando, favor deixar recado. 14297 64

PEÇAS BUDA DIESEL COGEMA AV. MEM DE SÁ 174

PEUGEOT - 203 - 1952 — Vende-se um excelente estado de conservação, por motivo de transferência para o interior. Aceito também troca por carro america do ano 1948 a 1950. Negócio rápido. Rua México, 74, 8.º sala 806, com Sr. Josué. 2908 64

FORD — Vende-se coupe de luxo modelo 49 em ótimo estado, unico dono, usa oleo 30. Tratar pelo tel.: 42-2633. 7841 64

OLDSMOBILE — 1951 — Venda direta pelo proprietário. Inteiramente novo, em duas lindas côres. Tipo 88. Rádio original de puríssimo som. — Ver à Rua Ministro Viveiros de Castro, 141. 18850 64

HUDSON SEDAN 49 — segunda serie, em perfeito estado, preto, 4 portas. Tratar a Rua Bolivar n.º 115 — 6.º andar, telefone 27-2122 com sr. Fernando. Facilita-se. 28165 64

LADRÕES DE AUTOMÓVEIS

nunca roubarão seu carro se tiver FECHADURA DE SEGURANÇA MERLI. Pôsto de colocação: Rua Barata Ribeiro n. 197-A — Auto Importadora Meridional. 11915 64

FORD 1955

Zero km. — Mecânico — 4 portas — Superequipado — Aceito troca. Tel.: 52-8865. 15216 64

Pontiac Sedanete -- 1948

Por ter que adquirir-se carro novo, dispõe-se pelo justo valor de um PONTIAC SEDANETE, 2 portas, côr preta, em perfeito estado de conservação, com rádio motorola importado e novo, estofamento novo, pintura nova, pneus banda branca, enfim, trata-se, possivelmente, do melhor PONTIAC 48 existente e que passou apenas por 2 proprietários. Apesar do interêsse de vendê-lo a dinheiro, não se foge ao exame de qualquer proposta. Tratar no pátio do Senado Federal, para a Cinelândia, com Júlio, das 14 às 18 horas. 12979 64

Mercury Monterey - 1955

ZERO Km. — Super-equipado. Aceito troca. Tratar telefone: 52-8865 — Rua México n.º 31-C. 5916 64

CAMINHÃO F-6

Vende-se em estado de novo. Ano de 1951. 8 cilindros. Tratar à Rua Mayrink Veiga n. 13 - 1.º andar, com o sr. Padilha. 17528 64

Instrumentos de Música

COMPRO UM PIANO

Para particular pago bem sem intermediário, fone 45-1581. 9028 75

ACORDEONS — Desde Cr$ 100,00 por mês (a prazo só no Rio) Scandalli, Soprani, Hohner e tôdas as marcas nacionais. Também saxofones, clarinetes, pistões, violões, rádios, pianos, gaitas de bôca. Tudo sem entrada e sem fiador. Gratis método para estudar. Maior depósito Casa Acordeon Azul Av. Rio Branco, 277 dentro da Galeria S. Borja, ou filial Rua dos Arcos, 21. Para professôres e revendedores descontos excepcionais. Tels.: 32-8750 e 42-9712.

PIANO — Vende-se um alemão (Hitterhalle) 85 notas, cordas cruzadas, cepo de metal, em perfeito estado, 28-4196. 26044 75

PIANO ALEMÃO STECK, estado de novo, tipo apartamento, cêpo metal, cordas cruzadas, 3 pedais, 88 notas, teclado de marfim, facilita-se. Rua Conselheiro Zenha, 51 — Tijuca. 13813 75

PIANO — Cepo de metal — Estado de novo — Familia vende — 88 notas, cordas cruzadas, teclas de marfim, afinado para canto, balet, buate e altos estudos — Côr clara, facilito o pagamento, rua Hans Estadem n. 13, Real Grandeza, saltar frente ao n. 243 — Tel. 46-1037 11994 75

PIANO — Vende-se um alemão armado em ferro. Prêço: Cr$ 13.000,00, à rua Visconde Itamarati, 172, até às 12 horas. 29144 75

PIANO ALEMÃO 25.000,00

FACILITO O PAGAMENTO

Armado em ferro, cordas cruzadas, 3 pedais, 88 notas, ótima sonoridade, vende-se urgente. R. Sen. Dantas, 19 8.º andar, sala 807 — Ed Cinelândia. 13747 75

COMPRO 1 PIANO 32-3857

14378 75

PIANOS NOVOS

Beckstein Brasil, Pleyel, Benthley, Essenfeld e tôdas as marcas a vista e 20 meses apartamento 25.000. Rua Dois de Dezembro, 112. 9027 75

PIANO KINGSWOOD

Novo vende-se, 3 pedais, 88 notas, teclado de marfim, cordas cruzadas, cêpo de metal. — Preço de ocasião. Avenida Henrique Valadares, 41, apto. 606 — Centro. 28024 75

PIANOS NOVOS

A Casa Milton, especializada em pianos desde 1935, tem para venda à vista e a prazo os mais afamados pianos nacionais e importados. Exposição a Rua Mariz e Barros 920. Tel.: 28-4413. Rio. 75

INSTRUMENTOS DE MÚSICA

DE TODOS OS TIPOS: Acordeon, violinos e violões, pistons, trombones, pianos, harmoniuns e músicas à vista ou à praço longo na CASA CARLOS WEHRS. Rua Carioca, 47, e Avenida Rio Branco, 277 — Edificio São Borja. Repr. dos afamados pianos ESSENFELDER e CARLOS WEHRS.

COMPRO 1 PIANO 57-0960

COMPRO 1 PIANO 47-2361

25776 75

COMPRO GELADEIRA

Particular compra em bom funcionamento, mesmo precisando pintar, pagamento imediato. — Tel.: 57-0960. 11998 75

Pianos Novos e Usados

Preços especiais para liquidar um grande estoque de modelos de apartamento, armário e de cauda. Alemães, franceses, inglêses e nacionais. Vendemos a longo prazo sem entrada, sem fiador. Aceitamos trocas. A. HAHN — Av. Treze de Maio, n. 13 — 4.º andar, sala 419 — Ed. Municipal. 14284 75

PIANOS NOVOS

A CASA GARSON apresenta ao público o mais lindo e variado estôque de modelos de cauda, armário e apartamento, pelos menores preços da praça e com a mais ampla garantia. Facilitam-se os pagamentos.

Ver em exposição nas CASAS GARSON, à Rua Uruguaiana ns. 105-109, e Rua do Ouvidor n. 137 (entre Avenida e Gonçalves Dias). 00921 75

COMPRA E VENDA DE PRÉDIOS E TERRENOS

Centro

EDIFICIO Marquês do Herval (ex-Palace-Hotel). Vende-se apartamento (dos grandes) de frente para Almirante Barroso, com grande salão, banheiro completo e Kitch. medindo 63 m2. Mais informes para 37-9393 com o proprietário. 28085 100

CENTRO — Em frente a Galeria Cruzeiro — Vende-se grupo de 3 salas, c|sala, sala de espera e sanitário privativo. Preço Cr$ 1.500.000,00 financiados e facilitados. Informações c|HERMANN DE FARIAS & CIA. LTDA., Av. Rio Branco, 173, 18.º, s|1803 4. Tels. 52-4455 e 52-2992. 06898 100

CENTRO — Vende-se Apto. vazio — lado da sombra, com 2 quartos, sala, boa cozinha. Banheiro e área com tanque. Esplanada do Senado — Urgente — Baratíssimo. Tel. 26-3141. 17531 100

AV. BEIRA-MAR - Vendemos amplo e confortável apartamento c. sala, jardim de Inverno, 4 quartos, banheiro, cozinha e dependencias de empregados. Plantas e Informações c. HERMANN DE FARIAS E CIA. LTDA., tels. 52-4455 e 52-2992. 28166 100

CENTRO — Otimo ponto — Vende-se predio vazio, com 7,40 de frente, gabarito de 12 andares. Com planta para 48 apartamentos pequenos, ótimo ponto para loja de grande companhia e sobreloja. Preço Cr$ 1.200.000,00. Facilita-se 50 por cento para 2 anos. O predio é situado à Rua André Cavalcanti entre rua Riachuelo e Rezende — Tratar à Rua da Alfandega 309 — Tel. 43-1361. 29116 100

VENDE-SE por motivo de viagem o apto. n. 813 da Rua Carlos de Carvalho n. 60 — com sala, quarto, cozinha e banheiro completo — Ver e tratar no local das 10 às 14 horas. 29115 100

CENTRO — Vendo maravilhoso apto. lado da sombra com caixa de água propria, constando de 3 quartos etc. e dependencias de empregada. Está vazio. Ver e tratar Rua Riachuelo 133 apto. 306 proximo da Cinelandia. 13733 100

CENTRO — Apartamento a rua Ubaldino do Amaral, 44 — Oportunidade — Vende-se urgente os de n. 1101 e 1102 andar aprazivel — quarto e sala conjugados e demais dependencias completas e confortáveis — Primeira locação. Preço 290 mil cruzeiros a vista — Tratar urgente com Bernardes de Oliveira — Tel. 52-7832. 28185 100

CENTRO — Apto. novo, sala, 2 qtos. banh. kitch. Vendo Cr$ 380 mil com fin. Pode visitar apto. 521. Ed. St. Antonio — Rua Conde Lage esq. Taylor — Tels. 27-1818 — 47-4455 — LIMA LEAL. 20167 100

RUA MONCORVO FILHO 21 apto. 12 — Frente, sala, 2 quartos, banheiro completo, cozinha grande, area — Pronta entrega — Cr$ 620.000,00 com financiamento de 60 por cento — Tratar pelo tel. 52-1236. 28200 100

EDIFICIO DARKE — Vende-se grupos de salas, para pronta entrega, negócio urgente, totalizando 210 m2., banheiros privativos. Av. Rio Branco 137-1.º s. 216. Tels. 52-8726 e 22-9258, Edificio Quinle. 7834 100

CENTRO — Vende-se base 420 contos, ótimo apartamento de nº. 1820 do antigo Palace Hotel IVO ALENCAR, 52-3880 e 27-4374. 18878 100

Andaraí

ANDARAI — Terreno — Vendo com 13,80 x 68,20, à rua Leopoldo junto e depois do n. 113: Preço Cr$ .... 1.500.000,00 facilito 50%, a combinar. Tratar com MARIO REI. Av. Rio Branco, 137, 1.º S| 208. Tel.: 22-5536 e 47-3221. 7624 300

PARA ENTREGA DESOCUPADA - 'Otima residência em terreno de 10,00 x 40,00 situada próxima à Praça Verdun, constando de: varanda, 2 salas, 3 quartos, banheiro completo cozinha, W. C. de empregada, garage. Preço Cr$ 1.500.000,00. CIVIA - Trv. Ouvidor, 17 - (Sec. de Vendas 2.º and.) tel. 52-8166, de 8,30 às 18,00 hs. 64560 300

Botafogo

BOTAFOGO — Terreno — Vendemos na rua Voluntários da Pátria de 14,60 x 97. Entrega imediata. Preço Cr$ 5 milhões. Tratar na Cia. EMCOFE Ltda. Tel.: 32-7280. 28086 400

ATENCÃO -- Rara e única oportunidade - Vendo apartamento de alto luxo, em construção de Ruy de Paoli Ltda., à Rua General Góis Monteiro, perto de tôda condução, composto de vestibulo, ampla sala (510x350), jardim inverno envidraçado, ótimo quarto (4x3), banheiro, cozinha com lugar para geladeira área com tanque e dependencias empregada. Preço a partir de 190 mil cruzs. Sinal sómente 20 mil cruzs., prestações de 3.000 cruzs. O saldo em pequenas parcelas. Tratar tel. 26-0281. Anita Gelbert - Atende-se diàriamente, das 9 às 20 horas, à Rua Voluntários da Pátria, 221, ap. 503. 'Otimo negócio. 17013 400

BOTAFOGO — Vendo apartamento novo e de frente, ainda não habitado, localizado no primeiro andar sôbre pilotis em Edifício recém-construido de 4 pavimentos com elevador, na continuação da R. Eduardo Guinle logo após o n.º 58, tendo: 2 amplos quartos — grande sala — banheiro completo c| box — grande cozinha com armário embutido — área de serviço c| tanque de azulejos e mármore — dependências completas de empregada — garage etc. Preço Cr$ 660 mil, sendo 30% de sinal e o saldo financiado pela Tabela Price. Ver no local acima e tratar com M. GUERRA na Av. Rio Branco, 134, s| 407, Tels. 42-6573 e 22-4368. Residência — 46-2782.

B. TAFOGO — Rara Oportunidade. Para renda, revenda ou moradia. Vendemos em incorporação, a preço de custo, otimo apartamentos (em frente ao Clube Botafogo e a 300 metros de Copacabana), tendo: sala e quarto (separados), jardim de inverno envidraçado, cozinha completa com entrada independente, area de serviço com tanque, quarto e WC. empregada. — Preços a partir de Cr$ 272 mil com sinal de Cr$ 20 mil. O restante facilitado e em 36 prestações de Cr$ 3.800,00. Plantas e demais informações diretamente com PINTO LIMA e ANDRE' DE OLIVEIRA à Av. Rio Branco 151, sala 403, tel.: 32-7536. 63256 400

ATENCãO — Oportunidade única. Vendo ótimos aptos. todos de frente, para Baia de Guanabara. Edificio Armon, à Rua Voluntários da Pátria, esquina com a praia, composto: vestibulo, ampla sala, jardim inverno, 2 ótimos quartos, copa, cozinha, área e dep. de empregada. -- Preço: 530.000,00. Sinal 25.000,00 na promessa 50.000,00. Prestações de 5.000 cruzs. O saldo financiado em 5 anos. Tratar telefone: — 26-0281. Anita Gelbert, ótimo negócio. 936 400

ATENÇAO — Botafogo — Final da rua General Polidoro, terreno com duas frente com 1.700 m2. Preço 2.000,00 à vista. Marcar visita com acompanhante. — Fone: 43-3246. 6782 400

CASA PARA ENTREGA IMEDIATA - 'Otima residência constando de: 2 salas, 4 quartos, armários embutidos, banheiro completo, cozinha, quarto e dep. de empregadas e garage. Situada, em frente ao Colégio Santo Inácio, em excelente Vila com poucas e ótimas casas. Preço: Cr$. 1.280.000,00 c. 60% financiado, sendo parte em 10 anos. CIVIA, Trv. Ouvidor, 17 - (Sec. de Vendas 2.º and.) tel. 52-8166, de 8,30 às 18,00 hs. 64561 400

BOTAFOGO — Vendo ótimo apto. a Rua Bambina 180 — apto. 601. Tendo: hall, sala, 3 quartos e banheiro de empregada — Tratar à Rua Da. Mariana n. 52. 7835 400

BOTAFOGO -Apartamento - Vendo urgente, apto. em construção com 126m2, 3 grandes dor., sala com 26m2 e dependencias. Sendo apto. por andar, lado da sombra, à Rua Marquês de Abrantes, 171. 440 mil cruz. financiados, 105 MIL EM 20 prestações, 135 à vista e 100 mil a combinar. Tratar fone: 22-1306. Diretamente com o sr. Abreu. 29104 400

Catete

VENDE-SE à rua Santo Amaro, 184, apartamentos novos, 412, por Cr$ .... 260.000,00, e 308 por Cr$ 380.000,00, com sala e quarto separados, banheiro e Kitchnette. Ver no local com o porteiro e tratar à rua São José, 90 sala 2.003 — Tel. 52-3190. 12716 500

ATENCÃO ! Rara oportunidade ! No mais central ponto vendo em edificio de luxo perto de tôda condução na Pedro Américo, ap. composto de; vestíbulo, ampla sala, varanda envidraçada, dois ótimos quartos, banheiro, copa, cozinha, área dep. empregada — Preço 480.000,00 Sinal 20.000,00, na promessa 20.000,00, prestações de 3.500,00. Tratar diretamente tel. 26-0281. Anita Gelbert. Atendo a Rua Voluntários da Pátria, 221, apto. 503 diàriamente, das 9 às 20 horas. Raro negócio. 930 500

CATETE — n. 44 — Vende-se apto. de frente vazio com saleta, sala, quarto (separado) cozinha, área com tanque — Ver e tratar com os proprietários no apto. 603 — ou pelo tel. 45-5614. 29118 500

CATETE - Vendemos ótimos apts. de sala, 1 ou 2 quartos, com grande facilidade de pagamento, no Edificio Lucia Maria, em construção à Rua Pedro Américo, n.º 48. Tratar à Rua da Quitanda, n.º 80, 9.º andar, na "COPARCO". Tel.: 43-8660. 12956 500

Copacabana

APARTAMENTO — Pôsto 5 1|2 — Copacabana — Vende-se com 1 quarto, armario embutido, sala, kitch. banheiro completo, lustres, espelho, etc. Ver à Av. Copacabana 1102 — apto. 207 — Chaves com o porteiro (Lucio). Tratar à Rua da Alfandega n. 134 — 1.º andar com Jaime. 18910 700

COPACABANA — Posto 5 e 1|2 — Vende-se grande salão com 320 m2. livres. Proprio para restaurante, boite ou então para ser dividido em apartamento, podendo suportar oito apartamentos de quarto, sala, kitch. banheiro. Vista maravilhosa para todos os lados. Negócio de oportunidade. Facilita-se parte em longo prazo. Ver Av. N. S. de Copacabana 110 com o porteiro sr. Brasil, ou então tratar rua da Alfandega 134 — 1.º andar s. 1 com dr. William Andraus. 18911 700

COPACABANA — Vende-se urgente, por preço de ocasião, apto. de frente para o Lido e vista linda para Av. Atlantica no Edif. Lord Nelson, com sala, j. de inverno, 3 amplos quartos com armarios embutidos, banheiro completo com box, copa-cozinha, dep. de empregada, área com tanque e garage — Preço Cr$ ...... 1.100.000,00 — Tratar com Waldemar Donato L. Rua Rodrigo Silva 18 — S 504 — Tel. 52-2458. 29141 700

COPACABANA — Vende-se apto. em final de construção com sala e quarto separados, banheiro, cozinha, área com tanque e box de geladeira. Andar alto. — Preço Cr$ 450 mil, sendo 120 mil de entrada, 85 mil nas chaves, 7 prest. de 5 mil e o restante financiado — Tratar com Waldemar Donato, rua Rodrigo Silva 18 S. 504 — Tel. 52-2458. 29140 700

BOLIVAR — Vende-se otimo, novo apto. de 2 quartos, sala, dependencias — Cr$ 750.000,00 — Informações 57-9217. — NORMA. 19069 700

AV. N. S. DE COPACABANA 914 — apto| 301 — Vende-se neste magnifico local apartamento de sala, quarto, banheiro completo, cozinha completa e tanque — Preço Cr$ 400.000,00 sendo Cr$ 100 mil de entrada na entrega da chaves, Cr$ 200 mil financiados e Cr$ 100 mil a combinar. Chaves na portaria — Informações com o proprietário sr. Simões pelo telefone .. 47-7866 — O proprietário acha-se no local diariamente das 15 hs. as 17 hs. 21187 700

UM APTO. POR ANDAR! — Vazio! Edif. novo s. pilotis, mt. próximo e com linda vista para praia! Acabamento fino: todo a óleo c| hall de marmore gr. e imponente jardim de inv. c| piso de marmore, 4 bons qtos. 2 salões, 2 banheiros em cores, rouparia, ótima copa, com divs. arms. cozinha, gr. área com 2 qtos. e WC emp. Garage! Preço 2.400.000 Cr$ com financ. — Inf. 57-5771 — 57-6573 .. 57-7786 com CARVALHO ROCHA. 21185 700

A RUA RAIMUNDO CORREIA, vendo magnifico apto. vazio ocupando todo o andar, e peças amplas, e mt. claras: Hall, 3 bons qtos., 2 salas c| sancas, 2 banhs. copa, ótima coz. c| divs. armarios, gr. área com 2 qtos. e WC emp. — Garage (nos Pilotis) — Preço 1.700.000 Cr$ c| Financiamento — Inf. à Rua Raimundo Correa 9 — Tel. 57-5771 — 57-6573 — 57-7786 c| CARVALHO ROCHA.

UM APTO. POR ANDAR! Novo! Vazio! Primoroso acabamento, todo pintado a oleo, c| sancas, florões: Hall e gr. Jardim de inv. (ambos com piso de marmore) 4 qtos. com arms., 3 lindas salas, com luz indireta, galeria, 2 banheiros (cores) sala de almoço, magnif. cozinha com esplendidos Arms., área com qto. e WC emp. Garage! — Preço 2 milhões! — Inf. 57-5771 — 57-6573 — 57-7786 c| sr. CARVALHO ROCHA.

CASA em magnif. vila em otima rua transv. à Praia, com 2 s. 4 qtos. banheiro, copa, cozinha c| arms. área c| qto. e W.C. emp. — Preço 1.100.000 Cr$ — Inf. 57-6573 c. Carvalho Rocha.

CASA no posto 4, p. entrega imediata — com jardim, 4 quartos, 2 salas, 2 banheiros em cores, 2 varandas, copa, coz. área com qto. e W.C. emp. quintal! e Garage! — Preço 2 milhões com financ. — Inf. 57-5771 — 57-6573 — CARVALHO ROCHA. 21182 700

COPACABANA — Vendemos à rua Felipe Oliveira apto. de sala, 2 qtos., banheiro, cozinha e dependências de empregadas em edificio de 2 aptos. por andar — novo para pronta entrega. Preço Cr$ 650 mil com 250 mil de entrada e o saldo em 7 anos. Tratar com a EMCOFE à rua Francisco Serrador, 90, 12º., grupo 1202, fone... 32-7280. 28090 700

COPACABANA — Pôsto 6 — Vendo apto. hall, living, jardim de inverno, 2 ótimos quartos, banheiro, grande cozinha, quarto e banheiro de empregada, área com tanque, edificio de 4 pavimentos com 2 elevadores. Rua Antônio Parreiras. Cr$ 650 mil, pagamento a combinar. Tratar telefones 42-2454 e 32-4892. 18841 700

COPACABANA — RUA EDMUNDO LINS n. 20 — Vende-se o apartamento n. 403 dêste edificio, acabado de construir, com quarto e sala separados e demais dependências, todo pintado a óleo. Parte do preço financiada em 5 anos. Tratar com o sr. Gomes à Av. Franklin Roosevelt, 39 — 6º. — salas 602 a 604. Tel. 52-3938. 13829 700

COPACABANA — Incorporação — R. Djalma Ulrich, 219 — Construção Iniciada — Vendemos apto. com 1 sala, 2 quartos, banheiro, cozinha, quarto com banheiro de empregados e área de serviço com tanque — Preço a partir de Cr$ 500.000,00 com grande financiamento — Diretamente com os Construtores e Incorporadores — URBANIZADORA CENTRAL LTDA. — Av. Pres. Vargas, 529 — S. 309 — Tel. 43-8539. 18749 700

AV. ATLANTICA - -Apto. de luxo. Entrega em 4 meses. Frente p. o mar c. 3 salões, 4 qtos., etc. Preço 2.300.000,00 s. financ. Tel. 43-0267. 11882 700

APTOS. — Copacabana - Pôsto 6 - Otima rua. Vendo prontos e novos à Rua Sá Ferreira 152, 8º pav. de frente ótimo apto. c| sala, var., 3 qts., banh. c| box, coz. dep. completas, garage. Otima construção e iluminação. Preço Cr$ 820.000,00. - Diret. c| MALAQUIAS ROCHA - R. 7 de Setembro 65, s| 21 - Tel. 42-0279. 24043 700

COPACABANA — Vendo excelente apartamento de frente, junto a Praça Eugênio Jardim, com conjunto sala (26 m2), 3 quartos (media 15m2), armarios embutidos, garage, etc. — Considero troca do apartamento por outro maior (2 s. 4 q. ou 3 s. 3 q.), entrando com diferença em dinheiro — Tel. 57-6105 depois das 17,00 horas. 13796 700

APTOS. - Copacabana - Pôsto 6 — Vendo, prontos para ocupar e novos. O 8º pav. do Edif. à rua Sá Ferreira 152, constando de 4 ótimos aptos. de sala, var., 3 qts., coz., banh. c| box, garage, dep. completas. Otima construção e iluminação. Visitem c| porteiro. - Preço total. Cr$ .... QUIAS ROCHA - R. 7 de Setembro UIAS ROCHA - R. 7 de Setembro 65 - S| 21 - Tel. 42-0279. 24044 700

COPACABANA — Vendemos apto. de frente, próximo à Praça Cardeal Arcoverde, no pôsto 3, com sala, 2 dormitórios, banheiro, cozinha, WC de empregada e área com tanque — em edifício novo de 3 andares. Preço Cr$ 380 mil à vista. Otimo para renda com aluguel bastante compensador. Tratar com a EMCOFE à rua Francisco Serrador, 90, 12º., grupo 1202 — Fone 32-7280. 28091 700

AV. N. S. DE COPACABANA — Vende-se em esplêndido local no Pôsto 2, um apartamento de quarto e sala conjugados, jardim de inverno, banheiro completo e Kit. por Cr$ .. 315.000,00 com as seguintes facilidades: Cr$ 65.000,00 de entrada, ... 10.000,00 em julho, 10.000,00 em jan. de 57, 55.000,00 em 20 prestações de 3.000,00; (está alugado por 3.000,00 — inquilino pontual zeloso e com garantia). O saldo financiado pela tabela price: apenas Cr$ 2.154,70 por mes. Tratar com o proprietário à Rua Evaristo da Veiga 35, ap. 1012 (10º. andar) das 18 às 20 horas diariamente, mesmo sab. e domingo. (Ed. da Exposição Senador). 6885 700

COPACABANA — Rua Leopoldo Miguez n. 140 — Edifício sôbre pilotis, com dois apartamentos por andar. — Vendem-se os últimos apartamentos com três quartos, grande sala, dois banheiros sociais, ampla cozinha, dependências para empregada e área de serviço com tanque. Dependências amplas, com iluminação e ventilação perfeitas. Tratar diretamente com os construtores — S. BATALHA, MIRANDA & CIA. LTDA. Av. Franklin Roosevelt, 39 — 6º andar, salas 602 a 604 — Tel.: 52-3938. 13832 700

EDIFICIO DOM ARMANDO — Construtora Canadá S.A. — Distinção absoluta — Conforto máximo — Acabamento excepcional de super-luxo — Aproveite esta rara oportunidade — 130 metros quadrados por apenas Cr$ ..... 1.250.000,00 inclusive garagem — Junto a praia mais elegante do Rio, Arpoador — Apartamento de frente com iluminação direta — Luxuosos armários embutidos — Pintura total a óleo em tôdas as peças — Sancas decorativas em tôdas as peças — Copa, Cozinha e sala de almoço azulejadas em 2 côres, até os tetos — 2 Banheiros sociais — Dormitórios amplos e arejados — Grande living com todo o piso em mármore estrangeiro de 2 côres — Esplêndida e espaçosa área de serviço com as paredes azuleijadas — Ferragens, metais, persianas de alto luxo — Louças porcelanizadas — Bom quarto de empregada com banheiro com bidet e água quente e fria — Pias duplas na cozinha — Realmente um esplêndido apartamento para familia de muito bom gôsto. 2 salas, 2 grandes dormitórios, 2 banheiros, sala de almoço, copa cozinha. Área de serviço, quarto e banheiro de empregada — Entradas independentes — Pagamento facilitado e financiado — Diretamento no local apto. 101 com Oliveira — Rua Joaquim Nabuco 177/179. 62562 700

COPACABANA — Vendo à Av. Copacabana 1150 apto. de sala, quarto conjugado banheiro completo, cozinha andar alto. Preço 120 mil a vista. 100 mil em 5 anos juros de 12%, 280 mil em 15 anos juros de 10%. — Walter Weinschenck - 42-6437 - 26-0626. 12821 700

COPACABANA - LIDO. Vende-se no lindo Edificio Duque de Wellington, o magnifico apartamento n.º 701, 3 salas, 3 quartos (todos de frente) 2 banh. etc. Garagem, pronta entrega. 1.000 Contos a dinheiro e 700 Contos financiados. Rua Barata Ribeiro, 47 (esquina R. Belfort Roxo), chaves com zelador Sr. João. 26012 700

AV. ATLANTICA — Vende-se 12º andar frente para duas ruas luxuoso apartamento — 3 salas, 4 quartos — Cr$ 2.900.000,00 — 57-9217, NORMA. 21188 700

LOJA à Av. Copacabana — Compro pronta ou em construção — Ofertas para 57-7786. 21183 700

COPACABANA - Casa - Vendemos em rua Particular, com iluminação pública e entrada para automóvel, boa residência, com dois pavimentos, acabamento em mármore, portas de ferro batido, tendo varanda 3 salas, 3 quartos, copa, cozinha, banheiro, quarto e W. C. para empregados e lavanderia. Preço Cr$ 1.500.000,00. Sinal Cr$ 350.000,00; parte facilitada e o saldo financiados em 10 anos. Informações Cia. Imobiliária Santa Cruz. Av. Graça Aranha, 182, 3.º and. Fones: ...... 32-4040 e 42-6957. 63980 700

COPACABANA — Pôsto 4 — Vendo o ultimo apto. para entrega imediata com jardim de inverno, salão de 18m2 ótimos quartos, banheiro completo com box, boa cozinha, área de serviço com tanque, quarto e WC de empregada, garage. Prédio construido sôbre pilotis, com ganifico hall de entrada. Novo ainda não habitado. Tem 92m2 de área. Ver com o porteiro sr. Brito à Rua Edmundo Lins, 28 apto. 202. Esta rua é a primeira paralela a Barata Ribeiro, para quem sobe Figueiredo Magalhães.

COPACABANA — Pôsto 2 — Quase em frente à rua Duvivier. Rua Barata Ribeiro, 160, em início de construção, vende-se aptos., magnificos com jardim de inverno, sala e quarto separados, banheiro toilete, independente, cozinha com lugar para geladeira e fogão com 4 bocas, área de serviço com tanque, quarto para empregada e WC. É realmente um apto. confortável que atende a tôdas conveniências do morador. Garantia absoluta do preço. Incorporação e financiamento de RODOLPHO DE PAOLI. Construção da Construtora Predial De Paoli Ltda. Preço desde 450.000,00 e 480.000,00 com pequeno sinal, parte facilitada durante 30 meses e Cr$ 180.000,00 financiados em 5 anos. Plantas, informações e vendas diretamente com RODOLPHO DE PAOLI - Av. Rio Branco 151, grupo 1612. Tel. 52-6213 e 32-3635.

COPACABANA — Pôsto 4 — Vendo a poucos metros da praia — Rua Domingos Ferreira 130, quase esquina de Santa Clara, com jardim de inverno sala, varanda 2 quartos, banheiro, cozinha dependencias completas. Entrega em 6 meses. Construção da Construtora Predial De Paoli Ltda. Preço Cr$ 570.000,00 com muita facilidade de pagamento e financiamento. Ver no local o apto. n. 1004 e tratar com RODOLPHO DE PAOLI à Av. Rio Branco 151, 16º andar, grupo 1612. Tel. 52-6213 e ...... 32-3635.

COPACABANA — Av. N. S. de Copacabana, 1181, apto. 1.204 de frente, vendo com 3 quartos, armarios embutidos, jardim de inverno, sala, dependencia completa e garage. Preço Cr$ 900.000,00 a combinar. Tratar com o proprietário RAUL DE PAOLI. Av. Rio Branco 151, 16º andar, grupo 1612. Tel. 52-6213 e 32-3635. 62848 700

COPACABANA — Vende-se, base 1900 contos, com 900 contos em 18 anos, ótimo apto. na Rua Souza Lima, 1 por andar, 3º, pav. com varanda envidraçada, salão com 41 m2 4 quartos com armários embutidos, 2 banheiros, copa-cozinha, garage, 2 quartos empregados e dependências. IVO ALENCAR, 52-3880 e — 27-4374. 18880 700

COPACABANA — Vende-se terreno de 7 por 30, à Rua Raul Pompéia. Preço Cr$ 1.800.000,00. R. Sete de Setembro, 66 — sala 1103 — Tel. 52-0379. 7818 700

FLAMENGO — Excelente oportunidade — Vende-se já c| habite-se, o ap. n. 109 do moderno edificio, da Rua Silveira Martins n. 157, tendo bom hall de entrada, espaçosos qts. e sala separados, banheiro completo, grande jardim de inverno, cozinha com fogão de 4 bôcas, tanque com pedra mármore, etc. Preço 390 mil cruzeiros, sendo 200 mil à vista e o restante a combinar. Informações Dr. Armando, tel.: 37-5246. 21186 700

COPACABANA - Apartamento 104m2 - Vende-se. Preço: Cr$ 600.000,00. Entrada Cr$ 300.000,00 e o restante em 10 anos a 10% Tabela Price. Ou troca-se por casa de avenida, na zona sul. Ver e tratar na Av. Princeza Isabel, 72, apto. 602, Tel. 57-6338. No túnel novo. 26010 700

COPACABANA — Apartamento de luxo — Rua Paula Freitas quase esquina da Av. N. S. de Copacabana, entrega imediata, andar alto, lado da sombra, de frente, edificio de primoroso acabamento, um por pavimento, com amplo hall social — 3 salões com jardim de inverno, "toilette" social — chapelaria — 3 grandes dormitórios com armários embutidos — 2 banheiros sociais de luxo (revestidos de mármore importado) — copa — cozinha — 2 quartos de empregados com banheiro — área de serviço com 2 tanques — garage. Não deixe de ver êste apartamento! — Pagamento com facilidades e financiamento. Informações e visitas com Paulo Pestana de Aguiar — Av. Almirante Barroso, 91 — salas 414-416 — Telefone: 42-6297. 64007 700

LIDO — Vendem-se dois magnificos e amplos apartamentos prontos de dois por andar em edificio de luxo com pilotis e garage, constando de duas salas, tres quartos, dois banheiros e todas as dependencias. Preços Cr$ 1.150.000,00 e Cr$ 1.230.000,00 com 60 por cento financiados. Ver a Avenida Prado Jr. 165 e tratar com o proprietario e construtor Dr. MARCOS pelo tel.: 43-9990 ou a R. Mayrink Veiga 4. 60921 700

COPACABANA — Apartamentos de frente, localização privilegiada, em centro de grande terreno, arquitetura moderna, formando belissimo conjunto, indevassável, composto de ótima sala e 2 quartos, com armários embutidos, copa, cozinha, banheiro com box, grande área de serviço com 2 tanques, quarto e banheiro de empregada com box. Rua Barão da Tôrre, 42 (Praça Gen. Osório), pertíssimo das praias de Ipanema, Arpoador e Pôsto 6. Entrada de Cr$ 62.000,00 e o restante financiado e facilitado. Também apartamentos de três quartos, sala e vestibulo, com Cr$ ... 86.000,00 de entrada. Informações e vendas exclusivas com EMACO, Ltda., Rua da Assembléia, 51 — S/loja — Grupo 201 — Tels. 42-8205 e 42-5531. 63948 700

COPACABANA — Vendem-se, a partir de Cr$ 560.000,00, apartamentos de 2 quartos e sala. Pôsto 4 — Em privilegiada localização: Rua 5 de Julho, 343/347, vendem-se em construção, ótimos apartamentos de sala com varanda, 2 quartos (1 c/varanda), ampla cozinha,. banheiro completo com box, área de serviço com tanque, quarto e dependências de empregada e área para automóveis, a partir de apenas Cr$ ... 560.000,00 com pequeno sinal, parte facilitada durante a construção e o restante financiado. Preço fixo, sem reajustamento. Fôro remido, sólida e esmerada construção sôbre "pilotis" com "play ground". Entrega em 18 meses. Incorporação e construção do engenheiro José Mizrahy. Informações e vendas: Hélio Aguiar — Rua México, 74-8.º andar, sala 802 ou com José Mizrahy, Av. Nilo Peçanha, 26 — Grupo 1008/1010 — Tels. ..... 22-1323 e 52-6667. Informações e vendas também no local, diàriamente até às 22 horas, inclusive aos domingos. Tel. 37-2717. 63947 700

COPACABANA — Vendemos à Av. Prado Júnior, 298, aptos. de frente e fundos em andares elevados, coz. grande, WC de empregadas e área c| tanque. Edificio novo para pronta entrega. Preço a partir de Cr$ 390 mil com 100 mil de entrada e grande parte financiada em 10 anos pela Caixa. Otimo para renda, dando aluguel até de Cr$ 4.500,00. Tratar com a EMCOFE à rua Francisco Serrador, 90, 12º. grupo 1202, fone 32-7280. 28088 700

ATENCÃO ! Vendo os últimos aptos. de alto luxo, em construção sôbre pilotis, no mais fino ponto de Copacabana, na Rua Leopoldo Miguez, Edifício Arco do Triunfo c. vestibulo, ampla sala, jardim inverno envidraçado, ótimo quarto, banheiro, cozinha c. fogão de 3 bocas, lugar para geladeira area serviço de tanque, quarto e banheiro de empregada. Preço 220.000,00. Sinal sómente 20.000,00 e tratar tel. 26-0281. Anita Gelbert. Otimo e raro negócio ! Atende-se diàriamente das 9 às 20 horas na Rua Voluntários da Pátria, 221, ap. 503. 025 700

ANDAR APARTAMENTO na praça bem de Copacabana, lado da sombra. longe de bondes, botequins, favelas, cinemas e sem feira livre à porta, 2 salas, varanda de mármore e com vista para o mar através do eixo da rua Xavier da Silveira: 3 quartos indevassáveis, dando para a mata, 2 banheiros principais, copa e cozinha separadas, quarto e banheiro com box para criados; hall social comunicando-se com o de serviço e escadas, permitindo o uso de um elevador quando o outro estiver impedido sem passagem pelo interior do apto.: rêde telefônica para garage e portaria; antenas unificadas para rádio e televisão. Pintura a óleo geral, portas com moldura, ferragens de luxo, basculantes de hidumínio, tacos "Parquê Paulista" (fixo taco) elevadores Otis, azulejos na área de serviços; e na copa, cozinha até o teto, bancas de mármore carrara nas pias, exaustor geral ("Confort Air") Area 205 metros quadrados. Proibição expressa de cães, gatos e papagaio o que constará da escritura de compra. Em construção acelerada por firma que oferece garantia de preço fixo sem reajustamento. Ver à praça Eugênio Jardim 10, e tratar no local ou ao lado no n. 6. Tem financiamento da Caixa Econômica. Será iniciada já, com o mesmo acabamento e neste ponto privilegiado a construção de um edificio com apts. de 450 m2 — super luxo. 7685 700

COPACABANA — Vende-se apartamentos novos, pronta entrega, com 2 quartos, sala, etc. Ver à Rua Constante Ramos 89. Não há financiamento a longo prazo, facilita-se parte. Detalhes com José pelo tel. 27-4952. 3987 700

COPACABANA - Sá Ferreira, 228 - Vende-se apto de frente, em final de const., quarto e sala, sep. por 360 mil crs. Tel. 57-3093. 2600 700

AV. ATLANTICA - Compro apto. de frente, c/ 2 salas, 3 quartos, sem intermediários. Tel. 43-0267. 11884 700

COPACABANA — Terreno — Vende-se à Rua Gomes Carneiro, 84 (trecho sem bonde) perto do Arpoador. Planta aprovada. Livre para construir com 13,00 ms. de frente por 37,00 ms. de fundos — Tratar com os proprietários à Rua Mayrink Veiga, 28 — 2.º andar — sala 7 — Telefone 43-8715 — 43-4071 — . . 43-9992. 11881 700

COPACABANA — Vende-se apto. vazio. Ocupando todo o 2º. pav. área de 210 m2, com 4 qtos. 2 s., 3 banheiros. dependências para empregada, garagem — Ver a Rua Barata Ribeiro 266. Preço Cr$ 1.500.000,00 com 50 por cento em 10 anos e o restante a combinar. Mais detalhes pelo tel.: 37-9748. 26011 700

COPACABANA — Apartamentos — Pronta entrega — Vendemos no Edificio "Esmeralda", à rua Toneleiros n.º 146, apartamentos de 4 quartos, 2 salas, 2 banheiros, dependências completas e garagem. Preços a partir de Cr$ ... 1.330.000,00, com grande facilidade de pagamento. Tratar na PLANIL — Centro, Av. Erasmo Braga, 277-9.º and. Tel. 42-0470 ou PLANIL — Copacabana, rua Barata Ribeiro, esquina de Hilário de Gouveia — Loja, aberta das 10 às 22 horas, inclusive domingos e feriados. 7726 700

R. DOMINGOS FERREIRA — Vendem-se magnificamente situados com vista para Avenida Atlântica apartamentos prontos no n.º 32 desta rua. Sala envidr. 3 qtos., b.º, garagem e playground. Preços desde Cr$ 950 mil e Cr$ 700 mil. Tratar diretamente com o proprietário e construtor dr. Marcos. Tel. ... 23-4362. Rua Mayrink Veiga, 4. 60928 700

POSTO VI - Vende-se magnífico apartamento de 230m2, c.: Saleta, living, sala jantar, jardim de inverno, copa-cozinha, galeria, dois banheiros, quatro quartos com armários embutidos e dependencias. Prédio de luxo, acabamento moderno com pilotis e garage. Ver à Rua Raul Pompéia, 99, apartamento 101. Preço dois milhões e duzentos mil cruzeiros com 80% financiados. Tratar diretamente com o construtor e incorporador Dr. Marcos, tel. 43-9990 ou à Rua Mayrink Veiga, 4, 11.º andar. 63611 700

EDIFICIO YANKEE — Av. Copacabana 750. Em frente ao Cine Metro — Vendem-se os ultimos apartamentos de quarto e sala separados e quarto e sala conjugados para fins comerciais e residenciais. Preços: Cr$ 225.000,00 com 10% de sinal. Obra adiantada. Tratar diretamente com o incorporador J. M. SORAGGI — Av. Nilo Peçanha, 155, sala 427 — 4.º andar — Tels. 42-2027 — 52-3254. 58473 700

COPACABANA — Compramos aptos. de sala, 2 ou 3 quartos pagamento à vista pela Caixa Econômica. Só aceitamos negócio direto c. o proprietário, fone 37-0424. 63065 700

LOJA — Av. Copacabana — Vende-se uma magnifica no pôsto 3 com sôbre loja. lado da sombra, medindo cêrca de 450 m2. Grande oportunidade — parte financiada. Tratar a Av. Pres. Antônio Carlos 615 sala 405. Tel. 22-6500. (Depois das 14 hs.)

COPACABANA — Av. Atlântica — Pôsto 6 — Vendo o mais lindo apartamento do Rio, com vista para os 4 lados, medindo cêrca de 1.000 m2 pelo preço de Cr$ 17.000.000,00. Tratar a Av. Presidente Antônio Carlos 615. Sala 405. Tel. 22-6500. 28207 700

COPACABANA — Pôsto 6 — Vende-se apartamento de frente com hall de entrada; 2 salas, 1 jardim de inverno, 3 quartos grandes sendo 1 duplo, todos os quartos com armários embutidos e forrados, 2 banheiros sociais, sendo um de côr; ampla cozinha com armários embutidos, dependências completas de empregada, boa área de serviço e Garagem. Ver e tratar com o proprietário à Rua Francisco Sá 105 — Apto 503. 20162 700

NOVA INCORPORAÇÃO (POSTO 5) — (Um por andar) — Grande jard. inv., 4 dormitórios, 2 salas, garage, etc. Plantas à Rua Miguel Lemos, 44, — 6º and. — IMOBILIARIA LIMA LEAL — Tels.: 27-1818 — 47-4455.

ULTIMO ANDAR PRONTO — Vendo ap. novo, 2 s., 3 qts. banh. luxo, ótimas dep. Cr$ 1.250 mil c| fin. Pode visitar. Rua Dias da Rocha 35, ap. 1003. (Garagem). LIMA LEAL — Tel.: 27-1818 e 47-445. 20168 700

APARTAMENTO — Copacapana — Cr$ 700.000,00 — Vende-se com dois quartos, sala moderna com jardim de inverno, banheiro c| box, cozinha c| armários embutidos, área c| tanque, quarto e banheiro de empregada. — Muito claro e c| muita água. Tem garagem e uma parte financiada. — Tratar c| proprietário. Rua Constante Ramos, 89, apto. 101. 21169 700

AV. ATLANTICA 2516 — Vendemos, no magestoso Ed. Sevilha, o apto. 204, de fundos, para residência, emprego de capital ou renda, composto de 2 salas conjugadas, 3 quartos, banheiro social, copa-cozinha, quarto e dependencia de empregada, área de serviço e garage. Preço: — Cr$ 950.000,00, sendo Cr$ ..... 300.000,00 à vista e Cr$ ..... 650.000,00 financiados entre 5 e 6 anos T. P. Ver com o porteiro Snr. Milton e tratar com Construtora Santa Clara Lrda., Rua São José, 50, 9.º andar. — tel. 52-1596. 28168 700

AVENIDA ATLANTICA - POSTO 2 (Praça do Lido). Vendo nesse magestoso conjunto da PREDIAL CORCOVADO S. A., construção sôbre pilotis, apartamentos de 3, 4, e 5 quartos 1, 2, e 3 salões, acabamento de luxo, para entrega em 60 dias. Preços à partir de Cr$ .... 1.100.000,00, com 50% financiados em 5 anos, T. P. e o restante facilitados. Tratar pelo tel. 52-9637, com o Sr. Carlos. 7813 700

PARA PRONTA ENTREGA — (70% FINANCIADO EM 9 ANOS JUROS DE 8%) — Apartamento térreo, situado à Rua Saint Roman, constando de: 1 sala, varanda, 2 quartos, banheiro completo c. box, cozinha, quarto e dep. de empregada. Preço: Cr$. 450.000,00 c. 70% financiado em 10 anos. P/ ASSOCIADOS DO I.A.P.C. CIVIA - Trv. Ouvidor, 17 - (Sec. de Vendas 2.º and.) tel. 52-8166, de 8,30 às 18,00 hs.

LOJA PARA ENTREGA VAGA — 'A Rua Duvivier, próxima à Av. Atlântica, ótima loja com cêrca de 300,00m2 e c. sanitários. Preço Cr$ 7.500.000,00, com parte financiada em 5 anos — CIVIA - Trv. Ouvidor, 17, (Sec. de Vendas 2.º and.) tel. 52-8166 de 8,30 às 18,00 hs.

PARA PRONTA ENTREGA — Apartamento situado no Pôsto 4, em andar alto (de fundos), constando de: quarto e sala conjugados, banheiro completo e pequena cozinha. Preço: Cr$ .... 320.000,00 c. sinal de Cr$ ..... 80.000,00 e parte financiada em 5 anos. CIVIA - Trv. Ouvidor, 17 - (Sec. de Vendas 2.º and.) Tel. 52-8166, de 8,30 às 18,00 hs. 6454 700

PARA PRONTA ENTREGA — Vendemos no Edifício Londres, à Rua Siqueira Campos, 138, apartamentos de grande sala (24 m2), 2 amplos quartos de frente, armários embutidos e demais dependencias, desde Cr$ .... 698.000,00 COM EXCEPCIONAIS CONDICOES DE PAGAMENTO: 5% de sinal, cêrca, 50% financiados em 10 anos pela EQUITATIVA e o restante a combinar. Agua em abundância. Tratar no local, c. o proprietário, diàriamente inclusive domingos e feriados, das 9 às 19 horas. 18818 700

COPACABANA - Pôsto 6 - Vendemos ótimos apartamentos de frente em final de construção na Raul Pompéia esquina de Francisco de Sá, com vestibulo, boa sala, quarto separado, banheiro com box, cozinha completa, ampla área de serviço, quarto e banheiro de empregados. - Preço Cr$ 505.000,00 com grande facilidade de pagamento. Informações: Cia. Imobiliária Santa Cruz — Av. Graça Aranha, 182, 3.º and. Fones: 42-6957 e 32-4040. 000000 700

Flamengo

VENDO à rua Senador Vergueiro, 198, apto. 303, com sala, quarto, banheiro, cozinha, quarto e WC. de empregada, terraço de serviço c| tanque por Cr$ 450.000,00. Ver no local e Tratar à Rua São José, 90, sala 2003 — Tel.: 52-3190. 17415 900

FLAMENGO — Compramos apts. de sala, 1 ou 2 quartos, pagamento à vista pela Caixa Econômica. Só aceitamos negócio direto com o proprietário. Fone: .. 37-0424. 63066 900

PARA ENTREGA DESOCUPADO - Apartamento à Rua Almirante Tamanadré, em andar alto, com ótima vista (de fundos), constando de: Hall, 2 salas, 3 quartos (sendo um c. armários embutidos), banheiro completo, cozinha, quarto e dep. de empregada, garage. Preço: Cr$ ...... 1.200.000,00 c. parte financiada em 15 anos juros de 10% a.a. CIVIA - Trv. Ouvidor, 17 (Sec. de Vendas 2.º and.) telefone 52-8166, de 8,30 às 18,00 hs.

APARTAMENTOS DE FRENTE, EM FINAL DE CONSTRUCÃO: 'A Rua Senador Vergueiro esquina da R. Paissandu, constando de: Quarto varanda, banheiro e kitchinette; e de sala e quarto conjugados, varanda, banheiro e kitchinette. Preços de: Cr$ 230.000,00 a Cr$ ...... 340.000,00. Sinal de 15% parte facilitada e parte financiada em 5 anos. CIVIA - Trv. Ouvidor, 17 - (Sec. de Vendas 2.º and.) tel. 52-8166, de 8,30 às 18,00 hs.

FLAMENGO - 'Otimo apartamento em andar alto, lado da sombra, constando de: Hall, 2 salas, J. de Inverno, 4 quartos, armários embutidos, 2 banheiros, copa, cozinha, 2 quartos e dep. de empregadas, garage. — Ocupado c. contrato vencido. — Preço: Cr$ 1.800.000,00 c. 50% financiado em 10 anos, juros de 10% a.a. CIVIA - Trv. Ouvidor, (Sec. de Vendas 2.º and.) tel.: 52-8166, de 8,30 às 18,00 hs.

APARTAMENTOS PARA ENTREGA IMEDIATA JA' COM "HABITE-SE" E C. 60% FINANCIADOS EM 10 ANOS — 'A Rua Honório de Barros, 26, excelentes apartamentos constando de: 1 sala, 2 ou 3 quartos, todos c. armários embutidos forrados em madeira, amplo banheiro completo e c. box, ótima cozinha com inúmeros armários embutidos boa área de serviço com 2 tanques, quarto de empregada e dependências, garage. — Construção de luxo da C I A. CONSTRUTORA PEDERNEIRAS S. A.; Pilotis, Jardins e Play Ground. 3 elevadores Otis. Hall Social c. piso de marmore. Depósito para malas. Preços de: Cr$ 785.000,00 a Cr$ .... 920.000,00 e de Cr$ 1.260.000,00 a Cr$ 1.360.000,00. VISITAS AO LOCAL DIARIAMENTE DAS 9 'AS 17,00 HORAS. CIVIA - Trv. Ouvidor, 17 - (Sec. de Vendas, 2.º and.) tel. 52-8166, de 8,30 às 18,00 hs. 64555 900

AV. RUI BARBOSA, 636 — 15º andar apto. 1502 — Vendo. dois por andar, último andar, vista deslumbrante, vestibulo, sala de jantar, living, jardim de inverno, 2 qtos. armários embutidos, ótima cozinha e copa, q. e banheiro completo de empregado. — Garage. Acabamento de luxo. Mobiliado. Visitas no local marcando hora telefones 42-2454 — 32-4892. Preço .. 1.500.000,00 com financiamento. 18840 900

PRAIA DO FLAMENGO 82 — Vende-se em magestoso prédio apto. de fundos c| 140 m2, 2 salas, 3 quartos (1 c. terraço-, copa, cozinha, amplo banheiro, dep. empregada c| terraço, garage. Cr$ 1.200.000,00 c| financiamento, Administradora Nacional. Av. Pres. Ant. Carlos 615, 2º pav. Tel.: 52-1236. 28204 900

FLAMENGO — Vendo à rua São Salvador, magnifico apto., de frente, 5º andar, tendo saleta, amplo living, grande varanda, 3 amplos quartos, dependências gerais e de empregada — Preço único: Cr$ 850.000,00 — Financio 50 por cento — Infs. com John R. Amaral Schaeffer — Rua Senador Dantas 118, sala 916 — Telefone 42-8305. 29139 900

FLAMENGO - Vendo casa ampla c/ grande garagem. Cr$ 2.200.000,00. Facilito. Tel: 25-0833. 18876 900

Gávea

LAGOA — Vende-se um terreno na Av. Epitácio Pessoa, Tratar à Av. Rio Branco, 257, sala 310 — Tel.: — 52-9648 ou com o proprietário à noite pelo tel.: 47-4576. 18867 1001

JARDIM BOTANICO — Vendo em transversal junto à rua J. Botânico, ótimo apto. de frente, linda vista. c| 3 qs., sl e demais deps., c| qto. empregada. Tem elevador. Preço 620 mil cruz. Tratar em 26-3479, direto. 28074 1001

GAVEA — Vendemos 2 magnificos lotes residenciais, situados em frente ao n.º 60 da Estrada da Gávea, pouco depois do fim da Rua Marquês de São Vicente, com 14,00 e 15,00 metros de frente. Preços 650 mil cruzeiros e 750 mil cruzeiros. Facilita-se 50 por cento. Tratar com o Sr. GUIMARAES na Companhia Parque da Varzea do Carmo, à Av. Calógeras, 15, 6.º andar — Telefone 22-7683. 52796 1001

JARDIM BOTANICO — Vende-se terreno, 20 metros acima do nivel da Lagoa. Area 366 m2 com 26 m de frente. Situação privilegiada. Telefonar 46-0150. 18898 1001

CASAS no Jardim Botânico, c| 4 qtos, 2 salas conjugs., banh. copa, coz., área c| qts. e WC. emp. etc. Preços: 900 e 1.400.000,00 Cr$ — Inf. 57-5771, 57-6573 c| CARVALHO ROCHA. 21181 1001

TERRENO PARA GRANDE RESIDENCIA — Situada à Rua João Borges, magnifico terreno com cêrca de 3.500,00m2, tendo uma frente de 70,00m., com magnificas árvores e belissima vista. Preço: Cr$ 3.500.000,00. CIVIA — Trv. Ouvidor, 17 - (Sec. de Vendas 2.º and.) tel. 52-8166, de 8,30 às 18,00 hs. 64556 1001

Glória

APTO. GLORIA — Av. Augusto Severo, 90 — Vendo 2 aptos. juntos ou separados, no 2º pav., internos, com sala e quarto separados, coz., banh. Preço Cr$ 330.000,00 cada. — Diret. c. MALAQUIAS ROCHA. r. 7 de Setembro 65, s| 21. Tel.: 42-0279. 24042 1100

Grajaú

ATENCÃO ! Rara oportunidade ! Vendo ap. para entrega em 20 dias, à Rua Engenheiro Richard, de frente, c. ampla sala, 2 ótimos quartos, banheiro, cozinha, área com tanque e dep. empregada. Vendo por motivo justificável, por 450.000,00, 50.000 cruzeiros sinal e 150.000,00, na promessa. O saldo a combinar. Tratar tel. 26-0281. Anita Gelbert. 'Otimo negócio. 29006 1200

APARTAMENTO DE LUXO — Sôbre pilotis vendo à Rua Engenheiro Richard. em construção de frente, c. vaga para carro composto de: Vestíbulo, ampla sala, 3 ótimos quartos, varanda, banheiro, copa, cozinha, área, dep. empregada. Preço: — Cr$ 550.000,00. Sinal 50.000,00 na promessa 50.000,00, prestações e 10.000,00. Tratar diretamente tel. 26-0281. Anita Gelbert. Atende-se diàriamente das 9 às 20 horas. 'Otimo negócio! 937 1200

RESIDENCIA PARA ENTREGA DESOCUPADA - Com 50% financiado em 10 anos, ótima residencia constando de: Hall, 2 boas salas, 4 quartos (tendo um dêles mais um vestiário), banheiro completo, grande sala de almôço, cozinha, quarto e dep. para 2 empregadas, garage. Preço: Cr$ 1.850.000,00 c. 50% financiado em 10 anos. CIVIA - Trv. Ouvidor, 17 - (Sec. de Vendas, 2.º and.) tel. 52-8166, de 8,30 às 18,00 hs. 64562 1200

Ipanema

IPANEMA — Junto a Praça General Osório — Vendemos bons apartamentos acabados de construir, com varanda, sala e quarto separados, banheiro, cozinha completa com tanque. Preço a partir de Cr$ 359.000,00, com Cr$ 61.800,00 de sinal; parte facilitada e o saldo financiado em prestações de Cr$ 1.549,00. Informações: Cia Imobiliária Santa Cruz — Av. Graça Aranha, 182-3.º and. Fones: 32-4040 e 42-6957. 64196 1300

IPANEMA — Vende-se excelente apartamento térreo: sala, quarto, banheiro completo, cozinha. 350 mil cruzeiros com financiamento a combinar. Muita água. Vêr e tratar a rua Prudente de Morais, 739. Telef. .. 27-6782. 13752 1300

ATENCÃO ! Rara oportunidade ! Vendo apto. de alto luxo, todos de frente com vista maravilhosa para Praça General Osório composto de: Saleta, ampla sala, ótimo quarto, sala de almôço envidraçada, ótimo quarto, banheiro, cozinha, área c. tanque. — Preço 290.000,00. Sinal sómente 30.000,00 nas chaves 30.000,00, prestações de 5.000,00. O saldo financiado. Tratar tel. 26-0281 — Anita Gelbert. Atendo diàriamente das 9 às 20 horas à Rua Voluntários da Pátria, 221, apto. 503. 'Otimo negócio. 29007 1300

IPANEMA — Terreno à Rua Alberto de Campos, junto e antes do n. 51, com 15 x 50: outro na mesma rua c| frente para tôda a extensão da mesma, com 17 mts. de frente e fundos o que fôr preciso — Vendo com facilidade no pagamento ou faço sociedade com pessoas que queiram construir — MARIO REI — Av. Rio Branco 137 — 1º S. 208 — Tels. — 22-5536 e 47-3221. 7473 1300

IPANEMA — Vendo Cr$ 1.800.000 — Na Rua Alberto de Campos 126. terreno medindo 10x33 entrego vazio Theophilo da Silva Graça. Av. Nilo Peçanha 26 ,7.º s. 713. 58342 1300

IPANEMA — Oferecemos as ultimas residencias nobres do Edificio São Marcos — em final de construção — Obra do Jubileu de Severo e Villares S|A. — Situado no trecho mais distinto da Av. Rainha Elizabeth, a uma quadra do Arpoador. Residencias com Vestibulo privativo, recepção, galeria social, salão nobre, duas salas de refeições, copa e cozinha, varanda de serviço, dois quartos de empregada com banheiro, deposito de valores e tres Dormitorios — completamente isolados, com tres banheiros de Luxo — ou se melhor lhe convier — Quatro Quartos. C| Dois Banheiros. Apenas Uma Residencia Por Andar. Residencias Nobres com grandes Facilidades — Preço: Cr$ 2.800.000,00. Sinal: Cr$ 800 mil; facilitados até o termino da obra Cr$ 600 mil; nas chaves Cr$ 400 mil; Cr$ ...... 1.200.000,00 financiados em 5 anos sem juros. Av. Rainha Elizabeth 475 — Informações e Vendas — CIA. IMOBILIARIA SANTA CRUZ — Av. Graça Aranha 182 — 3.º and. Fones: 42-6957 — 32-4040. 64812 1300

IPANEMA — Vendo Cr$ 1.800.000,00 na Av. Epitácio Pessoa, terreno medindo 18 x 40 com duas frentes, facilito pagamento em 3 anos com .. Cr$ 600.000,00 de sinal THEOPHILO DA SILVA GRAÇA. Av. Nilo Peçanha 26 — 7º. S. 702. Tel. 22-2483. 64816 1300

IPANEMA — (Cr$ 380.000,00). Vendo apartamento de frente, junto à Av. Vieira Souto, tendo: sala e quarto separados, banheiro, cozinha completa e área c| tanque. Edifício de luxo, sob pilotis, 2 elevadores; para entrega dentro de 10 meses. Ver o apartamento nº. 101 da rua Anibal de Mendonça 14, e tratar diretamente c| PINTO LIMA, av. Rio Branco, 151, sala 403, tel. 32-7536. 63271 1300

Laranjeiras

LARANJEIRAS — RUA PINHEIRO MACHADO, 103 X RUA COELHO NETO, 82 — Vendem-se neste edificio, em construção já adiantada, apartamentos com sala e três quartos e sala e dois quartos e demais dependências. Negócio direto com os construtores — S. BATALHA, MIRANDA & CIA. LTDA. — Av. Franklin Roosevelt, 39 — 6º. andar — s| 602|604. Tel. 52-3938. 13830 1400

LARANJEIRAS — CASAS — Vendo ótimas, à rua das Laranjeiras, 443 casas I — III — IV, com 2 quartos, 1 sala, cozinha, banheiro, instalações de gás, área e jardim. Preços 450 e 420 mil cruzeiros, por 50 por cento financiados pela Tabela Price a longo prazo — Aceita-se financiamento por qualquer Instituto ou Caixa. Ver no local. Tratar à rua da Assembléia, 104 sala 904. Tel. 22-5814 — Pedro da Silveira. 28187 1400

Leblon

LEBLON — Vendo na Av. Bartolomeu Mitre, 617, o apartamento, 402, com entrada, sala, 3 quartos, banheiro, cozinha e quarto, W. C. de empregada e área com tanque. Pintura nova. Preço: Cr$ 580.000,00, sendo 300 mil à vista e Cr$ 280.000,00 financiados em 10 anos. Tabela Price. Milton Magalhães. Av. Erasmo Braga, 255, s/ 404. Tel. 22-6128. 11893 1500

LEBLON — Vende-se apartamentos prontos, em edificio de grande luxo, prédio sôbre pilotis, na primeira quadra da praia, na avenida mais aristocrática do Leblon: 2 salas conjugadas, 2 amplos quartos, banheiro de côr com box, cozinha e dependências de empregada, com direito a garagem. Abastecimento de agua garantido, reforçado por poço artesiano. Acabamento geral muito esmerado — Ver à Av. Visconde de Albuquerque n. 140 — com o sr. Adriano, encarregado. Tratar pelo telefone 52-5551. 14569 1500

TERRENO - LEBLON — Vende-se medindo 41x50, na Rua Codajás (parte alta). Linda vista. Tratar pelo telefone 46-4000, c. o Sr. Gregório. 11835 1500

LEBLON — Vendo terrenos próximo à praia e zona de lojas trecho comercial TEOPHILO DA SILVA GRAÇA Av. Nilo Peçanha 26 — 7º. S. 702. Tel. 22-2483. 64815 1500

RUA JOAO LIRA 31, apto. 101 — Vende-se pronta entrega, ampla sala, 2 quartos c| armários embutidos, copa, cozinha, dep. empregada e grande área privativa. Cr$ 650.000,00. Pode ser visitado às terças, quintas e sábados das 15 às 18 hs. Tratar pelo tel.: 52-1236. 28202 1500

PARA ENTREGA DESOCUPADO - 'A Rua Aperana, apartamento constando de: 1 sala, 2 quartos, banheiro completo com box, cozinha, quarto e dep. de empregada, garage. Preço: Cr$... 630.000,00 c. parte facilitada. CIVIA - Trv. do Ouvidor, 17, (Sec. de Vendas 2.º and.) tel.: 52-8166, de 8,30 às 18,00 hs. 64558 1500

LEBLON — Vende-se, base 825 contos, com financiamento de 90%, para Deputados e Senadores, otimo apto. na Rua Almirante Guilhem, com grande sala, 2 bons quartos, dependências completas. IVO ALENCAR. Tels. 52-3880 e 27-4374. 18877 1500

Leme

Vende-se à rua Gustavo Sampaio — Leme — em predio novo luxuoso apto. fino e ricamente decorado 3 qts., sala, dep. de emp., garage. Não falta água — andar alto com vista para o mar. Preço de ocasião 1.200 — com facilidades — Marcar visita com acompanhante — 43-3246. 6781 1600

VENDE-SE Cr$ 500 mil, vista para o mar Apto. living, quarto separado, banh. com box, cozinha completa, área com tanque, banh. empreg. Pequena geladeira. Ver Gustavo Sampaio 508, apto. 305. Chaves com zelador. Tratar 43-9084 ou 25-5887. Não falta água. 18897 1600

LEME — Vendemos à rua Gustavo Sampaio, lado da sombra, apto. com grande sala, 3 dormitórios com armários, banheiro c/ box, ampla cozinha e dependências de empregadas em edifício sôbre lojas comerciais de propriedade dos condomínos. Preço — 1.050.000,00 com 400.000, de entrada, parte financiada em 15 anos e parte facilitada em 24 meses. Tratar com a EMCOFE à rua Francisco Serrador, 90 — 12°. — grupo 1202 — fone 32-7280. 28089 1600

LEME — Rara oportunidade — Vende-se, novo, entrega imediata. Rua Gustavo Sampaio 520, ap. 303, saleta, grande sala amplo quarto, cozinha, área com tanque e banheiro de empregada. Interessante e moderna divisão interna, fino acabamento. — Preço 300 mil cruzeiros a vista e 120 à combinar Telefonar para 47-5172 — Ver no local. 21170 1600

Praça da Bandeira

PRAÇA DA BANDEIRA - Loja — Vendemos vazia, tendo frente de 12,80 metros, com 4 portas, com área total constuida de 145 m2. Preço: Cr$ 1.900.000,00, sendo 50% facilitados e 50% em 10 anos. Informações Cia. Imobiliaria Santa Cruz - Av. Graça Aranha, 182, 3.° andar. Tels. : .... 32-4040 e 42-6957. 63979 1900

Rio Comprido

RIO COMPRIDO — R. Maia Lacerda, 620 — Final de construção — Vendemos apto. com sala dupla, quarto, banheiro, cozinha, área com tanque. — 1 sala, 2 quartos, banheiro, cozinha, quarto com banheiro de empregadas, área com tanque — 2 salas, 3 quartos, banheiro, cozinha, copa, quarto com banheiro de empregados e área com tanque — Grande financiamento — Maiores detalhes com os Construtores e Incorporadores URBANIZADORA CENTRAL LTDA. — Av. Presidente Vargas 529 — S. 309 — Tel. 43-8539. 18747 2001

RIO COMPRIDO — Otimo negócio — Vendo ao correr do martelo o prédio sendo um inteiramente reformado e vazio à rua Sampaio Viana 224 — 224-A fundos e 232, em terreno de 15 de frente por 50 de extensão, perto da Av. Paulo de Frontin. Veja detalhes no J. Comércio. Inf. 22-9027. 28174 2001

Maracanã

Santa Tereza

SANTA TERESA - Vende-se excelente apartamento de três quartos, sala, cozinha e banheiro completos, área, quarto de empregada e banheiro, na aprazivel Rua Almirante Alexandrino. Preço Cr$ 530.000,00, com entrada de Cr$ 250.000,00, Cr$ 90.000,00 facilitados e o restante em prestações mensais de Cr$ 2.669,00. Otima oportunidade. Tratar primeiramente com Alencar e Cia. Av. Marechal Floriano, 10, 1°, tel. 23-3328. 29073 2100

SANTA TERESA - Inicio de venda de apartamentos em construção ent. Sala, Varanda 2 quartos, coz. banh. emp. dependencias. Informações, tel. 5?-4252. 18871 2100

RESIDENCIA COM 60% FINANCIADO EM 10 ANOS — Para pronta entrega, luxuosa residencia, situada à Av. Maracanã, c. duas frentes, constando de: 3 salas, toilette social, 5 quartos, banheiro completo, terraço, rouparia, copa, cozinha, quarto e dep. de empregadas, garage para 2 carros sôbre a garage mais um apartamento com entrada, 2 quartos e banheiro. Preço: Cr$.. 2.000.000,00 c. 60% financiado em 10 anos. CIVIA - Trv. Ouvidor, 17 - (Sec. de Vendas 2.° and.), tel. 52-8166, de 8,30 às 18.00 hs. 64573 2300

Zona Industrial

CAIS DO PORTO — Otima oportunidade para emprêgo de capital — Vende-se edificio novo com quatorze apartamentos e uma loja à Rua Silvino Montenegro no. 92, próximo à Praça da Harmonia. Construção de 1a. — Ver no local e tratar diretamente com os construtores — S. BATALHA, MIRANDA & CIA. LTDA. Av. Franklin Roosevelt, 39 — 6°. andar — s| 602|4, Tel. — 52-3938. 13831 2400

PREDIO DE FABRICA - Construção moderna de Cristian Nielsen. Muita água. Area coberta, 3.800 m2. Total: 13.500 m2. Inf. 43-0267. 11883 2400

TERRENO INDUSTRIA - Rocha - Vendo urgente, 3 casas velhas, com uma área de 1.628 m2, à Rua General Belfort, para entrega imediata, serve para indústria, prédio, ou oficina. Preço barato. Motivo viagem. Aceito troca por apto. Tratar Fone: 22-1306. c/ Abreu. 29105 2400

AREA PARA INDUSTRIA EM SÃO PAULO — Vende-se grande área para indústria no alto da Lapa, em São Paulo. Tem 300 ms. de desvio para as margens da Estrada Serro Sorocaba. Area total de 18.000 m2. Via Anhanguera, com acesso direto. Informações Rio: Rua da Alfândega, 134, 1°. andar. s| 1, com dr. WILLIAM. Preço base: Cr$ 500.00 o m2. 18909 2400

Tijuca

TIJUCA - Apartamento de Luxo - Vendemos ótimos apartamentos, tendo amplo jardim de inverno, duas boas salas, 3 quartos, banheiro com box e piso em mármore, ampla copa, cozinha, quarto e banheiro para empregados, duas varandas, ampla área de serviço e garage privativa. Apartamento de fino acabamento com sancas e taqueado em "Parquet Paulista". Preço Cr$ ...... 1,600.000,00 sendo Cr$ .... 500.000,00 de sinal parte facilitada em 6meses: Cr$ 700.000,00 financiados em 5 anos. Informações: Cia. Imobiliária Santa Cruz Av. Graça Aranha, 182, 3.° andar. Fone: 42-6957 e 32-4040. 64811 2500

Casa na Tijuca em rua residencial por excelência, perto da praça S. Pena. 2 pav., ótima construção de 5 qtos , 3 salas, garagem, demais dep. completas. — Jardim e quintal. Preço de ocasião. Marcar v. com acompanhante 43-3246. 6783 2500

VENDO APARTAMENTO DE ALTO LUXO, à Rua Conde de Bonfim, construção adiantada, c. campos de Tenis, Voley e Basket privativos do edificio, composto de vestibulo, 3 ótimas salas, varanda envidraçada circundando o ap. 3 amplos quartos, 2 banheiros sociais em cor, copa e cozinha c. armários embutidos, área, dep. empregada. — Forma de pag. Sinal 50.000,00; na escritura 150.000,00 e nas chaves: 150.000,00. Prestações de 10.000,00. O saldo financiado em 5 anos. Tratar diretamente, tel. 26-0281. Anita Gelbert. Atende-se diàriamente, das 9 às 20 horas. 29012 2500

TIJUCA — Rara Oportunidade — Vendo à rua Barão de Mesquita n. 591, no Edificio "Marquês de Lindóia", dois últimos apartamentos, de frente, construção já na quinta lage, tendo: sala e quarto (separados) jardim inverno, banheiro, cozinha completa, quarto de empregada e área c/ tanque. Obra por administração a cargo da firma: Ribenboim Engenharia Ltda. Preço Cr$ 290.000,00 — Sinal de Cr$ 20.000,00. Parte facilitada e parte em prestações de ... 4.500,00 durante a construção. Otimo negócio para renda, revenda ou moradia. Plantas e demais informações diretamente com PINTO LIMA, Av. Rio Branco, 151, sala 403, tel.: — 32-7536. 63270 2500

TIJUCA - Vendemos 2 residencias em terreno de 14,30x52,00 constando cada uma de: 2 salas, 3 quartos, banheiro completo, cozinha, quarto e dep. de empregada. Uma delas c. garage e para entrega desocupada. A outra ocupada c. contrato vencido. — Preços dos dois prédios. Cr$ .. 2.000.000,00 c. 50% financiado em 10 anos. CIVIA - Trv. Ouvidor, 17 - (Sec. de Vendas 2. °and.) tel. 52-8166 de 8,30 às 18,00 hs. 64559 2500

RUA CONDE CONFIM. 1033, esquina Rua Pinheiro da Cunha — Vende-se magnífico apto., terreo elevado com sala de 24 m2, 3 quartos, copa, cozinha, dep. empregada, área e garage. Entrega vazio. Preço Cr$ 850.000,00. Ver das 9 às 12 horas. — Tratar pelo tel.: 52-1236. 28203 2500

TIJUCA — Vende-se, base 750 contos, com 300 contos em 18 anos, ótimo apto. com grande sala, 3 bons quartos e dependencias completas. Ver na Rua João Alfredo, 45 — apto. 204 — Chaves, por favor no apto. 303 — Ivo Alencar. Tels. 52-3880 e 27-4374. 18879 2500

Urca

CASA NA URCA — Vendo com frente para praia e belissima vista! Pode visitar Av. Portugal n. 644 (precisa pintura) — Lima Leal telefs. — 27-1818 — 47-4455 — Preço Cr$ .... 1.800.000,00 — Troco por terreno. 21191 2600

Vila Isabel

TERRENO — Vendo em Vila Isabel, próximo à Praça Barão de Drumond, com 22,50 x 83 — Ver à Rua Tôrres Homem 710, livre e desembaraçado. Pronta entrega - Otimo para grande prédio com 4 pavimentos. Tratar diretamente com José C. Aragão - Av. Rio Branco 151, grupo 1612 - Tel. 52-6213. Preço e condições a combinar. 62849 2700

VILA ISABEL — R. Visconde de Sta. Isabel — Vendem-se ótimos apartamentos, construção adiantada, de sala, 2 quartos, quarto empregada, dependências. Preço a partir de Cr$ 500 mil, parte financiada e parte facilitada. R. Sete de Setembro, 66 — sala 1103 — tel. 52-0379. 7819 2700

VILA ISABEL — Vendem-se as últimas 4 casa da Av. 28 de Setembro n. 299, que o sr. poderá tornar-se proprietário, com apenas 100 mil cruzeiros de entrada e o saldo com grande financiamento. Ver hoje no local com a máxima urgência das 9 às 16 horas com o sr. Moraes. Tratar com ORMUZ LOPES IMOVEIS LTDA., à Rua Pedro Lessa n. 35 — grupo 607 — Telefone 32-9319. 18920 2700

Subúrbios da Central

VENDO NA PIEDADE — Rua Assis Carneiro, de esq. terreno de 34 x 34 — local de loja. Otimo para incorp. ou industria. Preço de ocasião. Tratar 43-3246. 6784 2800

NOVA IGUAÇU — Vendo área de .. 11.500m2 plana, a Cr$ 100,00 o m2, a 5 minutos da estação, no quilômetro 16 da Estrada Presidente Dutra com fôrça elétrica, nascente própria e uma casa modesta. Ideal para grande indústria, chácara, granja ou casa de saúde. Mais informações com Alvaro Borges à Rua André Cavalcante 33, 5.° and. das 12,30 às 13,30 hs. 2800

CASA NOVA — Vende-se em Nova Iguaçu, com 2 quartos, sala, cozinha, banheiro completo, varanda, frente e fundos e varanda de inverno, em centro de terreno — Grande quintal todo murado a 5 minutos da estação. Preço Cr$ 250.000,00 — Tratar com ALVARO BORGES à Rua do Ouvidor, 128 — das 9 às 12 ou André Cavalcante, 35 — 5.° andar das 12,30 às 13,30 horas. 44340 2800

VENDEMOS ótimos apartamentos em edificio de 4 pavimentos, construção já na terceira lage. De sala, 2 quartos, cozinha, banheiro, quarto e banheiro de empregada, área com tanque. Na Rua Bernardino de Campos, 101, junto a Av. Suburbana e proximo a estação de Piedade com apenas 10 por cento de entrada, 20 por cento facilitados e o restante (70 por cento) financiados em 20 anos, para entrega em 10 meses. Preços a partir de Cr$ 315 mil — Corretores, informações e vendas no local. — Proprietarios: Predial Santa Inês Ltda. Rua São José 90. 6.° and. conjunto 606 — Tel.: 22-4297. 61810 2800

MIGUEL PEREIRA — Vende-se por 50 contos terreno de 15 m de frente por 60 de lado, situado à rua das Paineiras. Telefonar 4-0150. 18899 2800

CENTRAL DO BRASIL - Vende-se o terreno com frente para a Av. Ernani Cardoso n.° 92. Preço Cr$ 350.000,00. Tratar com o Sr. Leopoldo à Rua da Quitanda n.° 80, 9.° andar. Tel.: .. 43-8660. 12957 2800

ENGENHO DE DENTRO — Vende-se uma casa, com 2 quartos, 2 salas, cozinha, banheiro, 1 quarto de empregada, quintal. Preço: Cr$ 400.000,00 à vista. Rua Dr. Niemeyer, 454. 07791 2800

TERRENO LINDO 12 x 30 por .... 1.000,00 Cr$ em centro todos recursos podendo logo construir, condução até centro e 1.00 Cr$ avenida Antares 1651 e tratar Rua Senador Dantas, 71, loja. 29124 2800

Jacarèpaguá

VENDE-SE em terreno de 44 x 110 chacara com casa luz, telefone e muita agua à Rua Florianópolis. Tratar com o proprietário Snr. Smith, fone: 43-1770. 11923 3001

JACAREPAGUA' — Vendo sitio de 6.300 m2, todo plantado, com água encanada no quilômetro 16 Est. dos Band. Rua Manhuassu 487. Tratar Rua Buenos Aires 104, 5.° sala 57- — Tel. 52-8323. 15212 3001

Méier

MEIER — Casas em final de construção. Vendem-se, rua Miguel Angelo 633 (Cachambi), casas em final de construção, com grande facilidade de pagamento: 2 pavimentos: no terreo varanda, grande sala, cozinha, despensa, quarto e banheiro de empregada, garage e quintal. No 2° pavto. três quartos amplos e banheiro. Podem ser vistas a qualquer hora. Tratar com os proprietários à Rua Visconde de Inhauma 39, 5° andar, tel. 23-1553, e com o sr. Miranda pelo tel. 58-5801. 17102 3100

Sub. da Leopoldina

VIGARIO GERAL — Vendo casa de alto luxo, para familia pequ. de alto tratamento, e em completo acôrdo com o gosto de qualquer estrangeiro de classe. Tôda casa pintada com óleo lavável, os tetos ornamentados com sancas e molduras, banh. alemão compl., varandas com colunas romanas, marmolites. Terreno todo murado, revestido em pó de pedra. Cisterna com 8 mil e 500, caixa dágua com 3 mil litros de água. Facilitamos o pagamento. IMOBILIARIA DIANA. Tel. 30-8733, Praça das Nações 56. S| 301. Em frente da estação de Bonsucesso. 7731 3200

CAXIAS — Vendo área de 4.800 m2, bem situada na R. Manoel F. dos Santos, frente ao n. 355. Tratar R. Buenos Aires, 104 — 5.° andar sala 57 Tel. 58-8323. 15211 3200

Niterói

NITEROI — PRAIA DE ITAIPUASSU — Vende-se ótimo terreno 12 x 40, primeiro loteamento. Preço 18.000 facilitando pagamento. Tratar com SUZANA, telefone 32-6270. 29131 3300

NITEROI — Praia Icaraí 97 — Vendo, novo, acabado construir, apartamento, 3 quartos, sendo 1 com varanda, 1 sala com jardim inverno, cozinha, banheiro social, quarto e W.C. empregada, área serviço e garage. Frente para o mar, linda vista, edificio sôbre pilotis, apenas 2 por andar — Financia-se 50% longo prazo — Ver no local e tratar com o proprietário rua 1°. Março, 7, sala 1004, diariamente entre 9,30 e 10.30 hs. 13833 3300

ICARAI - Vende-se apartamento recém construido ao lado do Casino, melhor local de Icaraí, com hall ampla sala, três ótimos quartos, banheiro com box, copa cozinha, área de serviço tôda erladrilhada e dependencias de empregada. Deixo cortinas e alguns melhoramentos. Ver no local. Miguel de Frias, 37, apt. 304, E. Vitória. De manhã, das 8 às 11 hs. Preço, Cr$ 650.000,00 à vista ou Cr$ 350.000,00 de entrada, Cr$ 100.000,00 no prazo de 12 mêses, restante financiado em 4 anos e 2 meses. 28141 3300

ICARAI: — no melhor local a cem metros da praia, vendo apartamento no 4°.- pavimento, de frente, lado do nascente, com sala de 8 x 5, 3 bons quartos, banheiro com água quente, armários embutidos, copa-cozinha, dependências de empregada, área de serviço com tanque e garagem. Preço Cr$ 750.000,00, sinal 350 mil parte facilitada e financiada. Tratar diretamente com ANTONIO CHRISTA, Av. Amaral Peixoto — Palácio do Comércio — Sala 605, Tel. 2-3439. .. 2-1532. (Apart°. novo não habitado). 29127 3300

NITEROI — Vende-se oportunidade — Bela moradia em situação privilegiada, à beira da praia, lugar fresquíssimo e sossegado. Centro de terreno de 2.000 m2. com três frentes de rua num total de 68 metros — Living com lareira, sala jantar, 4 quartos grandes, dois banheiros sociais, cozinha, despensa, dependencias de empregados, sotão tôda extensão da casa com deslumbrante vista sôbre a Guanabara — Favor marcar apontamento telefone — Niteroi 2-2128. 7829 3300

Ilhas

ILHA DO GOVERNADOR - Vendo 2 ótimas casas, muito bonitas, construidas a 3 anos, com 2 pavimentos, dando frente para o mar, tem grande jardim, 2 salas, 2 quartos, 2 banheiros, 1 em cor, cozinha, etc. Caixa d'água c/ 20.000 mil litros e bomba Posso financiar 50% até em dez anos, preço 700.00? cada uma, melhor local de Ilha, todo comércio e condução vizinhança de la ordem, lindo panorama estão alugadas até 2 de fevereiro e 16 de março. Praia da Olaria, 155. Continuação da Praia da Bandeira, perto do Mercadinho, tel. 27-9090. Sr. Seabra. 24033 3400

JARDIM GUANABARA — Vendo ótimo terreno a 300 metros da Praia preço especial. Tratar à Av. Rio Branco 143, 4° andar - s| 14. Informações pessoais. 15107 3400

ILHA DO GOVERNADOR - Vendo ótimo lote de terreno situado no Jardim Guanabara, com alguma facilidade de pagamento. Tratar com Mendonça. Av. Rio Branco, 143, 4° and. sala 14. Aos domingos à Praça Jerusalém, 106, no próprio local. Onibus Castelo - Ribeira. 28147 3400

JARD. GUANABARA. Terrenos bem situados. Informações com Mendonça. Av. Rio Branco 143, 4°. andar, sala 14. 12970 3400

ATENÇÃO — Ilha do Governador — Terrenos — Vendo em local saudável e pitoresco. Ent. de 15 mil Cr$ Preço desde 80 mil a tratar na ilha aos sábados e domingos — e no Carnaval à rua Moravia, 310 — Bairro Cocota — Andrade — Infs. 42-3285. 18885 3400

ILHA DO GOVERNADOR — CASA - Situada à Rua Baviera, 10 (próx. ao Campo de Cocotá), para pronta entrega, e acabada de construir, em centro de terreno, constando de: 1 sala, Jardim de Inverno, 2 quartos, banheiro completo e c. box, cozinha, quarto e dep. de empregada e garage com grande terraço coberto. Próxima à condução e ao Mercadinho. Preço: — Cr$ 600.000,00 c. 50% financiado em 10 anos. CIVIA - Trv. Ouvidor, 17, (Sec. de Vendas 2.° and.) tel. 52-8166, de 8,30 às 18 hs. 64557 3400

Petrópolis

PETROPOLIS — Vendo na Mosela, Estrada da Fazenda Inglêsa, 1175, casa de 2 pavimentos, visitas no local c| o caseiro e Vendas e Informações telefones 42-2454 e 32-4892. 18842 3500

QUITANDINHA — Vendo lotes a partir de Cr$ 60.000,00 em prestações de 841,50. Informações c| Snr. EDUARDO NINY à Rua da Candelária, 9, S| 501 — Tel. 23-1872. 13827 3500

CASA CAMPO. Petrópolis. Bonclima — Vende-se linda com acabamento primoroso em centro terreno plano na rua do Club Campestre à 2a. casa lado direito, com grades envernisadas, pode ser visto à qualquer hora, aceita-se parte pagto. Apart. no Rio. 21158 3500

FRENTE PRAIA ICARAI (n°. 39). Vendo Apto. Novo, 2 salas, 3 qtos, etc. Cr$ 1.100 c| financ. — LIMA LEAL. Tel. 27-1818 — 47-4455. Pode visitar. 20166 3500

EM ARARAS PETROPOLIS — Lotes e Sitios para veraneio desde 500.00 Cr$ mensal Rua Senador Dantas 71-loja. 29122 3500

VENDE-SE — Petrópolis — Mosela um terreno à Rua Pedra Branca 61 — Mosela — Frente de rua, no fim da parada do ônibus. Preço e condições a combinar. Facilito uma parte. Tratar com GASTÃO. Telefone: 5965. Niterói. 15220 3500

OPORTUNIDADE UNICA — Petrópolis. Vende-se um prédio tendo magnifico terreno, medindo 11,80 x 430 (área de 5.074 m2), à Rua Washington Luis, 387 e 391, distante apenas 500 metros da Avenida 15 de Novembro (centro da cidade). Informações no Rio, tel. 48-8045, ou em Petrópolis, tel. 2434. 29005 3500

BONCLIMA - Petrópolis. Vende-se uma casa estilo moderno. Preço Cr$ 700.000,00, c. financiamento. Tratar com Sr. Gregório pelo tel. 46-4000. 62333 3500

PETROPOLIS — Grande terreno, sete mil metros quadrados, água, Avenida Rio Branco (Westphalia) a três minutos da Catedral, vende-se. Informa tel. 3549. 23017 3500

HOTEL QUITANDINHA — Grande oportunidade para você fugir do calor comprando um apartamento neste estupendo hotel, usufruindo de bela piscina, passeios a cavalo, moderníssima boite, jogos de bilhar, ping-pong, etc. — Preços desde Cr$ .. .. 370.000,00 com pequena parte a vista e o restante em 13 longos anos a juros de 10% a. a. — Ver no local com Sylvio Alves — Mario R. Paiva ou tratar no Rio à Rua Rodrigo Silva, 18, sala 506 — Tel. 42-9636. 62821 3500

HOTEL QUITANDIHNA — Vende-se ótimo apartamento 4°. andar, na fachada principal, todo mobiliado, c. saleta, quarto, varanda e banheiro completo. Tem grande parte do preço financiado pela tabela Price. Tratar pelo tel. 27-6080. 995 3500

SITIO "ALPES DE PEDRO DO RIO" -Entre Itaipava e Pedro do Rio, a 3 klm. da Estrada União e Industria por ótima estrada. Grande área desmembrada em sitios, granjas e pequenas áreas. Altitude 750 mts., ótimo clima e excelente água de serra, Luz elétrica brevemente. Vendas à vista ou financiadas. Em Pedro do Rio, com o Sr. Oswaldo - Estrada União e Indústria, 19651 - Telefone - 17-J-11. 25988 3500

HOTEL QUITANDINHA, com apenas Cr$ 100.000,00 de entrada, V. S. comprará um apartamento finamente mobiliado e com telefone nesse magnifico Hotel, onde encontrará para seu regalo, Piscina, Quadra de Tênis, Campos de Basquetebol e Volibol, Hipismo, Boite, Cinema e outras diversões. Informações no Hotel Quitandinha diàriamente com Hermann de Farias, e no Rio com Hermann de Farias & Cia. Ltda. Tels. 52-4455 e 52-2992. 62366 3500

PETROPOLIS - Nogueira - Vende-se excelente casa de campo em Araras, Otimo terreno cêrca de quatro mil metros. Informações tel.: 22-4797 - das 10 às 12 e das 15 às 17 horas. 13804 3500

Teresópolis

TERESOPOLIS — Vendo 1 sitio com 12 alqueires parte em matas com 2 nascentes, 1 casa com 2 quartos e sala e 1 de empregado e pequeno estábulo. Tem rio na frente, tem pouca plantação, melhores detalhes na Imobiliaria Diana. Praça das Nações 56, s| 301 tel. 30-8733 em frente à estação de Bonsucesso. 7732 3600

TERESOPOLIS — Um magnífico sitio com bela vivenda com água própria, local excelente para piscina e campo de tênis, frutas variadas, estrada ótima na porta, lago, etc. em impecável estado, vendo por apenas Cr$ .... 800.000,00 com 50% financiado, em maravilhoso recanto na serra. Tratar em Teresópolis - R. Manoel Lebrão n. 249, de quinta a domingo. 11986 3600

APARTAMENTO NA VARZEA — Vende-se os 4 últimos no segundo andar constando de 1 ou 2 quartos, sala banheiro e cozinha. Preços Cr$ ...... 300.000,00 e 450.000,00 cada, sendo metade a vista restante em 5 anos Tabela Price. Ver e tratar à Rua Edmundo Bittencourt, 34, apto. 101. 15127 3600

TERESOPOLIS - Vende-se o apt. 305 do Edificio Jardim, junto e antes do prédio 297 da Rua Paraguassú, no Alto, recém-concluido, c/ grande sala, três amplos quartos, cozinha, ban. completo, etc., Preço: CR$ 600.000,00, sendo Cr$ 100.000,00 à vista e o restante financiado em 5 anos. Ver no local c/ Dr. Leonardo e tratar c/ Ivo Ribeiro e José Bouhid - R. Fco. de Sá, 53 - Tel: 3295. Teresópolis ou no Rio, pelo Tel. 22-2957 c/ Dr. Samuel. 07665 3600

CASA — Em Teresópolis, à Estrada do Ermitage n. 374, vende-se por .. Cr$ 800.000,00 com móveis, 4 qtos., 2 banheiros, sala e grande varanda em terreno de 24 x 75. Tratar e ver no local, a qualquer hora ou pelo tel.: 2490. 20453 3600

EDIFICIO ELVIRA HELENA, em incorporação, à Av. Feliciano Sodré, junto à Cia. Telefonica. — Apartamentos de quarto, quarto e sala e 2 quartos e a partir de 150 mil cruzeiros com sinal de 2.500 cruzeiros, grande facilidade durante a construção, 40 por cento financiados durante 5 anos. IVO RIBEIRO e JOSE' BOUHID — R. Francisco Sá, 53 — Telefone 3295.

VARZEA — Teresopolis. Vendo ótimo terreno 30 x 50 x 79 x 115 mts. c| Area 2.910 m2, muito bem localizada próximo ao centro, na reta quem vai para o alto, perto da Prefeitura — Inform. 32-9206 snr. VIEIRA DE MATTOS. 7866 3600

GRANJA GUARANI — Alto Teresopolis — Vendo ótimo terreno para construção residência, onde existem diversos palacetes já construidos. Terreno com 156 mts. de frente e Area 3.300 M2. Informar snr. VIEIRA DE MATTOS, 32-9206. 7865 3600

TERESOPOLIS — VARZEA — Fuja do Calor — Vende-se o apartamento n°. 105 do Edificio Ruth, em frente à Prefeitura, de sala, quarto conjugados, banheiro com água quente, fogão de 3 bocas, armário embutido, Negócio de ocasião. Cr$ 50.000,00 de entrada e o restante à combinar. Ver com o porteiro Sr. SOUZA e tratar pelo telefone 28-3631 com o proprietário. 12997 3600

TERESOPOLIS — Estação do Alto — Vende-se terreno c| 4060m2 lugar pitoresco. Preço Cr$ 190.000,00 c| grande facilidade de pagamento — Tratar com Meira - Av. Rio Branco 277 loja - Tel. 22-3815. 6843 3600

TERESOPOLIS — Faça o melhor negocio de tôda a sua vida, adquirindo no "Recreio do Córrego das Pedras", situado à margem da estrada Teresópolis-Friburgo, a 25 minutos do centro de Teresópolis, um sitio ou chácara, em 60 prestações mensais sem juros, com direito a co-propriedade do seu "Parque Recreativo", com sede, piscina e campos de desportos. Reserve ainda hoje o seu lugar na condução do próximo domingo, para melhor conhecer as reais vantagens dêste negócio. Informações e reservas "SOLIR". No Rio: Av. Erasmo Braga 227, grupo 1015 - Tel. 52-0283. Em Teresopolis: Parque Regadas, Loja 33 - Tel. 2716.

RAQUETES DE TENIS — Vendo 2, americanas, ótimas, uma encordoada a nylon. Preço das duas: 600 cruzeiros. Tel. 47-6200. 7824 3600

TERESOPOLIS — Vendo na várzea casa construção nova em centro de terreno de 12 x 45, com 2 salas, 4 quartos, 2 banheiros, cozinha a gás, quarto de empregada, jardim, grande quintal, água própria. Ver no local Rua Yêda 487, bairro da Tijuca. Preço Cr$ 500 mil facilito o pagamento. No Rio tel. 57-6271. 12975 3600

TERESOPOLIS — Vende-se ótimo apart. com saleta, sala, jardim de inverno, quarto, cozinha com fogão ultra-gás, banheiro com box, área com tanque, quarto e WC de empregada. Tratar na Av. Delfim Moreira 2301. Apto. 303 3600

TERESOPOLIS — Vende-se um apto. novo, já com habite-se, de sala grande e quarto bem grande, cozinha com fogão de três bocas, gás Esso, banheiro grande, está mobiliado completo e moderno — Ver e tratar no local com o proprietário na rua Ruy Barbosa n. 720 apto. 306 — Edificio Sandra. 3999 3600

Terrenos p/Veraneio

PATI DO ALFERES — Vendo área de 65.000 mts. com água nascente — Preço Cr$ 1,80 o m2. — Tratar com Alvaro Borges à Rua do Ouvidor 123 — loja. 3700

ARCOZELO — Oportunidade. Vende-se por Cr$ 50.000,00 o lote 895, da "Vila Roseiral", localizado à Estrada Pati-Arcozelo, com frente para a mesma, medindo 20 x 153 (área de 3.190 m2.) Tratar c| PINTO LIMA, à Av. Rio Branco, 151, sala 403. Tel. 32-7536. 64907 3700

Sítios e Fazendas

ITABORAI — Vendemos magnífica area de 157.000 m2. plantada com laranjeiras em franca produção. Junto à estrada Amaral Peixoto. Informações Com HERMANN DE FARIAS & CIA. LTDA. Tels.: 52-4455 e 52-2992. 6899 3800

VENDEM-SE várias fazendas. Trocam-se duas por casa em B. Horizonte, Rio ou Petropolis. Informa ... 57-1012. 11981 3800

PROF. M. PEREIRA — Sitio p. veraneio. Vende-se a 1 km. do centro, todo plantado de ávores frutiferas e possuindo 3 casas, sendo a maior com todo o confôrto moderno. Preço de ocasião e grande facilidade de pagamento. Melhores informações com o Sr. Eurico, telefones 23-3201 e 23-3202. 7706 3800

SITIO — Vende-se entre Pedro do Rio e Areal com casa, cocheira grande, pomar e muita agua. Area 45.000 m2. Preço Cr$ 700 mil. Tratar com o proprietario pelos telefones: ...... 52-3482 e 52-3611. 26002 3800

IMÓVEL X SITIO

Troco apartamento recem construido em ótimo ponto de Copacabana, por sitio em zona agradável. — Base: Cr$ 400.000,00. Sr. ELI — 47-2635 ou 47-6633. 18722 3800

SITIO — SUL DE MINAS

Vende-se um sitio de cinco alqueires, ótimo clima, terras para pastagens, café e cereais. Servido por estrada de ferro e rodagem Federal. Tratar com Sr. ANIBAL JOTHA, Caixa 64 — Cristina — M. G. 28148 3800

FAZENDINHA EM MIGUEL PEREIRA PARA RECREIO E RENDA VENDO SITUADA EM CLIMA ADORAVEL ALTITUDE 600 metros dista do Rio 2 horas, mede 250.000m2 em pomar variado, matas e pastos, residência confortável 3 dormitórios com armários embutidos, varanda ampla, salão copa quarto de banho completo e cozinha luz elétrica água encanada de mina, 2 casas para empregados pocilgas cavalariças estábulo, hortaliças gramados jardim, varias nascentes água potável e riachos, bom gado leiteiro cavalos arreios charrete ferramentas diversas, usina hidrelétrica, rara ocasião facilito pagamento maiores detalhes e planta com Sr. SOARES Av. Prs. Vargas 435 9°. Sal. 903-A. Tel. 43-0655. 12998 3800

SITIO EM JACAREPAGUÁ VENDO OTIMO NA TAQUARA CLIMA SALUBERRIMO, mede 80.000m2 boa varzea dando frente para rua frutei-ras variadas, hortaliças, residência confortável centro de grande patio em lagiotas gramados bosques e jardins, apartamento do pátio todo confôrto, garagem, lavanderia salão banheiro quarto grande depósito maquinaria nova, casa para empregados, 2 casas de boa construção, aviário para 4.000 aves, pocilgas em alvenaria, nascentes água potável riacho margens em lagiotas, rara ocasião para colégio ou colônia de férias, maiores detalhes com Sr. SOARES, Av. Pres. Vargas, 435, 9°, Sala 903-A. Tel. .. 43-0655. 12999 3800

SITIOS E FAZENDINHAS — desde 27.000,00 Cr$, tem casa e com casa 10% de entrada o restante em 100 meses local lindo boas águas e terras férteis condução trem e ônibus. Rua Senador Dantas 71-loja. 29123 3800

LOJAS — URCA. Vende-se em frente a praia, quase prontas. Local de gde. movim. Preço de ocasião. Ver e tratar diar. no local (incl. domingos) a Av. João Luiz Alves, 56, esq. de Cand. Gafree dir. c| o propr. Inf. Tel. 28-6909. Facilita-se. 26042 2600

SACO DE S. FRANCISCO — Frente da praia, vendem-se ótima residência composta de: grande varanda, saleta, grande sala 5 quartos, copa, banheiro completo, cozinha, banheiro de empregada, porão habitável com grande quarto e grande salão banheiro de praia e respectivo terreno que mede 20 x 45. Preço .. Cr$ 1.700.000,00 à vista. Ver e tratar com EDSON DIAS. Avenida Amaral Peixoto, 55, conjunto 203 Tel. 2-1341. Ed. Tupinambás.

LOTES EM ARARUAMA — Vendem-se dois lotes juntos com 35 m de frente e 1.200 m2. de área total, lindamente situados com esplendida vista sôbre a Lagoa, na colina do Parque Hotel Araruama, a 300 m. da praia, com água e energia elétrica contratados, à razão de Cr$ .. 130,00 m2, com pagamento facilitado e sem juros. Sr. DIAS, telef. 2-1344 — Niterói. 24099 3300

SITIOS - Granjas - Chácaras - Vende-se com 2.000 m2, 3.000m2, 4.000m2 e 10.000 m2, etc., até 50.000 m2, em 100 prestações mensais, sem juros, ótimas terras, tôdas as áreas demarcadas. Visite sem compromisso reserve seu lugar em nossa condução, saida às 8,30 horas aos domingos, do escritório. Tratar à Av. Rio Branco, 81 - 11° and. sala 1.105. Tel. 43-7445.

SITIO EM ARARUAMA

Vendo um com 46.000 m2., tendo uma magnífica casa construida e mobilada, luz própria de gerador, estando 40% cultivado. Facilita-se parte do pagamento. — Tratar pelo Telefone: 28-1102 com o Sr. MORAIS. 18887 3800

FAZENDA - AREAL - EST. RIO

Vendo Fazenda com aproximadamente um milhão de metros quadrados, de boas terras para cultura, mata e pastos. Casa residencial com 3 quartos, 2 salas, varanda em arco, cozinha e banheiro, peças grandes, construção muito boa, jardim, piscina e pomar, lago para patos, muito água, riacho e nascente próprias. Trator com lâmina para conservação de estrada, caçamba para escavação, arado, grades, plantadeira, adubadeira e etc. um caminhão em ótimo estado. Distante do Rio 2 horas. — Preço: Cr$ 3.500.000.00 sendo Cr$ 2.000.000,00 à vista e saldo a combinar. Tratar pelo Telefone 52-0705, Sr. MARIO. 11992 3800

ARARUAMA

Vende-se ótimo sitio, com duas casas, moradia e criados, deslumbrante vista para a Lagoa. Possui água própria. Informações dias úteis das 12 às 13 horas com o sr. Octavio. Tel. 22-1767. 7668 3800

Ramal de Mangaratiba

CASAS E TERRENOS em Muriqui — Ibicui — Ribeiro — Mangaratiba — Vila Geni — Coroa Grande e em tôdas as praias do ramal a IMOBILIÁRIA SÃO JOSÉ — Vende — Compra — Troca. Avenida Rio Branco, 18 — 6.° andar — Salas 601 e 602 — Telefone 23-5407. 51575 91

Ramal de Mangaratiba

VENDO UMA CASA EM MURIQUI POR CR$ 150.000,00.

Entrada Cr$ 60.000,00, saldo Cr$ 2.000,00 mensais. Tratar com Domingos, Av. Rio Branco, 18, 6.°, sala 602. 51579 91

LOTES DE PRAIA

LAGOA DE ARARUAMA

"CONVITE ESPECIAL PARA AMADORES DE CAÇA E PESCA"

(Desde Cr$ 300,00 por mês)

NA MAIS LINDA REGIÃO DOS LAGOS

No mais futuroso Estado Turistico, Terrenos planos a partir de Cr$ 30.000,00 — Em 100 meses sem juros. Cortados pela magnifica Estrada asfaltada Amaral Peixoto, com frente para a PRAIA MAIS BELA DA LAGOA DE ARARUAMA. Seja dos primeiros a reservar lugar para visitas ao local.

Av. Presidente Vargas, n. 446 - 16.° andar - sala 1.605
Edificio Delamare — Telefone: 23-0048. 63804 91

BAIRRO SANTO ANTÔNIO
Estrada de Friburgo

LOTES E CHACARAS a escolher por Cr$ 360,00 mensais, — no bairro Santo Antônio — Início da estrada de Friburgo — Dezenas de ônibus e lotações passam diàriamente, em frente ao loteamento — Imobiliária São José Ltda. — Avenida Rio Branco, 18 — 6.° andar — Salas 601 e 602 — Telefone 23-5407. 51574 91

ARARUAMA

ÓTIMOS LOTES, com frente para a Lagoa e para o Oceano, desde Cr$ 30.000,00, sem entrada, em 60 meses. Reserva de passagens, na IMOBILIÁRIA SÃO JOSÉ LTDA. — Avenida Rio Branco, 18 — 6.° andar — Salas 601-2 — Telefone 23-5407. 51576 91

ILHA DO GOVERNADOR

Loteamentos, prestações mensais de Cr$ 1.585,00, sem entrada, sem juros, a 300 metros da praia e condução, serão entregues com água, luz e calçamento. Só restam 60 lotes — Ver e tratar na Rua Capitão Barbosa, 815 — Sala 202, com Carlos. Informações com José Luiz, pelo telefone: 23-3693 — Av. Rio Branco, 18 — 12.° andar — Sala 1.203. 51488 91

CASA EM IBICUI

VENDO POR CR$ 190.000.00 uma pequena casa perto da praia, sinal Cr$ 100.000,00, saldo a combinar. Tratar com Domingos, Av. Rio Branco, 18, 6.°, sala 602. — Tel. 23-5407. 51577 91

MELHOR PONTO DE COPACABANA

Vende-se apartamento de luxo, ao lado do Copacabana Palace, na Rua Rodolfo Dantas, 16, apto. 902 — Edifício Sumaré, 3 quartos, 2 banheiros nobres, sendo um em mármore italiano, inteiramente decorado, todo atapetado com as seguintes dependências: 3 salas, ampla varanda com piso de mármore carrara, grande cozinha e tôdas as dependências de empregada. O apartamento possui grande quantidade de armários embutidos e pode ser habitado imediatamente por família de alto tratamento. Ver diàriamente no local com o porteiro do edifício, sr. José e tratar pelo telefone 32-9808. Preço: Cr$ 2.400.000,00, 50% a vista e 50% financiado a combinar. 55878 91

CONSTRUÇÃO REFORMA E PINTURA

Executamos com máxima perfeição e rapidez qualquer obra, com pessoal especializado. — Executamos planta para obra. — Telefone: 46-9171, Mestre A. LEX. 18839 91

Vende-se à Rua Barata Ribeiro, n.° 501/3,

apartamentos de frente ou fundos. Entrega em fevereiro. Com 2 bons quartos com varanda, grande sala, ampla cozinha, terraço de serviço, quarto e W. C. de empregadas. Tratar com o proprietário à Rua do Carmo, 9 - 7.° andar - s/ 701/3 — Teles. 52-9108 ou 52-8267. 13757 91

Compra-se prédio comercial

De dois ou três pavimentos, com área total mínima de quinhentos metros quadrados, no quadrilátero compreendido pelas Ruas Alfândega, Quitanda, São José e Av. Rio Branco. Propostas com preço e condições para on . 8013, na portaria dêste jornal. 28013 91

ATENÇÃO
TERRENOS ZONA SUL

Precisamos de um terreno para construir, fazemos troca com apartamentos construídos no local. Tratar diretamente no nosso escritório, na Rua Alcindo Guanabara ns. 17/21 - s/ 1005. D. Federal — Tels. 42-6738 e 22-6410. 7808 91

ÓTIMA OPORTUNIDADE

GADO LEITEIRO MESTIÇO

Vende-se lote de gado leiteiro mestiço; 130 cabeças entre novilhas e vacas, parte à vista e a outra parte financiada. Tratar pessoalmente à Rua México n. 98, sobre-loja, com Dr. Ricardo ou sr. Gilberto. 28171 91

NEGÓCIO URGENTE - VENDO FÁBRICA NO DISTRITO FEDERAL

Construída em ampla área de terreno com 32 mil m2, que se valoriza constantemente, possuindo abundância d'água própria e da PDF, luz e fôrça da Light instalada 6 mil m2, pavimentados. 3 mil m2 cobertos, 2 residências de empregados, almoxarifado, escritório, estrada pavimentada até à porta, cercada por 3 ruas e um rio nos fundos para descargas industriais. Preço 8 milhões com parte facilitada. Demais detalhes com sr. Fernando — Fone 42-5531. 28205 91

Mercadinho - Boxes

Alugam-se em 1.ª locação, sem luvas, para qualquer ramo de negócio — Aluguel a partir de 3 mil cruzeiros. Ver à Rua São Cristóvão, 1118 — Tratar à Rua da Assembléia, 104 — Sala 904 — Telefone 22-5814 — PEDRO DA SILVEIRA. 28189 91

PRAIA DE ITAIPU

Vende-se na mais pitoresca praia do Brasil, a poucos minutos das Barcas — em frente a Copacabana, por preço de Itaipu — lotes de grande metragem, com água, luz, ônibus e lotações, comércio, hotel, restaurante. Pagamento em 100 meses, sem juros e sem entrada inicial — Avenida Rio Branco n. 137 - 1.° andar, sala 216 (Edifício Guinle). Tel. 52-8726. Sr. Mário. 18825 91

PETRÓPOLIS

Vende-se para familia de alto tratamento ótima propriedade em terreno de m/m 15.000 m2, caprichosamente organizada, possuindo todos os requisitos de confôrto.

Desejando visitar, telefonar para Petrópolis — 2914, marcando dia e hora. 12991 91

PRAIA DE MURIQUI

VENDO UM LOTE PRÓXIMO DA PRAIA. PREÇO A VISTA Cr$ 55.000,00 mede 10x27, tratar à Av. Rio Branco, 18, 6.° andar — Telefone: 23-5407. Sr. Domingos. 51578 91

TIJUCA

R. GARIBALDI, 66 - n.° 302
próximo à Muda

VENDE-SE

CR$ 850.000,00

À VISTA

APARTAMENTO

Com três amplos quartos, grande sala, hall, copa, cozinha, área e quarto de empregada. Entrega no ato de escritura. Ver no local das 8 às 11 e das 13 às 18 horas. 58067 91

CASAS lindas a 1.267,50m2 construimos com material plástico ou madeira em qualquer local. Rua Senador Dantas, 71, loja. 29126 91

SITIO - FRIBURGO

Vende-se ou troca-se por apartamento na Zona Sul, uma belíssima propriedade com cêrca de 9.000 m2. Terreno todo arborizado, gramado e lajotado. Luz. Agua própria. Casa nova tendo: grande living c/ lareira, sala de jantar c/ bar, 4 quartos, 2 banheiros sociais, cozinha, garage. Casa de caseiro c/ 2 quartos, banheiro, cozinha. Depósitos, galinheiros. Plantas e demais informações c/ PINTO LIMA, Av. Rio Branco, 151, Sala 403 — Tel.: 32-7536. 64906 91

SITIO PARA WEEK-END

Vendo no Retiro de Férias Caiçara na Estrada Presidente Dutra, entre o Km. 65 e 66, à margem de lago natural com represas de regularização de nivel. — Area toda cercada e tratada com 35 especies de árvores frutiferas, num total de 700 pés, alguns já frutificando. Duas casas de residência e bela vista panorâmica. — Galinheiro, cocheira e garage. — Luz, fôrça e esgoto. Agua em abundância de nascente, canalizada, com bombeamento para os reservatórios. — Area total de 9.710 m2. Preço Cr$ 800.000,00. Tratar com GREY — Tel.: 37-6841. 63803 91

TERRENO - FLAMENGO

Vende-se a vista, a dinheiro, pela melhor oferta, sem intermediários, esquina Marques Abrantes — Paissandu, permitindo 350 m2 de lojas e 5.000 m2 de apartamentos — Foro remido. Plantas rua Almirante Barroso 72 sala 1103, das 11 as 12 e das 16 as 17 horas. — Propostas para o sr. Oscar Cruz no mesmo endereço. 18824 91

EDIFÍCIO DE APARTAMENTOS

Compra-se pequeno edifício de apartamentos, com elevador e que seja situado na zona sul. Propostas por escrito para à rua Voluntários da Pátria 431 — Casa 8, com o sr. Gregório.

Professores

INGLES — Por prof. nato. — Método Berlitz. Gramática, Conversação — Correspondencia e Alta Literatura — Rua Senador Dantas 46 — apto. 801 — Mensalidade Cr$ 600,00. 18919 87

PROFESSOR francês dá lições particulares à domicilio como no seu 208 av. Copacabana apto. 403. Conversações. Método prático. 37-8312. 20170 87

INGLES prático e teórico por professora londrina. Também estenografia Pitman. Mrs. Wilson. Av. Epitácio Pessoa, 18, apto. 102. Tel. 27-9265. 20158 87

ADMISSÃO — Primário. Aulas intensivas para alunos atrazados. Tel. 27-6402. Pôsto 6. Copacabana. 22054 87

ACORDEON — Piano e Violão a Cr$ 250,00 mensais. Curso pratico e rapido. Ritmos modernos. Rua Domingos Ferreira 25 s|303 — Fone 37-3642. 19050 87

INGLÊS PARA CRIANÇAS E ADULTOS — Duas ou três aulas semanais, Cr$ 100,00 ou Cr$ .... 150,00 por mês. Turmas pequenas. Inscrições: rua Djalma Ulrich, 298 — Copacabana. 17095 87

INGLÊS e PORTUGUÊS — Preparação intensiva para exames e todos os fins. Lição: 100 cruzs. ou a domicilio, 150. R. Min. Viveiros de Castro, 71 ap. 201 — Tel. 46-9755 — Copacabana. 20150 87

LATIM, Francês e Português. Aceita-se curso a domicílio. Tratar tôdas as manhãs das 8 às 11 horas com Dr. BERNARDINO — Tel.: 49-6089. 18801 87

PSICOLOGIA - Curso por correspondência, com direito a um Certificado. Informações: - Instituto Energista. Caixa Postal, 121. Ag. Lapa - Cinelândia. Rio. 23007 87

PORTUGUÊS PARA ESTRANGEIROS — Curso rápido, turmas pequenas. Informações: Rua Djalma Ulrich, 298 — Copacabana. 17096 87

PORTUGUÊS
PARA TODO O BRASIL

Aprenda a redigir cartas, discursos, artigos, etc. e, se possível, torne-se escritor. Peça informações. Caixa Postal 4005 — Rio de Janeiro. 20151 87

2.ª ÉPOCA

Professôra pela Fac. Nac. Filosofia prepara alunos com prática eficiência, em Inglês e Português. Prof. Léda — 42-4750. 09546 87

FISICA — MATEMATICA

Aulas particulares — Cr$ 80,00. — Telefone: 30-4065. 24055 87

BALLET

Professores especializados ensinam à domicilio. — Telefone: 57-4251. 20171 87

Hipotecas

PARTICULAR EMPRESTA CR$ 150.000,00 em uma ou duas hipotecas de predios, mesmo em final de construção. Juros de lei. Informações pelo tel.: 48-6679. 13740 92

A JUROS — Sob hipoteca de predios podendo liquidar antes do vencimento, adianto dinheiro para regulamentação e documentos — Tambem compro e vendo predios, apartamentos e terrenos — Tratar com S. Boselli na Praça Pio X 78, sala 807 em frente a Igreja da Candelaria — 8,30 as 11 e 13,30 as 17. 7643 92

100.000,00 empresta-se sobre uma hipoteca, juros de 12 por cento, tratar com Lopes tel. 42-0919. 29134 92

A JUROS MINIMOS empresto sob hipoteca de prédios, mesmo em construção: adianto dinheiro para certidões, solução rápida, Tratar na Av. Pres. Vargas, 290, sala 815, com A. Morais. 13739 92

1.000.000,00 empresta-se sobre uma hipoteca, pode ser sobre edificio em termino de construção, tratar com Lopes, tel. 42-0919. 29137 92

Cr$ 1.500.000,00 — Empresta-se sobre uma hipoteca, pode ser sobre edifício terminando a construção. Tratar com LOPES. Tel. 42-0919. 29135 92

Cr$ 2.000.000,00 — Empresta-se sobre uma hipoteca pode ser sôbre edificio. Tratar com Lopes. Tel. 42-0919. 29136 92

RÁDIOS E GELADEIRAS

GELADEIRA americana, marca Westhinghouse 6½ pés, moderna em pleno funcionamento, estado de nova. Vende-se de urgência, base 17.500. Rua Amaral, 64, casa 6 — Andaraí. 7783 62

RADIOVITROLA — RCA ultramoderna mod. 1956 em lindissimo movel pau marfim, possante aparelho com 11 valvulas, autofalante de 12 polegadas, som maravilhoso, toca-disco automático, long-play, 3 rotações, 2 agulhas permanentes c| controle eletrônico. c| apenas 3 meses de uso, ainda com garantia do representante. Custou-me 30.000,00 vendo motivo de urgencia por 15.000,00. Ver à Rua Belfort Roxo 376 apt. 304 — Lido — Copacabana — Urgente. 6271 60

AMERICANO QUE SE RETIRA vende Radio Vitrola GE., último tipo de côr clara. Discos "Long-play". Bonita sala de jantar tambem americana de cor clara. Quasi nova. Ver da 6 às 8 da noite. Rua Igarapava 53, ap. 201, Leblon.

Compro urgente uma geladeira nova ou com pouco uso pago logo à vista, fone 37-3931. Qualquer hora. 24025 60

GELADEIRA Gibson de 8 pés importada da America vende-se por preço de ocasião, motivo de viagem Rua Domicio da Gama 22 Hadock Lobo. 13775 60

GELADEIRA "White Star" de Luxo — Vende-se uma com 7 1|2 pés gavetas para carne legumes peixes e etc. contrôle automático em série, completamente nova com garantia urgente motivo de viagem. Ver à rua Theodoro da Silva 227 — Perto da Rua Pereira Nunes. 11976 60

RADIO VITROLA — Vende-se 1 caixa de 100 x 117 x 50, estilo colonial, baratíssimo, estado de nova. Tel. — 34-0066. 18805 60

TV-RCA VICTOR — de mesa, móvel claro, perfeita, com antena para TV Rio. Vendo por 14 contos, Ver à noite. Tel.: 57-1759. 7717 60

VENDE-SE — Geladeira G. E. Hot Point, 8.4 P. Cr$ 15.000,00; Máquina para lavar roupa semi-automática "Easy Spindryer" Cr$ 5.000,00. Rua Timóteo da Costa, 147, apto. 201 - Leblon Ver diàriamente das 18 às 20 horas. 07674 60

COMPRO — Geladeira Electrolux Servel, Gelomatic, Consul, a gás, querosene ou elétrica, pago a dinheiro na hora. Serve qualquer tamanho funcionando ou parada. Favor telefonar para 46-4417 — Guimarães.

GELADEIRA General Eletric 13 pés 1956, 2 portas conjugador separado Verdadeira maravilha custa 85.000 vendo por 55.000. Ver urgente Av. Atlantica 3.150 apto. 101.

TELEVISÃO — Vendo marca Admiral de 21" de mesa mod. 1956, encaixotada. 32-9911. 12988 60

RADIOS — Vendo de pilha e corrente, ultimos modelos americanos marca Zenith e Stromberg Carlsom, em varias cores. 32-9911. 12985 60

CONGELADOR — Vendo lindo freezer americano, marca Westinghouse de 8 pés, novo 32-9911. 12989 60

AR CONDICIONADO PHILCO — Vendo ainda encaixotado, de 1|2 e 3|4 de HP, com ou sem instalação 32-9911. 12987 60

TELEVISÃO GE 22 polegadas modelo 56 ultimo tipo ainda na embalagem 36 mil cruzs. E uma portatil 17 polegadas unica no Rio 29 mil. Rua Bento Lisboa 86 — Fone: 45-6324. — Ronaldo. 12978 60

GELADEIRA Crosley Shelvador 11 pés americana com prateleiras na porta. Perfeito estado. Vende-se por Cr$ 26 mil. Ver e tratar. Av. Salvador de Sá 186. 18906 60

RADIO-VITROLA em pau marfim - rádio pegando o mundo inteiro com toca-disco automático, pegando qualquer qualidade de disco, com desligue eletrônico, custou 38.000, vendo urgente por 14.000. Ver Av. Atlantica 3150, apto. 101 perto do Cine Roxi. 21194 60

GE americana nova sem uso, modelo 1956, com 9,5 pés, superluxo, porta mágica e colorida por dentro. Vendo barato por ter recebido 2 dos U. S. A. - N. B. — Vendo só uma. Fone 37-3931. Copacabana. 28170 60

TELEVISÕES

Vende-se uma, marca G.E., de mesa, 16". Outra Motorola, console, de 14". As duas por Cr$ 35.000,00 que é o preço de uma na praça. Ambas com antenas portatis. Rua Assis Brasil, 176, 9.º andar. Fone: 57-0001. 18720 60

Achados e Perdidos

PERDEU-SE dia 1.º de Fevereiro na recepção do Presidente da República no Itamarati ou adjacências um par de luvas setim beige e uns óculos de armação transparente. Gratifica-se bem a quem tenha achado e queira comunicar para o telefone: 23-1029 — Dona Stella. 28172 61

PULSEIRA RELOGIO (Palácio Itamarati)

Senhora presente à recepção no Palácio Itamarati, perdeu pulseira de platina e brilhantes. Tratando-se de objeto da maior estima, roga encarecidamente a pessoa que a encontrou, a bondade de sua restituição. — Fone 37-2440. 28167 61

PERDIDOS

PEDRO RODRIGUES SOARES, perdeu uma carteira de motorista, carteira de identidade e porte de arma, pede a fineza a quem tenha encontrado, entregar na Av. Pres. Vargas, 435, 9.º — Sala 903-A. Tel.: 43-0655. 18730 61

TELEVISÃO R. C. A. 21 polegadas peça unica no Rio, som de orgão custou 85.000 vendo por 45 mil — Ver urgente Av. Atlantica 3150 apto. 101 perto do Cine Roxi. 6518 60

COMPRO GELADEIRA

Particular compra uma mesmo usada ou antiga, só faço questão que esteja funcionando. Pago à vista. Tel.: 38-8699. 62367 60

RÁDIO-VITROLA R.C.A. Long-Playing - 3 rotações

Nova, com garantia, recentemente importada, contrôle eletrônico, desligando totalmente quando termina o programa. Onze válvulas, várias ondas, pick-up automático eletrônico, alta fidelidade, 12 discos. Vendo urgente por preço muito inferior ao custo aqui no Rio. Rua Barata Ribeiro, 368. — Fone: 37-5132. (5918) 60

GELADEIRAS - CONSERTOS

Em técnico estrangeiro conserta qualquer geladeira, na sua moradia. Num dia, com garantia. — Chamados sem compromisso, também aos domingos. Tel.: 27-4781 — EUGENIO. 2232 60

PINTURA DE GELADEIRA

Por 600,00 com tinta duco em qualquer bairro e laqueação de móveis a domicilio — 26-7595, WALTER. 20140 60

COMPRO GELADEIRAS

usadas, também com defeito ou precisando pintar. Te. 57-5717 até às 20 horas. 15116 60

CAIXAS DE IMBUIA

e marfim para rádio-vitrola, vendem-se de todos os tipos e montamos os aparelhos. — Rua Catete 338, Loja X. 29993 60

TELEVISÃO RCA

Modelo 1956, console, 21 polegadas, móvel castanho claro, americana. Informações pelo telefone: 43-0116. 11911 60

Geladeiras - Máquina de Lavar

Consertos e reformas garantidos em sua casa, por técnico do ramo. — Rec. Sr. EDUARDO — Tels. 26-5878 e 42-1462. 24090 60

RÁDIO-VITROLA VICTOR NOVA - SEM USO

Estilo futurista, lindo móvel, casa com qualquer ambiente Ultimo tipo, ondas curtas e longas, long-plaing, cem por cento automática. — Custou Cr$ 38.000,00 vendo urgente por Cr$ 15.000,00. Rua Dias da Rocha 31, c/4, Copacabana. 37-0089, atendo qualquer hora e dia. 08303 60

GELADEIRAS G.E. 1955 E 56 6 - 8,1 - 9,2 - 10 e 12 pés

Novas, Americanas, Super-luxo, interior de côr, com e sem prateleiras giratórias, 1 e 2 portas, também tenho usadas, várias marcas. Aceito trocas e facilito. Rua Haddock Lobo 140-A 7050 60

COMPRO 1 GELADEIRA

E uma televisão para uso próprio. Tel. 28-2843. Chamar o Sr. Carlos. 13735 60

COMPRO 1 GELADEIRA

Nova ou usada, para particular, mesmo que precise pintar. Tel. 48-1901

VENDO URGENTE TELEVISÃO EMERSON 1956

14 polegadas nova — Cr$ ..... 20.000,00. Ver Avenida Copacabana 719 — Apartamento 1201. 21168 60

COMPRO 1 GELADEIRA 47-2361

13684 60

GELADEIRA 11 PÉS - SUPER-LUXO

Recentemente importada, quase sem uso, com frezer intenriço, manteiguera na porta, com degelo automático, porta-ovos, gavetas para legumes, muito linda, vende-se urgente por Cr$ 47.000,00. Av. Prado Júnior, 145, Ap. 207 — Copacabana. 28136 60

TELE-SERVICE

NOME REGIST.

A MAIOR ORGANIZAÇÃO EM CONSERTOS DE TELEVISÃO

ZONA SUL:	*ZONA NORTE:*
Tel. 47-2970	Tel. 58-7454
Rua Teixeira de Melo n.º 25-loja - Ipanema	Rua Barão de Mesquita n.º 769-loja — Tijuca

Grande frota de camionetes, oficinas para atender na hora, técnicos especializados nos EE. UU. em tôdas marcas, única que usa peças originais e seus técnicos têm ordenado fixo a fim de evitar que o empregado faça serviços com pressas e cobre com desonestidade. Por essas é que 80% dos possuidores de televisão prefere nossa organização. 944 60

Consêrto e instalação de Geladeiras, Ar Condicionados e Máquinas de Lavar Roupa

Orçamento sem compromisso, garantia real. Serviço feito na sua propria casa, no mesmo dia com nosso carro ambulante de oficina.

Chamar tel.: 47-5406 (Oficina ambulante). 17036 60

Rádio-Vitrola com 40% de desconto

VENDAS A VISTA E A PRAZO

Móveis modernos, pau marfim, pé palito, Rádio de 3 faixas de ondas, 9 válvulas, toca-disco Long Play Sueco marca Luxor, 78 - 33 e 45, 2 alto-falantes. Ótimo SOM, garantia absoluta, vendemos faturado para revendedores. RÁDIO PONTUAL LTDA. — Rua Raul Pompéia n. 102 - Loja E — Galeria, Pôsto 6 — Copacabana, aberta até às 20 horas. 63655 60

TELEVISÃO DE 21" — A PRAZO

A PARTIR DE CR$ 30.000,00 — SEM JUROS

ADMIRAL — EMERSON — STROMBERG — GENERAL ELECTRIC — RCA VICTOR — INVICTUS — SEMP — WINDSOR etc. Todos com garantia e instalados com antena externa para os dois canais.

RUA RAMALHO ORTIGAO, 12 — SOBRELOJA 64543 60

PINTURA DE GELADEIRA

A PARTIR DE CR$ 600,00

À pistola em seu domicilio, tinta Duco processo americano. Trocam-se borrachas, acabamento 100% perfeito em 1 dia. Também máquinas lavar roupa. — Telefones: 27-1343 e 47-3200. Técnico OLIVEIRA (Bazar Principal). 22036 60

PINTURA DE GELADEIRAS

SÓ POR CrS 700,00

Pinta-se à pistola, a domicilio, em branco ou côres. Acabamento perfeito. — Pintamos as grades com aluminio, grátis. — Sr. Jato — Telefone: 37-9471. 21136 60

Sua Geladeira Merece

UMA ASSISTÊNCIA TÉCNICA CONSCIENTE

Dispomos de pessoal habilitado e material adequado para qualquer reparo em geladeiras, comercial ou doméstica. Atendemos em qualquer bairro, sem nenhum aumento nos preços.

HONESTIDADE, GARANTIA ABSOLUTA E PREÇOS MÓDICOS

A. POLIDORO & CIA.

ESCRITÓRIO: Rua André Cavalcanti, 174 — Tel.: 32-2661. 997 60

Caixas para Radiovitrolas e Mesas-Gabinetes para máquinas de costura

A partir de Cr$ 1.200,00 em Pau-Marfim, Modernas, Chipendale, Colonial, Rústica, Pé Palito, etc., etc. — Marques — Rua Uruguaiana n. 11 — 2.º andar, por cima da sapataria. 26043 60

Seu TV está com defeito?

CHAME: 57-7156

e o consertaremos, hoje mesmo, em sua própria residência. 8532 60

TELEVISÃO — SERVIÇO TÉCNICO

Consertos para o mesmo dia em sua residência. T.V. rádios, garantia de 6 meses. Técnicos especializados tôdas as marcas. Antenas para todos os canais, menores preços. Atendemos todos os bairros até 22 horas, não cobramos visitas — Tel.: 49-1253. 7656 60

SUA TELEVISÃO ENGUIÇOU!

CHAMAR: 37-3220

E o nosso carro de serviço atenderá no mesmo dia, consertando na SUA PROPRIA CASA, com máxima urgência. Serviços garantidos, com técnicos estrangeiros. 21147 60

DIRETOR

Diretor de sociedade anônima com dez milhões integralizados que precisa retirar-se por motivo de saúde cederia parte das suas ações, mínimo três milhões, a homem de negócio que possa participar da administração ou permutaria por imóvel no D. F. — Sociedade fundada 1944 com escritórios e depósito próprio e Cr$ 2.500.000,00 em contas caução. Poderia também fusionar com firma idônea em igualdade de condições. Resposta para Caixa Postal 2537 indicando referências bancárias. 17850 92

Compras e Vendas de Casas Comerciais

ALUGA-SE a parte de frente de um luxuoso salão de cabeleireiros para senhoras, na av. N. S. de Copacabana n.º 380-A, tel. 46-8757. Tem três vitrines; indicado para modas, lingerie, bijouteria, bôlsas ou outro ramo condizente. Tratar com sr. Paulo. 22035 90

PASSA-SE CONTRATO - COPACABANA, loja em 1.º andar, instalada, vitrine externa contrato de 5 anos com direito a reforma, local previlegiado ao lado das Lojas Americanas em prédio todo comercial, funcionando com os ramos de Otica e Bolsas Toilette. Passa-se com ou sem mercadorias. Só serve para artigos finos, modas, meias, luvas, chapéus, panos bordados, fantasias, joalheria, etc. Tratar com Sr. Santos à Av. N. S. de Copacabana, 520, 1.º andar, tels. 37-7322, 37-8564. 7589 90

TERRENOS de praia a 500,00, 12x30 linda mansa e medicinal com muita condução de ônibus em cima. Rua Senador Dantas, 71, loja. 29125 91

CAFE' E BAR EM BOTAFOGO — Vende-se boa féria e bom contrato. Salão com 7 x 27 dando para qualquer ramo de negócio. Tratar diretamente com o proprietário, à Rua da Passagem 121. 13724 90

OFICINA MECANICA

Vende-se completa, em terreno próprio de 3.500 m2. Prédio de residência alugado com renda superior à dez mil cruzeiros. — Ver e tratar à Rua Paraguai 84, Meyer, com Sr. ALFREDO. Preço base: Cr$ 800.000,00 11883 90

VENDE-SE

Bar e mercearia no melhor ponto de Campinho, contrato 5 anos Cr$ 280.000,00, à Rua Maria José n. 358, esquina de Conde Linhares. Tratar no local com Da. Antônia. 21190 90

EMPREGOS DIVERSOS

TYPIST: — Girl writting and speaking english fluently wants to work as half timer — by morning or by noon - letters to: N. V. Salgado — Rua Alvaro Alvim, 31, 10.º Grupo 1001. 29100 55

AUXILIAR DE CONTABILIDADE

Precisa-se de um rapaz de 19 a 22 anos, que possua conhecimentos de contabilidade e seje bom dattilografo. Obsequio procurar o Sr. RIBAMAR, à Rua São Bento n.º 3, das 8 às 10 horas. 992 55

CHEFE DE ESCRITÓRIO

Firma atacadista de materiais de construção necessita de um chefe de escritório, competente, de preferência que já tenha ocupado êste cargo em outras companhias. — Exige-se referências. Ordenado a combinar. Guarda-se sigilo. Tratar na Av. Alt. Barroso, 91, 5.º andar, S. 512, depois das 18 horas. 7846 55

VENDEDOR (BICO)

Precisa-se de um ativo, para artigo de fácil colocação e de franca aceitação em Drogarias, Farmácias, Perfumarias e Armarinhos. Otima comissão. Rua Visc. de Inhaúma n.º 134, 13.º Sala 1334, com a Srta. MARLY. 15214 55

Criados

ARRUMADEIRA — Familia de alto tratamento precisa de uma arrumadeira que saiba copeirar perfeitamente. Deve ter boa apresentação, carteira e referências. Paga-se muito bem. Apresentar-se à Avenida Calógeras n. 6 — Apartamento 1007 10º. andar, tel. 22-9029. 13739 53

PRECISA-SE DE COZINHEIRA paga-se bem. Rua Barata Ribeiro, 536, apto. 301. Copacabana. 19061 53

COZINHEIRAS — Precisa-se de forno e fogão para casa de alto tratamento, paga-se Cr$ 3.000,00. Tratar à Rua Barata Ribeiro 665 — Apto. 1001 — Telefone 57-1007. 18823 53

COZINHEIRO DE FORNO E FOGÃO — Familia de alto tratamento precisa de um cozinheiro de forno e fogão — Exige-se carteira e referencias — Paga-se muito bem — Apresentar-se à Avenida Calogeras 6, apto. 1007 — 10.º andar — Telefone 22-9029. 24089 53

AJUDANTE DE COPA — Precisa-se à Rua das Laranjeiras, 304. Exigem-se referências dos patrões onde trabalhou.

FAMILIA ESTRANGEIRA de tratamento precisa empregada para todo o serviço. Exige-se referencias e carteira. Paga-se muito bem. Rua Bulhões de Carvalho 633, ap. 501, Copacabana. 26016 53

EMPREGADA, precisa-se, que saiba cozinhar e dê referências — Rua Domingos Ferreira 192 — apto. 703 — Fone 37-5930. 19040 53

COZINHEIRA - GOVERNANTA — Precisa-se de uma asseiada, de boa aparencia, educada e de respeito, que entenda e desempenhe os afazeres domésticos, para tomar conta de casa de pessoa de tratamento. Cartas para portaria n. 23016. 23016 53

FAMILIA AMERICANA precisa arrumadeira. Pede-se referências. Tratar Rua Maria Quitéria, 46, Ipanema. 13736 53

COZINHEIRO OU COZINHEIRA — Precisa-se de fôrno e fogão à Rua das Laranjeiras, n. º304. Exigem-se referencias dos patrões onde trabalhou. 11887 53

AJUDANTE DE JARDINEIRO — Precisa-se à Rua das Laranjeiras 304. Exigem-se referências dos patrões onde trabalhou.

COZINHEIRA para familia de alto tratamento procura-se - Precisa ter boas referencias, lavar e passar roupa miuda. Av. Copacabana 1334 ap. 1001. Tel. 47-5113. 29130 53

PRECISA-SE empregada para todo o serviço de três pessoas. Av. Copacabana, 2, ap. 602, Edificio Copalème, tel. 37-5796. 7811 53

PRECISA-SE empregada, todo serviço apartamento duas pessoas. Ordenado a combinar. Rua Santa Clara 148 casa 19, ap. 5, Copacabana. 29103 53

COZINHEIRA — Arrumadeira trivial precisa-se a Av. Atlantica 434 apto. 601 telefonar para 37-6510 D. Margarida. Exige-se referencias. 12986 53

COPEIRA ARRUMADEIRA

Precisa-se boa aparência com prática e que dê boas referências, para casal de tratamento. Paga-se bem. Tratar à Av. Delfim Moreira n.º 514, Apt. 410, Tel.: 27-9063 - Leblon. 7810 53

COPEIRO

e arrumador. Precisa-se para familia de tratamento, muita prática e honesto. É necessário poder ir para Teresópolis 15 dias inclusive Carnaval. Trazer referências de conduta. Rua Figueiredo Magalhães, 115, Ap. 1001. 7860 53

ASSISTENTE TÉCNICO

Emprêsa textil procura assistente técnico com larga experiência na organização interna de estabelecimentos fabris, para o contrôle da produção das suas usinas elétricas, da fiação e da tecelagem inclusive para o contrôle do almoxarifado. Ofertas por escrito com indicação dos empregos anteriores e do salário pretendido para Fábricas Unidas de Tecidos, Rendas e Bordados S. A., Caixa Postal 172, Rio de Janeiro. 15219 55

ENGENHEIRO

Firma construtora precisa de Engenheiro com bastante pratica em construção civil e organização. Carta, com sigilo, para a portaria dêste jornal n. 29109, dando referências e condições. 29109 55

Vendas Diversas

VENDEM-SE duas serras manuais p| molduras e uma circular c| bancada e sobressalentes. Rua Senhor de Matozinhos 214-A. 18744 89

VENDE-SE uma registradora National em perfeito estado. Rua Senhor de Matozinhos n. 214-A. 18742 89

MÁQUINA DE ESCREVER ROYAL

Americano que volta aos EE. UU., vende uma Royal de Luxe, portatil e silenciosa, completamente nova, por Cr$ 10.000,00. Tel.: 52-8055, Ramal 207. 26026 59

MAQUINA - DE costura Singer, vende-se em ótimo estado à Rua Barbosa da Silva, 15, apto. 201, Riachuelo. 24011 89

PARTICULAR VENDE ação Clube de Caiçaras, Cr$ 75.000,00, e ação Leme Tênis Clube, Cr$ 25.000,00. Tratar av. Copacabana, 1049, apto. 404. 47-2573. 19057 89

AMERICANO que se retira, vende geladeira Hot Point (G. E.), 11.5 p. cub.; televisão Maynarosa, 21 p.; rádio Zenith Transoceanic, e mobilia sala jantar. Av. Copacabana, 1049, apto. 404. 19056 89

ELECTROLUX — Vendo sueca enceradeira desta marca com espalhador de cera, 1 jogo de Encerolixa certificado de garantia por 2 anos. — Preço de tudo Cr$ 3.100,00. Rua Visc. de Inhauma n.º 134 s|426 — 4.º andar. Tel.: 23-4787. 29021 89

ENCERADEIRA 1.400,00 urgente familia que viaja vende com 2 meses de uso escovas feltros tudo novo rua Carvalho de Mendonça 12, apto. 1204 — Copac. — Lido — Fone 37-2591 6834 89

COFRES — Vende-se cofres e arquivos de aço prensa, moveis de escritorio compram-se cofres usados. Na rua Teofilo Otoni 120 tel.: 43-4548. 13720 89

ELECTROLUX — Vendo enceradeira sem uso com garantia espalhador de cera automatico; um jogo de encerolixa, um jogo de escovas, um jogo de flanelas, tudo por Cr$ 2.600,00 — Ocasião! Rua Teixeira de Melo n. 91-A — Sobrado. Praça General Osorio — Ipanema — Tel.: 27-5424. 29022 89

FAMILIA AMERICANA - Saindo vendendo: Mesa para jantar de Mantle Rattan com 6 cadeiras e poltronas colchão de mola americana para casal. Cômodas, caminhas de crianças e cômoda. Fonográfico portátil Webcor de 3 velocidades, máquina fotográfica *Flash Bantam* e máquina para cortar grama. Ver na Rua Tupiniquins, 192. Saco São Francisco, Niteroi. 28007 89

ATENÇÃO — Fogões a gas da Light usados, perfeitos e garantidos só com Alcides. Vendo, troco, reformo e faço por encomendas para pensões, hoteis e restaurantes. Rua Barão do Bom Retiro 1389-B. Tel.: 58-2777. 23010 89

MÁQUINA de somar elétrica e manual Burroughs, novo sem uso, particular vende tratar e vêr à Rua Buenos Aires 90, sala 401. Tel. 32-9057. 20156 89

GRADES E PORTAS DE FERRO — Vendem-se uma grade para portão, medindo 2.12 x 1.07 e quatro para bandeiras, 1.06 x 0.85, de ferro batido com ornato de estilo, por Cr$ .. 4.500,00. Tambem se vendem três portas de ferro de correr, com mãnés, corrediças e bobinas completas, por Cr$ 4.500,00. Os dois lotes juntos por Cr$ 8.000,00 para liquidar. Ver e tratar com Francisco. Rua Assembleia 15-A, no elevador. 18826 89

VENDE-SE — SOMENTE SABADO E DOMINGO Aparelho eletrico de barbear "SCHICK" (novo); Frigideira eletrica "MEYER" de imersão, (própria para fritas batatinhas, camarões, etc.) Ventilador giratório "WESTINGHOUSE" (pequeno). Avenida Copacabana, 462-D, ap. 304. 7790 89

PRECO BASE CR$ 25.000,00, particular por motivo de mudanca, vende-se uma mobilia comum de sala, um lustre de cristal, uma radio-vitrola estilo chipendale com uso de seis meses, uma escrivania e estante de peroba, 1 guarda mantimentos, um guarda roupa e cama de baby de peroba com matéria plástica (*fergo*). Aceito ofertas. Vendo também as peças separadas. Preços ótimos, faço qualquer negócio. Ver R. Miguel de Frias, 37, ap. 304, E. Vitória, Icaraí. 28140 89

COPACABANA — Americano regressando a venda última - moveis de quarto e crianças. Frigorifico deco freeze, máquina fotografia argus C3, aspirador, aparelhos eletricos, varias raquete de tenis, roupa maternidade e outro, coisas varias. Rua Bolivar, 116, ap. 702. 29098 89

TERESOPOLIS — Vendo os últimos apartamentos de incorporação a preço do custo, construção adiantada, ótimo local, centro de terreno — Tel. 47-6200 7822 89

VENDE-SE — Projetor americano, com ventilador — Pouco uso 35 mm. 14 — 18 horas Rua Francisco Otaviano 185 — apto. 61. 18890 89

FAQUEIRO para 12 peças antigo inglês Sheffield, pesado trabalhado — 14 — 18 horas — Rua Francisco Otaviano 185 — apto. 61. 18891 89

MAQUINAS DE COSTURA SINGER — Nova de pé e 1 aspirador eletrolux, vendem-se à rua Voluntários da Pátria 166 — apto. 102.

MAQUINA de costura Singer, portatil, aspirador e enceradeira electrolux, vendem-se à Rua Humaitá 261 com o sr. Fernando. 29121 89

VENDE-SE — Televisão G.E., modêlo console, 12 1|2 polegadas, maquina de costura portatil marca White, máquina de passar roupa e uma máquina de escrever portatil marca Remington — Ver e tratar à Av. Atlântica n. .. 3288 — apto. 401 — Tel. 47-2715. 7830 89

SUMIER — Vende-se belissimo todo de seda com três almofadas e gavetão de 90 x 180 — Preço 3.500,00 — Tratar à Rua Belfort Roxo 58 — apto. 1101. 29112 89

VENDO por Cr$ 15.000,00 grupo tipo gondola, 3 peças para living completamente novo, motivo mudanca — Custou Cr$ 24.000,00 — Ver e tratar à R. Barata Ribeiro 339 — apto. 601 996 89

RELOGIO alemão com corda para 400 dias — Vendo um lindo, novo, na embalagem original — Base 2.500 cruzeiros — Tel. 47-6200 7823 89

Ouro e Jóias

JÓIAS

Jóia de estimação, antigos. Broche em forma de Dragão ouro 18 ct. com diamantes e perola. — 14-18 horas — Rua Francisco Otaviano 185, Ap. 61. 18889 89

CHEFE OFICINA MECÂNICA

Cia. de Terraplenagem precisa de chefe s/ oficina de tratores situada em Itatiaia — Estado do Rio. Exigem-se referências. Paga-se bem — Tratar Av. 13 de Maio, 13 — 5.º andar — Salas 516-21. 12990 55

Vendedores a domicílio - Bico

Precisam-se vendedores avulsos (bico), ativos e com prática para venda de artigos eletro-domésticos a domicílio. Não exigimos horário integral. Boa remuneração a base das vendas efetuadas. Tratar à rua Senador Dantas n.º 74 — sobreloja, com o Sr. Perlingeiro, na parte da manhã. 63930 55

TÉCNICO DE RÁDIO

Precisa-se de técnico de rádio com prática de oficina. Paga-se bem. R. Visconde de Pirajá, 552-A — Ipanema. 22068 55

Menino para embalagem

Precisa-se de vários para empacotamentos — Tratar à Rua Visconde de Pirajá, 459-A, com o Sr. Wilson. 28118 55

SECRETÁRIO (A)

Companhia importadora necessita de um (a) Secretário (a) que seja ótimo steno-datilógrafo em Português e Inglês, e que saiba traduzir bem para o Inglês. Carta relatando aptidões, referências e salário desejados devem ser dirigida ao assinante da Caixa Postal 1208 — Rio de Janeiro. 64158 55

VENDEDOR DE TOCA-DISCOS E GRAMOFONES IMPORTADOS

Precisa-se de pessoa realmente competente, radicada na praça, que conheça perfeitamente a freguesia do ramo. Possibilidade de grandes negócios com mreadorias de importação exclusiva. Excelente comissão. Cartas com todos os detalhes e referências para Casa Mercúrio Com. Ind. S. A., Cx. 4589 — São Paulo. 61015 55

International Shipping Company

Has an opening for an ambitious young man with a sound business knowledge. Must speak and write Portuguese and English fluently — Reply to SHIPPING c/ o this newspaper, n.º 11954. 11954 55

MESTRE DE OBRAS

Precisa-se de um, que seja ativo e tenha prática de dirigir obras. Trata-se de firma construtora com algumas edificações em andamento, que oferece posição de futuro e estável a quem estiver em condições de preencher o lugar. Exigem-se rigorosas referências. Paga-se bom ordenado. Procurar na Rua da Assembléia n. 11 - 12.º andar, o sr. Freitas. Telefone: 32-8962. 61207 55

Inspetores e Corretores

Aceita-se para ótimo loteamento em Nova Iguaçu — Procurar Sr. Miguel na Predial Santa Inês Ltda. — Rua São José, 90 — 6.º andar — Grupo 606 — (Esquina com Av. Rio Branco) — Telefone: 22-4297. 63818 55

AUXILIAR DE ESCRITÓRIO

Clube social da zona Sul admite auxiliar com prática de redação e dactilografia. Resposta para o n. 29110 dando referências, empregos ocupados, idade e salário pretendido. 29110 55

AUXILIAR DE ESCRITÓRIO

Precisa-se de um com boa caligrafia para Escrituração de "LIVROS CONTÁBEIS". Apresentar-se à Av. das Bandeiras, 846 — Lucas. 29093 55

Móveis - Decorações

Firma tradicional no ramo localisada em Copacabana dispondo de variado estoque de móveis para pronta entrega e trabalhando sob encomenda procura pessoa bem relacionada e ativa para trabalhar a base de ótima comissão. Indicações para a portaria dêste jornal n.º 18708. 18708 55

Engenheiros e desenhistas

Grande Emprêsa precisa de engenheiros eletricistas e civis e de bons desenhistas. Escrever indicando aptidões, experiência e pretensões básicas para Caixa Postal 1022 — São Paulo, Capital 25002 55

Auxiliar de Escritório

Precisa-se um para carga inicial e que possua desembaraço para calcular notas fiscais. Cartas do próprio punho para a Rua São Cristóvão, 1254, mencionando idade, estado civil, pretensões e experiência nos 3 últimos empregos 56653 55

LOCAÇÃO DE CASAS E APARTAMENTOS

Centro

SALA — Aluga-se sala para escritório à Rua Alexandre Mackenzie 12. Ver no local. Tratar na loja. "Casa Atlas". 13824 1

CENTRO — Largo de São Francisco, Edifício Patriarca, aluga-se apto. 915, duas salas, banh. e Kitch. Cr$ .... 6.500,00 mensais e fiador. Chaves na portaria. Tratar 43-7828, das 14 às 18 horas, sr. Teixeira. 24102 1

CENTRO — Aluga-se uma ótima sobreloja por Cr$ 4.000,00 no Edifício Cinelândia. Rua Senador Dantas, 19 com o porteiro. 13778 1

APARTAMENTOS (Centro) — Aluga-se, em primeira locação, ótimos apartamentos de 3 bons quartos, ampla sala, jardim de inverno e demais dependencias. Ver e tratar à Avenida Gomes Freire n. 559.

BAIRRO DE FATIMA — Alugam-se os confortáveis apartamentos 602 e 802, à Av. N. S. de Fátima, 47, constando cada apto. de: 2 salas, 3 quartos, cozinha, banheiro completo, dependencias de empregadas, etc., Não falta água. Aluguel Cr$ 7.000,00 cada. Fiador idôneo. Ver com o porteiro. 59332 1

ALUGA-SE uma casa situada em centro de terreno, próprio para grande empresa comercial, pensão ou residência de família numerosa, ponto central, independente de condução. Área construída de 450m2, sobrado com entrada independente. Ver diàriamente à Rua Washington Luiz, 95 e tratar com Sr. Ariel à Rua Benedito Hipólito 40. 12968 1

CASTELO — Em apto. de casal sem filhos, aluga-se ótimo quarto, mobiliado, com linda vista para o mar, com café, banhos quentes, refeições a casal de tratamento. Ambiente familiar. Av. Beira-Mar 216, ap. 501. Não se atende pelo telefone. 29111 1

CONSULTORIO MEDICO — Aluga-se diariamente das 16 as 18 horas mobiliado com telefone e enfermeira — na Rua Sta. Luzia 799 — 8º apto. 803 Tratar tel.: 22-4100 7847 1

RUA SENADOR DANTAS 38 apto. 33 — Para consultorio ou escritorio comercial, hall, ampla sala, banh. e Kitchnete. Cr$ 3.500,00 mais impostos. Visitas das 12 as 18 hs. Administradora Nacional. Av. Pres. Ant. Carlos 615, 2.º pav. Tel.: 42-1314. 28194 1

CENTRO — Alugam-se os ultimos apartamentos do Ed. Santa Marta a Rua Cardeal D. Sebastião Leme 33 (Bairro de Fatima) primeira locação — Tratar no local com o Zelador. 19066 1

BOTAFOGO — Aluga-se o prédio da rua 19 de Fevereiro n.º 17, com 3 pavimentos, própria para residência, depósito, guarda-móveis, pensão ou outro ramos de negócio, tendo 14 cômodos. Aluguel Cr$ 10.000,00. Visitas a combinar com Lowndes & Sons, Ltda. Av. Pres. Vargas, 290 — Sala 204. Tel. 43-9084.

Aluga-se confortável casa para familia de tratamento em local fresco e com bastante água a 10 minutos do centro. Tratar visitas com d.ª Antônia à rua Riachuelo n.º 125. 15215 1

Andaraí e Grajaú

GRAJAÚ — Aluga-se confortável apartamento de frente — Constando de 1 sala, 2 quartos, 2 grandes áreas e demais dependencias — Ver e tratar no local à rua Juiz de Fora n. 197, ap. 302 com o sr. Netto — Também aluga-se para fins comerciais.

GRAJAÚ — Aluga-se apto. 2 grandes quartos, sala de jantar, saleta, quarto de empregada. Rua Borda do Matto, 280, ap. 302. Contrato de 2 anos, aluguel Cr$ 4.000,00. Chaves c. encarregado ou por favor apto. 102, Tratar Rua Miguel Couto, 125, sob. Tel. 43-2725, Sr. Esteves. 24086 3

GRAJAÚ — Aluga-se casa da Rua Sá Viana 127, com 3 quartos, 2 salas e dependências. Chaves na mesma Rua n. 141. Aluguel Cr$ 5.500,00. 29001 3

Botafogo e Urca

CASA — Aluga-se à Rua Viúva Lacerda, n.º 51, BOTAFOGO. Em centro de terreno, tendo saleta, grande sala, sala de almôço, sanitário social, copa - cozinha, dois quartos de empregados e respectivo banheiro e garagem: no pavimento superior grande varanda, três quartos sendo um duplo, escritório com varanda e banheiro completo. Informações com o Sr. Bulach à Rua do Ouvidor, 90, 6.º andar. 7718 4

URCA — Aluga-se um apartamento com sala, quarto, banheiro, cozinha, tanque e WC de criada — Aluguel: Cr$ 3.000,00 e três meses de depósito — Ver à Av. S. Sebastião, 111. 24097 4

RUA VOLUNTARIOS DA PATRIA 266 — Alugam-se os aptos. 807 e 808 — Sala dupla, 3 quartos, ampla cozinha, banh. comp. area e dep. emp. grge. 1.ª locação. Ótima vista. Cr$ 6.300,00. Administradora Nacional. Av. Pres. Ant. Carlos 615, 2.º pav. Tel.: 42-1314. 28201 4

RUA MARIO DE ANDRADE 11 — Confortavel residencia, 2 pavtos. living, sala jantar, 3 dormitorios, copa, cozinha, banh. dep. empregada, garage e jardim e quintal. Cr$ 12 mil. Pode ser visitada Administradora Nacional. Av. Pres. Antonio Carlos 615, 2.º pav. Tel.: 42-1314. 28198 4

AV. RUI BARBOSA 422 — Confortavel, linda vista, living, 3 quartos, banh. copa, cozinha, dep. empregada, garage. Administradora Nacional Av. Pres. Antonio Carlos 615, 2.º pav. Tel.: 42-1314. 28197 4

RUA MARTINS FERREIRA 19 apto. 401 — Frente com elevador, sala, dupla, 3 quartos com armarios embutidos, banh. com box, dep. empregada area com tanque e garage. Pode ser visitado das 8 as 16 hs. Administradora Nacional. Av. Pres. Ant. Carlos 615, 2.º pav. Tel.: 42-1314.

BOTAFOGO — Rua Senador Vergueiro 92 apto. 1001 — Alugamos apartamento com 2 salas conjugadas, hall 4 quartos com armarios embutidos, 2 banheiros sociais, copa, cozinha, qto e WC de empregada, area com tanque e garagem. Chaves com o zelador. Aluguel Cr$ 12 mil. Tratar em Lowndes & Sons, Ltda. Av. Presidente Vargas 290, 2.º andar — Tel. 43-0905 — Ramal 18. 3661 4

BOTAFOGO — Rua Assunção 71, aptos. 301 — 401 — 501 e 601. De frente com saleta, sala ampla varanda, 3 quartos, banheiro social, cozinha ampla, area com tanque e dependencias de empregada. Aluguel Chaves no local. Tratar em Lowndes & Sons Ltda. Av. Pres. Vargas 290 2.º andar — Tel.: 43-0905 — Ramal 18 3409 4

BOTAFOGO — Aluga-se em primeira locação, apto. 501 da rua Voluntários da Pátria, 127, frente, vista panoramica, 2 salas conjugadas, 3 bons quartos, armarios embutidos, 2 banheiros sociais, cozinha, dep. criados, garagem e "play ground". Chaves com zelador no local. Tratar — LOWNDES E SONS LTDA. Av. Pres. Vargas, 290-2.º and. Tel. 43-9084. 7875 4

Catete e Glória

EM EDIFICIO acabado de construir à Rua Silveira Martins 137 aluga-se o apartamento 310 com quarto e sala separadas. Tratar no local com Nelson ou José. 13838 5

CATETE — Aluga-se em edifício novo apartamento de sala, quarto, banheiro e cozinha. Aluguel 3.200 cruzeiros. Ver à Rua Bento Lisboa, 10, com o zelador. 18729 5

Catumbi

ALUGA-SE o sobrado da rua Itapiru 195 todo reformado com 3 grandes quartos, 2 salas copa cozinha e área servindo para residencia oficinas ou atelier. Aluguel Cr$ 7.000,00. Tratar T. 38-8685. 23022 6

Maracanã

ARTUR MENEZES n.º 25, casa 12 — Aluga-se ótima residência com 2 salas, amplo hall, 3 quartos, copa, cozinha, banheiro social, quarto e dependências separadas para empregadas. Aluguel: 5.000 cruzeiros. Tratar no local, diàriamente, das 14 às 18 horas. 13807 7

Copacabana e Leme

QUARTO para uma ou 2 moças mobiliado com roupa de cama com ou sem refeição. Avenida Copacabana 1236 apto. 907. Fone: 11950 8

COPACABANA — Traspassa-se um peq. apto. bem mobiliado Rua Raymundo Correia 20 apto. 607 — pegado Casa Sloper. Ver e tratar das 2 as 5 horas. Telefone 37-2614. 11566 8

COPACABANA — Aluga-se a Rua Leopoldo Miguez, 2 quartos exige-se referencia. Informaçes pelo telefone 37-1945. 7733 8

LEME — Aluga-se a rua General Ribeiro da Costa 190 apto. 502 composto de grande living, sala de jantar, 3 amplos quartos cozinha dependencias de empregada banheiro etc. todas as peças com armarios embutidos, alem de duas grandes varandas. Predio exclusivamente familiar e de alto luxo. Preço 9.500,00 — Informaçes telefone 25-3307 D. Aracy. 13806 8

ALUGA-SE — Apartamento mobiliado 3 quartos, 2 salas e dependencias. Rua Gustavo Sampaio, esquina Antônio Vieira. Tel. 37-2327. 07695 8

APARTAMENTO — Aluga-se otimo apartamento, de frente com varanda, living, 3 quartos, sala, cozinha, banheiro completo, area, dependencia de empregada. Av. Rainha Elizabeth 309. Tratar na portaria. 13809 8

VENDO a rua Paula Freitas 32 o apto. 1110 com sala e quarto banheiro e cozinha por Cr$ 330 mil sendo Cr$ 100 mil a vista e o restante financiado em 5 anos. Ver no local e tratar a rua São José 90 sala 2003 — Tel.: 52-3190. 12713 8

ALUGA-SE em casa de familia ótimo quarto com ou sem moveis com refeições Rua Miguel Lemos, 93, tel. 47-7379, pôsto 5. Copacabana. 26025 8

COPACABANA — Aluga-se mobiliado ou vende-se rico apartamento com saleta, 2 salas, jardim inv. com marmore, 4 quartos, varanda envidraçada, armario, cofre embutido, box p/ geladeira, atapetado, moveis D. João V. — 2 banheiros de cor piso marmore — quadros, lustres cristais, espelhos — garage, etc. Tel. 37-0549. 21132 8

VENDO a rua Bulhões de Carvalho 124 antigo (obra) ao lado do 404 o apto. 304 de sala dupla, 1 quarto, banheiro completo e cozinha por Cr$ 460 mil sendo Cr$ 180 mil a vista e o restante a prazo. Ver no local e tratar a rua São José 90, sala 2003. Tel.: 52-3190. 12714 8

COPACABANA — Alugo apartamento de luxo, de frente, no último andar, 180m2, 2 salas com 50m2, vestíbulo, jardim de inverno, 2 banheiros, 3 quartos copa, cozinha, instalações para empregada área de serviço com barra de azulejos, vaga na garage. Muito claro. Não falta água. RMua Barata Ribeiro, 625, apto. 1001, 10.º andar. Ver na parte da manhã. 5868 8

VENDO a rua Carvalho de Mendonça 13 apto. 202 com sala e quarto separados, banheiro e cozinha e grande varanda por Cr$ 300 mil Ver no local e tratar a rua São José 90 — Tel.: 52-3190. 12715 8

ALUGA-SE grande sala de frente, com ou sem móveis com refeições, Rua Miguel Lemos 24, ap. 303, junto a praia, pôsto 5, tel. 47-7379 Copacabana. 26026 8

ATENÇÃO — Copacabana, primeira quadra da praia, aluga-se apartamento novo em primeira locação, de frente com vista para o mar, à Rua Domingos Ferreira 32, apt. 401, com garage. Ver no local, chaves c encarregado. Tratar Ouvidor 69-A, sala 23. 7745 8

COPACABANA — Alugo apto. duplex com 3 salas, 4 quartos, 2 banheiros, copa, cozinha, dependencias para empregada grande terraço e lavanderia. Cr$ 16 mil R. Santa Clara, 316 apto. 301 (chaves no apto. 201) Tratar com o proprietario a rua Barata Ribeiro 615 apto. 301. 62362 8

COPACABANA — Aluga-se em casa estrangeira otimo quarto bem mobiliado para casal ou 2 cavalheiros Telefone 37-8271. 7864 8

COPACABANA — Aluga-se a rua Domingos Ferreira 226 esquina Barão de Ipanema. Duas salas, tres quartos. Ver e tratar no local porteiro Antonio. 7812 8

AV. COPACABANA 796 — Em frente ao Metro — Alugam-se os aptos. 211 e 212 — Sala-quarto, banh. e kitchnete. Cr$ 3.000,00. Serve para escritorio ou consultorio. Chaves com porteiro. Administradora Nacional — Av. Pres. Ant. Carlos 615, 2.º pav. Tel.: 42-1314. 28190 8

COPACABANA — Aluga-se excelente apto. de frente a Rua Santa Clara 85 apto. 801 de living com 38m2 j. inverno com floreira, 3 quartos c/ arm. embutidos, 2 banheiros sociais em cor, cozinha americana, area com tanque, dep. p/ emp. e instalação p/ maquina de lavar roupas. Ver c/ o porteiro e tratar na CIVIA. Trav. Ouvidor 17 — Loja. Tel.: 52-8166. 7855 8

RUA BARATA RIBEIRO [illegible] 1002 — Luxuoso, vestibulo, sala, j. inverno, 2 quartos, [illegible] banh. completo com box, cozinha, area serviço, dep. empregada, garage. Cr$ 6.800,00. Chaves com porteiro. Administradora Nacional. Av. Pres. Ant. Carlos 615, 2.º pav. Tel.: 42-1314. 28196 8

RUA PAULA FREITAS 33 apto. 1201 — Aluga-se, jardim inverno, quarto duplo, sala ampla dupla, cozinha, WC empregada, armarios embutidos em todas as peças. Chaves com zelador. Administradora Nacional. Av. Pres. Ant. Carlos 615, 2.º pav. Tel.: 42-1314. 28192 8

ALUGA-SE uma garage para carro de passeio. Rua Santa Clara 188 apto. 102 — Tel.: 37-5188. 12935 8

COPACABANA — Aluga-se apto. 202 a Rua Leopoldo Miguez 26 quase esquina Constante Ramos 60m2, sala, banheiro de cor, cozinha completa, area com tanque. Ver e tratar no local porteiro Bernardino. 7843 8

COPACABANA — Aluga-se o apto. 703 (mobiliado) da Av. Atlantica 2110 com sala, 3 qtos, cozinha, banheiro dep. p. empreg. e area com tanque. Aluguel: 8 mil. Chaves com o porteiro. Tratar na CIVIA. Trav. Ouvidor 17 — Loja. Tel.: 52-8166. 7852 8

COPACABANA — Aluga-se o apto. 503 da Rua Paula Freitas 19 com vista p. o mar de sala, 3 quartos, banheiro, cozinha, dep. p. empreg. e area com tanque. Alug. 8.500. Chaves com o port. Tratar na CIVIA — Trav. Ouvidor 17 — Loja. Tel. 52-8166. 785. 8

COPACABANA — Aluga-se a Av. Copacabana 664, otimo apto. de sala saleta, 3 grandes quartos, varanda, cozinha, ampla area com tanque e dep. p. emp. Alug.: 7.500,00. Ver o apto. 203 e tratar na CIVIA — Trav. Ouvidor 17 — Loja. Tel.: 52-8166 7853 8

COPACABANA 601 a 607 — Av. N. S. Copacabana 796 aptos. — Alugamos apartamentos de saleta, quarto, banheiro e kitch. com fogão de 2 bocas. Chaves com o zelador. Aluguel de cada um Cr$ 3.500,00. Tratar em Lowndes & Sons Ltda. Av. Pres. Vargas 290, 2.º andar. Tel. — 43-0905 — Ramal 18. 7867 8

COPACABANA — Alugam-se a Rua Toneleros 19, ótimos aptos. em primeira ocupação com vest. sala, 3 quartos com arm. embutidos, 2 varandas, j. inv. banheiro, cozinha e dep. p. empreg. Preços a partir de 6.800,00. Ver no local e tratar na CIVIA — Trav. Ouvidor 17 — Loja Tel.: 52-8166. 7858 8

COPACABANA — Aluga-se quarto pequeno mobiliado para moça Cr$ 1.200,00 — 37-9217. 21189 8

PROCURA-SE apartamento com 2 salas, 2 dormitórios e demais dependencias de preferência na Av. Atlantica — Recados 27-0160, apto. 1103. 7840 8

COPACABANA — Em apto. de senhora nortista aluga-se quarto de frente, amplo p. duas pessoas, com ou sem refeições. R. Rodolfo Dantas, 93-1102. 12964 8

COPACABANA — Aluga-se apto. sala com varanda fechada e saleta c. 3 quartos e dependencias à Rua Siqueira Campos 242, ap. 302. Chaves no local. Tratar Rua da Quitanda 47, 3.º andar. Em. Brasileiro Adm. Telef. 22-5827. 29096 8

ALUGA-SE primeira locação os apartamentos 323 - 407 - 409 e 413, todos de frente. Edifício Master, Rua Domingos Ferreira, 125. Ampla sala e quarto conjugados, banheiro completo, cozinha com lugar para geladeira. Chaves com o porteiro ou Sr. Gilberto, das 9 às 12 horas, tratar com Sr. Jorge tel. 23-2587, de manhã e 26-5253, de tarde. 29097 8

ALUGA-SE ótimo apartamento junto a praia, com 2 quartos, 2 salas, etc., tôdas as peças de frente: contrato 2 anos, 7 mil cruzeiros. Domingos Ferreira, 59, apto. 902. 19038 8

COPACABANA — Pôsto 4 — Aluga-se o apto. 601 do magnífico Ed. "Marte", rua Barata Ribeiro 665, prox. Constante Ramos, com amplo salão, 3 grandes quartos, 2 banh. sociais, copa-cozinha e dep. emp., com direito garage. Aluguel Cr$ 8.600,00. Tratar IMOBILIARIA EVEREST LTDA., Av. Rio Branco 81, 12º. Salas 1201 2 — Tel. 23-4214. 12754 8

COPACABANA — Pôsto 6 — Aluga-se no Ed. "Augustus" (Av. Rainha Elisabeth 86 o ap. 802 de frente, com 2 qtos. conjugados, 3 salas, varanda envidraçada, banh. côr, coz. e dep. empregada. Tôdas as peças forradas passadeira lã. Ver no local. Tratar Imobiliária EVEREST Ltda. Av. Rio Branco 81, 12.º, Salas 1.201/02 — Tel. 23-4214. 12753 8

AV. COPACABANA 542, aptos. 802 e 803 — Aluga-se para consultório médico, dentário, atelier ou escritório, no melhor ponto de Copacabana — 1a. locação — Ver com o porteiro e tratar R. S. José 90, sobreloja 202. 24096 8

BAIRRO PEIXOTO — Copacabana — Aluga-se por 3 meses ou mais pequeno apto. com moveis de quarto etc 37-0295 das 9 as 14 hs. 22064 8

QUARTO — Aluga-se em casa de familia. Tratar pelo tel. 37-7496. 20157 8

COPACABANA — Leme - Alugamos apartamento peq. andar alto gr. terraço, quarto, sala, banh. cozinha completo. Tratar na Agencia Anglo-Americana. rua Mexico 148, 8º and. sala 804. Tel. 42-2482. 28082 8

COPACABANA — Alugamos apto. mobiliado, com 2 quartos, sala, jardim inv. e dependencias. Tratar na Agência Anglo-Americana, rua Mexico 148, 8º and. sala 804. Telefone 42-2482. 28078 8

COPACABANA — Alugamos apartamento mob. no Pôsto 6, c/ 2 quartos, 1 sala e dep. Cr$ 7.000. Contrato 6 meses a 1 ano. Tratar na Agência Anglo-Americana. Rua Mexico, 148, 8.º andar, sala 804 — Tel.: 42-2482 28081 8

COPACABANA — Alugamos apto. mobiliado, para 3 meses, com 2 quartos, 1 sala e dep. Tratar na Agência Anglo-Americana. Rua Mexico. 148, 8.º andar, sala 804 — Tel.: 42-2482. 28076 8

COPACABANA — Avenida Atlantica 1212 apto. 301 Mobiliado Alugamos apartamento com hall, sala, 2 quartos, varanda, escritorio, banheiro em cor. cozinha, quarto e WC de empregada e area com tanque Chaves no local. Aluguel Cr$ 12 mil Tratar em Lowndes & Sons Ltda. Av. Presidente Vargas 290 2.º andar — Tel.: .... 43-0905 — Ramal 18. 11625 8

COPACABANA — Av. Prado Júnior 186, apto. 602 — Alugamos apartamento com 2 salas, 3 quartos, sendo um duplo, banheiro completo, copa cozinha, quarto e W.C. de empregada Chaves c/ o zelador. Aluguel: Cr$ 9.000,00. Tratar em Lowndes & Sons, Ltda., Av. Pres. Vargas, 290 2.º andar — Tel.: 43-0905 — R. 18.

COPACABANA — Alugamos apartamento de alto luxo com telef., com 4 quartos, 2 salões, 2 banheiros, 2 quartos empreg. e demais dep. Tratar na AGENCIA ANGLO-AMERICANA, rua México, 148, 8º. andar, sala 804. Tel. 42-2482. 28181 8

AV. ATLANTICA — Alugamos apartamento de alto luxo andar alto, sendo 1 por andar, com 3 quartos, sendo 1 duplo, 2 salas bem amplos, 2 banheiros, copa, cozinha, etc. Tratar e Aluguel-Base Cr$ 20 mil. — Tratar e apanhar as chaves na AGENCIA ANGLO-AMERICANA — Rua México 148 — 8º. andar s. 804. — Tel. 42-2482. 28183 8

Flamengo

APARTAMENTOS acabados de construir, com sala e quarto separados - Aluga-se na Rua Buarque Macedo, 8. Tratar no local. 7696 10

A pessoa de tratamento ALUGA-SE ampla sala de frente com telefone e refeições no melhor edificio da Praia do Flamengo. Fone: 45-5772 13819 10

QUARTO amplo, confortavelmente mobiliado com colchões de molas, banhos quentes, etc., aluga-se na rua Almirante Tamandaré 67, apto. 1002, Flamengo, a um ou dois cavalheiros de tratamento, que trabalhem fora. Pedem-se referências. 18812 10

FLAMENGO — Aluga-se o apartamento 104 a Rua Honorio de Barros n.º 25 quase esquina da Av. Oswaldo Cruz, constando de uma boa sala, 3 quartos, cozinha, dependencias completas de empregada e 2 areas grandes internas. Ver com o porteiro Geraldo e tratar pelo tel.: 23-3724. 7832 10

FLAMENGO — Alugam-se apartamento recem-construidos com ótimo acabamento à rua Esteves Junior n. 52, constando de 2 salas, 3 quartos, 2 banheiros sociais, dependencias de empregada, área de serviço e garage Aluguel Cr$ 7.500,00 — Tratar à rua São José n. 85, 3º andar, salas 313 e 314. 63005 10

FLAMENGO — Junto à praia aluga-se apartamento grande residencial com 4 quartos, 2 salas, hall, 2 banheiros e todas as dependencias Rua Paissandu 92, chaves com o porteiro e tratar com Dr. Ribeiro Av. Nilo Peçanha, 12 sala 907, tel. 22-5801. Aluguel Cr$ 8.000,00 e taxas contrato até 24 meses. 7809 10

FLAMENGO — Aluga-se ou vende-se ap. da Rua Machado de Assis 45, ap. 805, com área de 120m2, c/ saleta, grande sala, 3 grandes quartos, banheiro, cozinha, quarto e banheiro de empregada e área com tanque de mármore. Preço Cr$ 1.000.000,00 com 30% de entrada, resto em 10 anos; aluguel 6.300. Chaves com o porteiro. Tel. 46-9658. 21166 10

ALUGA-SE apartamento, sala, dois quartos, demais dependencias no Flamengo. R. Senador Vergueiro 26, apto. 201. 18916 10

FLAMENGO — Aluga-se excelente ap. mobiliado, c/ tapetes, geladeira e tel., à Rua Senador Vergueiro 154, de grande vest., 2 salas, 3 quartos, varanda, 2 bans. sociais em cor, copa, cozinha, área c/ tanque, 2 qts. e banheiro de empreg. Alug.: 13 mil. - Tratar na CIVIA, Trav. Ouvidor, 17-loja. Tel. 52-8166. 7854 10

FLAMENGO — Aluga-se o ap. 33 da R. Machado de Assis, 36 (mobiliado), de sala-qto., banheiro e cozinha. Alug.: 3.800,00. Tratar na CIVIA, Trav. Ouvidor 17-loja. Telefone 52-8166. 7849 10

FLAMENGO — Aluga-se ótimo ap. à Rua Barão do Flamengo 35, de sala, vest., varanda, 3 quartos, banheiro, cozinha, área c/ tanque, dep. p/ empr. e garagem. Alug.: ba-se: 6.500,00. Ver c/ o port. o ap. 820 e tratar na CIVIA. Trav. Ouvidor 17-loja. Tel. 52-8166. 7875 10

PRAIA DO FLAMENGO — Aluga-se fino apto. em edifício de luxo composto de: entrada, 2. salas, j. de inverno, todo atapetado, com cortinas e pintado a óleo, 3 quartos, banheiro vários armários embutidos, espaçosa cozinha, dependências e garage. — Tratar pelo tel.: 25-3876. 29057 10

AV. RUI BARBOSA — Alugamos apt. de alto luxo mobil. c/ bonita vista com telef. gelad., com 3 quartos, 3 salas e demais deps. Tratar na Agencia Anglo Americana, rua Mexico n. 148, 8º and. sala 804. Tel. 42-2482. 17580 10

FLAMENGO — Em primeira locação alugamos magnifico apartamento em edificio estilo moderno, à Praia do Flamengo 98, apto. 201, esquina da Rua Ferreira Viana, composto de 2 salas conjugadas, 3 quartos, sendo um com armario, varanda, 3 banheiros sociais, cozinha com armarios, quarto e wc de empregada e área com tanque e garage. Aluguel Cr$ .... 9.500,00. Chaves com o zelador no local. Tratar com Lowndes & Sons Ltda. Av. Pres. Vargas 290, 2º and. Telefones 43-9084 ou 43-0905. R. 18. 832 10

Gávea

ALUGAM-SE — A rua João Borges, 37, confortáveis apartamentos com duas salas, três quartos, 2 banheiros e demais dependências. Além de espaçosa garagem. Aluguel: Cr$ ..... 13.000,00. Administradora Duvivier, S.A. Rua Alvaro Alvim, 31 - 8º and. 13713 11

GAVEA — Alugam-se apartamentos em frente à nova Universidade Católica, à Rua Duque Estrada 57, apartamentos 104 e 404, com sala dupla ex. quarto, banheiro completo, área com tanque e cozinha. Tratar em Atlas Administradora Limitada à Rua da Quitanda 3, 6º and. Tel. 42-6945. Chaves no local. Ver das 9 às 11.30. 13823 11

Ipanema

IPANEMA — A senhor de responsabilidade e fino trato aluga-se ótimo quarto mobiliado. Unico inquilino. — Ambiente familiar. Exige-se referencias. Tel.: 27-7056. 22072 12

IPANEMA — Aluga-se primeira locação excelente apartamento com grande sala, 3 quartos, armários embutidos, dependencias empregados. Não falta água. Rua Prudente de Moraes, 782, apartamento 202. Chaves no local com o porteiro sr. David ou telefone: 27-5536. 18707 12

IPANEMA — Aluga-se, ou vende-se, apartamento de saleta, cozinha, banheiro e quarto, rua Visconde de Pirajá 463. Tratar 47-2063. 13793 12

IPANEMA — Aluga-se um apartamento de frente no edificio à Avenida Henrique Dumont 118, de uma sala, três quartos, banheiro completo, cozinha e dependencias para criados. Chaves no mesmo edificio apartamento 401. 7837 12

IPANEMA — Aluga-se em quarto mobiliado para um cavalheiro de fino trato próximo a praia — Tel. 27-7405. 22045 12

LOJA — Ipanema — Aluga-se uma loja na Rua Visconde de Pirajá 511-A, com 196 m2. — Tratar Rua Barata Ribeiro n.º 7-C, telefone 45-9013 ou 27-8655 — Sr. Erich. 20169 12

ALUGA-SE ótimo apartamento com quartos conjugados e sala conjugada, peças grandes e claras, perto da Praia do Arpoador, à Rua Gomes Carneiro 60 - 304. 20161 12

IPANEMA — Aluga-se à rua Nascimento Silva 364, grande residencia para familia de alto tratamento. Aluguel 15.000,00. 20172 12

IPANEMA — Alugamos apto. mobiliado com vista para o mar com 3 quartos, sala dupla, jardim inv. e dep. cr$ 10.000 — Tratar na Agência Anglo-Americana Rua México 148 — 8.º andar s. 804 — Tel. 42-2482. 28054 12

IPANEMA — AV. VIEIRA SOUTO 424 — Alugamos casa com 2 pavimentos, tendo no terreo: 2 salas, banheiro e cozinha e no segundo pavimento: 4 quartos, banheiro e dependencias de empregada. Chaves no local com o vigia. Aluguel Cr$ 15 mil. Tratar em LOWNDES & SONS LTDA. Av. Pres. Vargas, 290, 2º. andar. Tel. 43-0905. Ramal 18. 7870 12

Laranjeiras

ALUGA-SE em casa de pequena familia de todo respeito a um moço nas mesmas condições um bonito quarto de frente. Tem muita água. Rua Alvaro Chaves, 6, apto. 402. Laranjeiras. 13865 16

ALUGA belo apto., sala, 3 qts., 2 banheiros, box, em côres, dep. emp., tudo amplo, muita água, a quem ficar sala jacarandá, quarto moça, sucupira, colchão molas, cortinas, passadeira lã, tudo 25.000. Aluguel 6.200,00. Rua Pereira da Silva 164 apto. 101 — Laranjeiras. Procurar porteiro. 18874 16

Leblon

LEBLON — Aluga-se o apartamento n. 401, de frente, do predio com elevador à Avenida Rodrigues Otávio n. 265 (continuação da Av. Visconde de Albuquerque), com sala, 3 quartos, varanda envidraçada, banheiro de cor, cozinha, área azulejada e dependencias de empregada. Visitavel de 7 às 11 e 13 às 17 horas. Chaves com o zelador. Tratar com o proprietário pelos tels. 25-0515 e 22-5623 62361 17

LEBLON — Aluga-se apartamento na praia - Avenida Delfim Moreira - 2 quartos, living varanda envidraçada hall, banheiro, copa, cozinha, dependencias de empregado. Garage - Todo atapetado. Telefonar para Lia no 43-0710. 28173 17

RUA CUPERTINO DURÃO 97 — Em edificio de linhas modernas, primeira locação, aluga-se ultimo apto., c sala, 3 quartos, banh., cozinha, dep. empregada, area serviço. Cr$ 6.000,00 — Pode ser visitado. Administradora Nacional - Av. Pres. Ant. Carlos 615, 2º pav. Tel. 42-1314. 28195 17

APTO. 302 de frente, sala, 2 quartos, dependencias completas e q. empregada. Rua Alm. Guilhem antiga Dom Pedrito 391. Tel. 25-4259. Aluguel 4.200 e taxas cerca 120. 12959 17

LEBLON — Alugam-se excelentes aps. de frente à Rua Igarapava 75, de varanda, saleta, 2 salas, 3 qts., cozinha, banheiro, área c. tanque, dep. p empr. e vg. na garagem. Base: 8.000,00. Ver os aps. 102, 202 e 401 e tratar na CIVIA. Trav. Ouvidor 17-loja. Tel. 52-8166. 7856 17

Rio Comprido

RIO COMPRIDO — Aluga-se uma casa de dois pavimentos, à rua Aureliano Portugal, 390, com três quartos, duas salas, banheiro completo; cozinha, copa, quarto empregada, banheiro, garage e pequeno jardim. Trata-se na mesma rua n. 372. Não se informa pelo telefone. 11978 22

Santa Teresa

ALUGA-SE — Grande casa mobiliada para familia de tratamento, em centro de jardim, à Rua Almirante Alexandrino, 369, chaves no 359. 13777 23

SANTA TEREZA — Bairro A Equitativa — Alugam-se, na Rua Almte. Alexandrino, 976, Lojas e apartamentos de sala e 2 quartos e sala e 3 quartos, além das demias dependencias; construidas em terreno sólido, com tôdas as peças com iluminação direta, em local ajardinado e arborizado, com magnifica vista e clima de montanha, servidos por Plano Inclinado, além de rua para acesso de veiculos, e dispondo de núcleo comercial próprio. Tratar à Travessa do Ouvidor 22, 4.º andar, das 12 às 17 horas. 12762 23

RUA JOAQUIM MURTINHO 756 — Apto. 203 — Aluga-se em primeira locação apartamento de luxo com ampla sala, saleta, 3 quartos, cozinha, banheiro completo em cor com box, armarios embutidos todas as peças c/ sancas de fino gosto, janelas com persianas, lustre e dependencia para empregada. Aluguel Cr$ 6.500,00 — Chaves com o porteiro de edificio — Informações com o proprietario. Tel.: 26-3543. 18894 23

SANTA TERESA — Aluga-se o ap. 301 da Rua Pref. João Felipe 224, comp. de sala, saleta, 3 arm. embutidos, 2 qts., banheiro, cozinha, dep. p. empreg. área c/ tanque e garagem. Alug.: 4.300,00. Chaves no ap. 101. Tratar na CIVIA. Trav. Ouvidor 17-loja. Tel. 52-8166. 7850 23

São Cristóvão

APARTAMENTOS em São Cristóvão — Aluga-se com todo o conforto a rua Lopes Trovão 90, a 10 metros de mercadinho, escola, piscina e posto medico. Aluguel Cr$ 4.300,00. Tratar no local com o proprietario. 7749 24

ALUGA-SE ótimo prédio com jardim de inverno, duas salas, três quartos e demais dependencias, à Avenida Pasteur, 395, perto da Praia Vermelha. Tratar no local. 13787 24

SÃO CRISTÓVÃO — Mercadinho — Alugam-se ótimos boxes, em 1.ª locação, sem luvas, servindo para qualquer ramo comercial. Aluguel a partir de 3 mil cruzeiros. Ver à rua São Cristóvão, 1118, tratar à rua da Assembléia, 104 Sala 904. Tel. 22-5814. Pedro da Silveira. 28186 24

Tijuca

TIJUCA — Alugam-se por Cr$ 3 mil cada, os apartamentos 611 e 711, com saleta, sala e banheiro completo, à rua Conde de Bonfim número 422. Edificio Novo. Chaves com o porteiro. Tratar pelo telefone 28-8824.

Subúrbios da Central

ATENÇÃO — ANCHIETA — Aluga-se ótimas lojinhas em rua asfaltada e em frente à estação por 1.200 e 2.000 cruzeiros, sem luvas. Chaves no local à Estrada Nazareth, 2.630, casa VIII, com Dona Zilda e tratar Ouvidor 69-A, sala 23. 7746 29

ENGENHO DE DENTRO — Rua Frei Henrique 332 (lado da Av. Suburbana 7.870) - Apto. 102 c/ sala, 2 quartos, banh. completo, cozinha c/ fogão a gás, quintal. Cr$ 2.800,00. - Pode ser visitado. Administradora Nacional. Av. Pres. Ant. Carlos 615, 2º pav. Tel. 42-1314. 28199 29

VILA VALQUEIRE — ALUGA-SE — Aluga-se à Rua Boiacá n. 176, otimo apartamento de n. 102 constando de 2 quartos — Sala — cozinha — banheiro e uma pequena Area tratar pelos telefones 22-3111 e 42-2212 com o sr. José Eduardo. 24106 29

Sub. da Leopoldina

AV. BRASIL — PENHA — Aluga-se ótimo galpão com 5,30 de pé direito, de esquina, bastante claro, com sobreloja e 3 sanitários completos, tendo 260 metros quadrados mais a sobreloja com 50 metros quadrados. Portas de aço para entrada de veiculos. Ocupação imediata. Local: Rua Bernardo de Figueiredo, 75, transversal de Lobo Junior e tratar com proprietário, Rua Ouvidor, 69-A, sala 23. 7747 30

Niterói

ICARAI — Aluga-se por 3 meses ou mais apartamento mobiliado, perto da praia, andar alto, composto de 2 salas, 3 quartos e dependencias completas. Aluguel de Cr$ 5.000,00. Ver e tratar à Rua Joaquim Tavora n. 101, apto. 1104. 18912 33

Petrópolis

ITAIPAVA — Aluga-se por 2 meses a mais pequena casa mobiliada todo conforto, perto de piscina natural. Preço 25 contos, para o verão "Oltenia". Estrada Manga Larga, frente estrada Teresopolis. 18717 35

PETROPOLIS — Aluga-se por 2 meses (fevereiro e março) confortável residência, tôda mobiliada com geladeira, fogão ultragaz, telefone e garage, à Avenida Piabanha, 831. Preço Cr$ 55 mil. Ver e tratar no local. Tel. 3203 — ou no Rio de Janeiro. Tel. 26-2700. 11956 35

HOTEL QUITANDINHA — Aluga-se magnifico apartamento durante o mêz de fevereiro. Tratar pelos tels. 22-2607 à noite: 45-8700. 7670 35

PETRÓPOLIS — Hotel Quitandinha — Aluga-se apartamento externo, mobiliado com linda vista, preço razoável. Fones 25-2568 e 45-8940. 15213 35

Teresópolis

ALUGA-SE casa no Alto de Teresopolis na rua Sebastião Lacerda 816 — Tratar no T. 4048, Petropolis 18896 36

TERESÓPOLIS — Alto — Aluga-se ótima casa, mobiliada, à rua Mucuri, n.º 415, pelo prazo de 15 de fevereiro a 15 de março e preço Cr$ 7.000,00. Informações com Abel Guedes Pereira. Telefone 42-2724 — Rio. 12996 36

EDIFICIO CAPITAL
Rua Almirante Barroso 6

Alugam-se pequenas salas em prédio recem construido, ótimamente localizado, com banheiro independente. Ver no local com o porteiro e tratar pelo Telefone 23-4313 com o Sr. CARLOS. — Salas 1006/1007.

APARTAMENTOS -- INATIVOS

Se o sr. se apresentou e quer viver com confôrto e economia numa nova cidade que surge em maravilhoso clima, alt. 530m, com ônibus direto, a 2 h. do Rio, alugue, por Cr$ 1.000, um espaçoso apartamento de sala, 2 qts., ban., coz. tanque, em Sacra Familia, à rua Pref. Cornélio, junto ao Cine Teatro. Chaves no bar. Tel. 42-5986, Rio. 24073 38

PRECISA-SE URGENTE

Uma residência vasia ou parcial, mob. para alugar c. tel., c. 2 ou 3 qts. salas e dep. com jardim, garage, na Gávea pequena, Tijuca perto da Usina, Cosme Velho, Av Niemeyer, Jardim Botânico. Tratar na AGENCIA ANGLO-AMERICANA, rua México, 148 8º. and. s. 804. Tel. 42-2482.

GARAGE

Alugam-se vagas. — Rua Sen. Vergueiro, 138, e Rainha Elisabeth, 540. T.: 25-4259. 12965 38

FIM DE SEMANA — FÉRIAS CARNAVAL

Aluga-se ótimo apartamento ainda não habitado, construido sôbre o mar, magnífica praia para banhos, vista deslumbrante, proprio para casal. — Ver e tratar: Praia do Axixá, Itacurucá. Tem entrada para automovel. — Tratar pelo Telefone 25-1037, ou no local, com o Sr. José Pires. (Zequinha). 7859 38

COPACABANA

Aluga-se o apartamento 810, do Edifício à Av. Nossa Senhora de Copacabana n.º 113/115 com quarto, sala conjugados, armário embutido, banheiro completo, cozinha com fogão e armário e saleta. Ver no local, pedindo as chaves ao porteiro, e tratar à Rua Teófilo Otoni n.º 117 3.º andar.

LOJA NO CENTRO

Rua Sacadura Cabral, 215 — Aceitam-se proposta para locação de uma loja com 100 m2. Visitas das 14 às 17 horas — Tratar pelo telefone 52-1236. 28191 38

PROCURA-SE APARTAMENTO

com 2 salas, 2 dormitórios e demais dependências e outro apartamento maior — preferência Av. Atlântica — Recados 27-0160 — Apt.º 1.103. 7839 38

LOJA NO CENTRO

Em rua de movimento, no centro, aluga-se uma de esquina. Telefone 52-2131, com Alvaro Campos 18914 38

LOJA -- AV. COPACABANA

Aluga-se ótima loja à Av. Copacabana n. 1344-B Tratar com o porteiro 20164 38

CARNAVAL

LOJA NO CENTRO

Aluga-se para o arnaval, grande loja. Telefone 52-2132 — Sr. Ribeiro. 18915 38

CASA EM MIGUEL PEREIRA — (CARNAVAL)

Aluga-se por 2 ou mais meses, casa com 3 quartos, sala e demais dependências, em centro de grande terreno, com campo de volibol, horta, etc. Muito sossêgo, água encanada e luz. Tôda mobilada e com pertences de cozinha, etc. Tratar com Navarro pelo fone 57-2506 18808 38

PROCURA-SE

escritório com 2 salas, de preferência com telefone — Recados 27-0160 — Apt.º 1.103. 7838 38

LARANJEIRAS -- CASAS

Vendo ótimas, à Rua das Laranjeiras, 443 — casas I — III e VI, com 2 quartos, 1 sala, cozinha, banheiro, instalações de gás, área e jardim. Preços 450 e 420 mil cruzeiros — 50% financiados pela Tabela Price a longo prazo — Ver no local — Tratar à Rua da Assembléia, 104 — Sala 904 — Telefone 22-5814 — PEDRO DA SILVEIRA. 28188 38

ALUGA-SE

Para escritório de firma de alto conceito, um andar com aproximadamente 430 m2, no Edifício Bancid, à Av. Presidente Vargas, 309, vizinho à Praça Pio X. Aluguel mensal de Cr$ 65.000,00 mais despesas de condominio e ar condicionado a combinar. Tratar com o sr. Osmar pelo telefone 43-2994. 18698 38

MAGNÍFICA LOJA

CENTRO

Aluga-se uma magnífica loja, com 260 metros quadrados, à Avenida Gomes Freire n.º 559 — Ver e tratar no local. 6787 38

BOTAFOGO

Aluga-se o confortável apartamento 301, no 3.º pavimento, à Rua Paulino Fernandes, 18, com dois bons quartos, grande sala de estar, copa, cozinha, área de serviço, com tanque, quarto e banheiro para empregada — garagem individual — frente de rua com porta de correr. Contrato de dois anos, com fiador ou depósito — Cr$ 5,500,00. As chaves se acham no apart. 101, por obséquio. Tratar à Rua México n. 111 - 12.º andar — sr. Cunha. 18710 38

Móveis e Decorações

VENDE-SE mobilia de sucupira (clara) — armario de 3 corpos com gavetões e puxadores dourados em estilo, 2 mezinhas de cabeceira, comoda, com 3 gavetões e 2 pequenas e uma mesa consôlo própria para penteadeira. Preço: Cr$ 10.000,00. Tratar à rua Copacabana n.º 860, apto. 701. Tel. 57-8697. 20159 83

VENDE-SE por motivo de mudança, 1 mobilia de casal, constando de: 1 cama, 1 armário, 1 penteadeira, 2 mesas de cabeceira, 1 cômoda com gavetas, etc. por 25.000,00 em jacarandá, toda trabalhada, 1 consolo antigo. por 6.000,00, 1 oratório antigo por 8.000,00. 1 tapete verde de Sta. Helena, estado de novo, por 28.000, 3x4. Cortinas, mezinhas. Tel. para 47-4748 marcando hora para ver. 991 83

VENDE-SE uma mobilia de quarto para moça, com guarda roupa, cama e penteadeira com tampo de espelho. Preço 5.000 cruzeiros. Separadamente, uma cama de casal. Tel.: 47-3964. 7722 83

SALA JANTAR — Buffet com cristaleira ao centro, mesa e cadeiras, tudo por Cr$ 2.500,00. Rua Silveira Martins, 60-terreo — Catete. 28083 83

SALA DE JANTAR COLONIAL, vende-se, em perfeito estado, por motivo de viagem. Preço Cr$ 15.000,00. Av. Copacabana, 748. Falar com sr. Costa. 19058 83

GRUPO estofado em veludo frances 2 poltronas em lindas cores diferentes 1 sofá de 4 lugares custou 70.000 por 32.000. Ver Av. Atlantica 3150 apto. 101 perto do Cine Roxi. 6516 83

MÓVEIS DE OCASIÃO — Pessoa que se retira, vende vários móveis avulsos por menos de metade do preço. Ver na Rua Jardim Botânico, 464, apto. 201 — Tel. 26-1256. 6903 83

ESPELHOS LUIZ XVI, dourado a ouro, fôlha oval com 1.15 x 0.75 e quadrado, quadros, cômoda 42 gavetas Don João V, mesa redonda, fabricação "Lamas", tampo grosso cristal, med. 1,10 de diâmetro. Rua Silveira Martins, 60-térreo — Catete. 28084 83

MOVEIS. GRANDE OPORTUNIDADE! Vende-se urgente 1 dormitório rústico de 6 peças G. vestido tendo cortinas no centro por 6.700 e uma sala do mesmo estilo e 10 peças cadeiras c. assento de couro, Cr$ 6.300 não perca essa rara oportunidade e venha ver e tratar à Estrada do Retiro 160, em Bangu. 13612 83

MOBILIA DE QUARTO — Pessoa que se retira vende moveis de quarto casal e uma estante. Ver somente a parte da manhã até às 8.30 horas e à noite depois das 20.30 horas Rua Domingos Ferreira 63 apto. 1005 — Copacabana. 20135 83

VENDE-SE motivo mudança urgente 1 sala de jantar e 1 dormitorio D. João V. 2 chipandale. Poltronas sofá, quadros tudo que guarnece um rico apartamento. Tel.: 37-0549. 21131 83

VENDE-SE por preços de ocasião estante de livros e armário de material de aço, sofá e duas cadeiras estofadas de braços, tapete 3x4, verde, duas cadeiras giratórias de metal, almofadas de borracha, excelente cofre Fichet, diversos instrumentos de engenharia. Rua Buenos Aires 68, 4º andar. 12954 83

VENDE-SE uma mobilia de quarto p/ casal, pau marfim, chipandelle, nova. Preço de ocasião. Av. Beira Mar 406 — Ap. 806. 7728 83

DORMITORIO em pau marfim, imperial, uma penteadeira com espelho espetacular, todo em cristal francês 1.50 x 1.80. Custou 120.000,00 Vendo urgente motivo de viagem por 70.000,00. Ver Av. Atlântica 3150 — Apto. 101, perto do Cine Roxi. 6517 83

ESTOFADOS

Aceitam-se quaisquer encomendas de grupos modernos e clássicos. Também reforma-se qualquer tipo de grupo. Tratar na Tapeçaria Progresso, à Praça 11 de Junho, 147.

Tel.: 43-1749. 12085 83

Transferencia de Residencia

Vende-se mobilia de quarto de casal, Leandro Martins, estilo inglês, demais moveis. Ver e tratar à Rua Batista Ribeiro n.º 590, — de 2 hs. em diante. 7831 83

LAQUEAÇÃO de MÓVEIS

a domicilio, em qualquer côr, à pistola e a pincel e patinado. Sr. Francisco — Tel. 57-1522. Avenida Copacabana n. 583. Sala 704. 22058 83

ESTOFADOR

Executa qualquer serviço do ramo, com garantia e perfeição. A domicílio ou na oficina. Reforma em geral. Orçamento sem competidor. Vilas Boas. Tel. 26-2588. 29128 83

ANIMAIS

Atenção Srs. Criadores

Vende-se Porcos de Raça Alemã legitima de olhos azuis, sendo 1 porcas grandes já enxertadas com reprodutor e 31 medios, alcançando até 450 quilos. Favor telefonar para 45-7742, sr. Pampolha, das 10 horas em diante. 28125 83

COMO APREDER A DANÇAR

6.ª EDIÇÃO AMPLIADA

Facilitando damas e cavalheiros aprenderem em suas casas, mambo, rumba, bolero, guaracha, swing, fox, tango, valsa, samba, baião, chôro e marcha, pelo prof. GINO FORNACIARI, pedido pelo Reembôlso Postal, Cr$ 55,00. Caixa Postal 649, São Paulo, aulas Av. da Liberdade n. 120, São Paulo. A venda nas livrarias do Rio. (97810)

CINEAC

apresenta hoje no seu PROGRAMA VARIADO REPORTAGEM DETALHADA sobre a VISITA de JUSCELINO KUBITSCHEK à ESPANHA e o CINE-JORNAL VARIEDADES NA TELA nr. 172 uma Produção da VITORIA FILMES Ltda.

64723

ROUPAS USADAS

COMPRO A DOMICILIO
Pago por um terno
Cr$ 1.000,00
Telefone: 22-5568

16003

Teatro Dulcina – Tel.: 32-5817 – Refrigerado

FÓRMICA

FORMIPLAC — Técnicos especializados em colocação de fórmica, paredes, mesas, etc. Aceitam-se qualquer serviço a domicílio. Chapas FORMIPLAC em côres, pretas-e-branca — e outras lisas e desenhadas — MOVARTE — Rua Rodolfo Dantas, 40-D — Galeria Duvivier — Copacabana 3179

"VERÃO NO ARCOZELO PÁLACE HOTEL

Hospede-se no Arcozelo Palace Hotel, confôrto absoluto e ótimo clima. O hotel que será transformado num grandioso internato para o sexo masculino (primário, admissão e ginasial), funcionará até 15 de fevereiro p. v. Informações e reservas para CARNAVAL pelos telefones 32-1597 e 32-0461 ou escritório à Rua México n. 21 - 3.º andar. 62028

LIVROS USADOS

Compramos pelos melhores preços, bibliotecas e livros. Rua Rosário 137. Tels.: 52-7719 e 52-9534. (80711)

COLCHÕES

Reforma e faz novo a domicílio, de crina, cabelo, cearina e cortiça. — Telefone: 26-5529 — MARTINHO. 7398

Compra-se tudo

ROUPAS USADAS

Máquinas de costura, de escrever, rádios, geladeiras, enceradeiras, ventiladores, cristais, porcelanas e tudo que represente valor. Paga-se bem. Telefone: 43-9232.

COMPRA-SE TUDO

Geladeiras, pianos, móveis, objetos de arte e outros, máquinas, televisão, casas completas, automóveis, prédios etc Tel. 48-1901 — MELLO 22066

TERNOS USADOS

COMPRO A DOMICILIO
Pago por um terno
Até
Cr$ 1.000,00
Telefone: 22-0423 6713

MÁQUINA RUF-STANDARD

Compra-se uma usada, bem conservada, que esteja em perfeito estado de funcionamento — Propostas para Caixa Postal, 366 — Rio de Janeiro. 28138

CLUBE CAIÇARAS

Compro um título dêste clube facilitado, para meu uso, Sr Reis, telefone: 27-6041. 6827

SMOKINGS — ALUGAM-SE

Alugam-se Smokings, Casacas, Fraques, Summiers e Roupas de Casamento. Rua do Lavradio, 13-loj. — Telefone: 22-5568. 7659

HOJE ÀS 21 HORAS AMANHÃ E DOMINGO: ÚLTIMOS DOIS DIAS — Bilhetes à venda

28 MESES DE CAMPANHA — Os Melhores de Copacabana

COOPERE COM O COMÉRCIO, COMPRE NO SEU BAIRRO — CCC

INSC.: KAUFFMAN 27-7351

DEUS LHE DÊ em dôbro, tudo que nos desejar — ESTAS SÃO Casas de Amigos

KRAUSE — FUNDADA EM 1868 — MARCA REGIST.
JOIAS — A Tradição do Comércio no Brasil — 1868 — Avenida Copacabana, 710-A Tel. 37-8511 — Em homenagem a esta Campanha: 10% de DESCONTO

O DEPÓSITO DE SUAS ECONOMIAS NO **BANCO DE CRÉDITO REAL DE MINAS GERAIS S.A.** representa a sua segurança no presente e tranqüilidade no futuro. 122 DEPARTAMENTOS em todo o BRASIL — Fundado em 22 de agôsto de 1889. AGÊNCIA DE COPACABANA — Avenida Copacabana 698-A

LEGERSI — MODAS INFANTIS — Av. Copacabana, 1083-A

Luxor Hotel — HERCULES RIBAS — Av. Atlântica, 2554 Tel.: 57-1940 — 5% — Endereço telegráfico Luxor hotel

Copacabana — Borrachas — PLASTICOS — GALOCHAS — CAPAS — ARTIGOS ESPORTIVOS, etc. — RUA XAVIER DA SILVEIRA, 23 — 5% de desconto

BAR **MINUANO** — Av. Copacabana, 245-D

BAZAR 21 — A primeira Loja da Zona Sul em arrematados de LEILÕES da ALFÂNDEGA — RUA MIGUEL LEMOS, 21-B

Montclair — MODAS — Aberto Até 21 horas — 10% — Rua Raimundo Corrêa, 27-A — O ATELIER DA MULHER ELEGANTE

Dr. AKSTEIN — HIPNOSE MÉDICA — 37-9071 e 57-7911

PÔSTO TEXACO — AV. ATLÂNTICA — Tel. 27-2178 — RIVERO E SILVA — AV. ATLÂNTICA, esq. de Sá Ferreira

GAÚCHO CABELEIREIRO — Salão MON REVE — Tel. 37-4646 — RODOLFO DANTAS, 89

CONFEITARIA **COLOMBO** — TRADIÇÃO a serviço da ELITE — Tel. 57-8951 (Escritório) — Salão de chá — 57-8960. — Av. Copacabana 890

Cantina Capri — RUA DUVIVIER, 21 — TEL. 57-1259 — ESPECIALIDADE: COZINHA ITALIANA

CLINICA DENTÁRIA **Dr. H. ROSENBAUM** — Raios X — Prótese e Cirurgia — Praça Demétrio Ribeiro, 103, apto. 101 — Tel. 37-3215 — Com Departamento Especializado para Crianças

Às quintas-feiras, aberto até às 22 horas — 5% de desconto. **Lumière** — Abat-Jours e Adornos — MODELOS EXCLUSIVOS — Telefone: 27-1187 — Av. Copacabana, 980

A FLORA PRESIDENTE — Direção de MARIO KILSON E FILHOS — Flôres Naturais — Confecções — Chácaras próprias em Barbacena — AV. PRADO JUNIOR 135-B — Tel. 57-2926

GALERIA TODAMÚSICA — Instrumentos e Músicas impressas — Av. Copacabana, 959-G — Tel. 26-5923 (Galeria Real)

Agace novidades — Artigos para presentes — Tels. 47-3664 · 47-4828 — Av Copacabana, 921

CURSO DE DECORAÇÃO DO LAR — DIPLOMA EM 4 MESES — Raimundo Corrêa, 27/101 — Tel.: 57-2362 — JOANA D'ARC PAIVA THEOPHILO (Decoradora - Pintora)

HOMEOPATIA DE FARIA — Tel. 37-8533 — Remédios de Confiança. AV. COPACABANA, 710

MERCEARIA PRIMAVERA — Líquidos e Comestíveis (5%) — Rua Figueiredo Magalhães, 6-A

FARMÁCIA SÃO THOMÉ pequenina, mas RESOLVE!!! — Direção de A. RESSURREIÇÃO SILVA — Tel. 57-8823 — BARATA RIBEIRO, 698-C 10%

Guardamóveis Copacabana Tel. 37-3333

Molduras "MONTMARTRE" — JORGE — Av. Copacabana, 1142 — Tel. 47-4645 — 10%

Eva-CHOCOLATES — BONBONS DE Fabricação Própria — Testing-Service, aniversários, casamentos, Buffet. — Av. Copacabana 1059 — Tel. 27-6828 — 5%

SEIGNEUR 5% — Artigos Finos para Homens — Tel. 37-6920 — Leido — Av. Copacabana, 198-A

DESIRÉE — 10% — NOVIDADES EM TECIDOS FINOS — Av. Copacabana, 664-B

DOCES SAVARIA — Aires Saldanha, 104 - Pôsto 5

Raymundo & Ovídio — ALFAIATES — Barata Ribeiro, 344, Tel. 57-8307

Enxugador IDEAL Tel. 37-0110 — SUSPENSO AO TETO POR CORDAS E CARRETILHAS

CONFIE À **SERZIDEIRA** o conserto de sua roupa e de seu calçado. Basta telefonar para 37-8484 e SERZIDEIRA apanhará em sua casa. 10%

CURSO TONELEROS — AV. PRINCESA ISABEL, 68 — TEL.: 57-0933

BAZAR PETRÓPOLIS — BRINQUEDOS — AV. COPACABANA, 830

CASA NORMANDIE — Carnes - Aves - Laticínios e Frios — Gustavo Sampaio, 876-B

CHAPÉUS E BIJOUTERIAS — RUA RONALD DE CARVALHO, 55-A LIDO — 5% — Telefone 37-0246

ABERTA ATÉ ÀS 22 HORAS — **LOJA BAMBI** — MÓVEIS INFANTIS E RESIDENCIAIS — Av. N. S. de Copacabana, 1302-B — TELEFONE 27-1681 — 5%

PAPELARIA IRACEMA — TODO MATERIAL ESCOLAR — Tel. 27-4363 — AV. COPACABANA, 986-A

Troca de colarinho — E PUNHOS, CAMISAS SOB MEDIDA — Francisco Sá, 32 - sala 201 — Esquina da Av. Copacabana

ARTES GRÁFICAS A. CHAVES — 10% 10% — Tel.: 37-9577 — 735 - AV. COPACABANA

BÔLSAS CHARLES — 5% — Av. Copacabana 339 - Loja C

CASA LAURENTINO — BOMBEIROS-ELETRICISTAS — Av. Copacabana, 1138 - sala 2 — Telefone: 47-2872 — 10%

DIRETOR
M. PAULO FILHO
Avenida Gomes Freire, 471

REDATOR-CHEFE
ANTONIO CALLADO

Correio da Manhã

2º Caderno — Rio de Janeiro, Sexta-feira, 3 de Fevereiro de 1956

SUPERINTENDENTE
JOSÉ V. PORTINHO
N. 19.283 — ANO LV

GERENTE
ALINIO DE SALLES

TEJO E ORLOFF PROMETEM UM FINAL DE SENSAÇÃO

No último encontro terminaram separados por meia cabeça – O aumento da distância parece favorecer o filho de Rio Tinto – Diaz e Tinoco não admitem a derrota – First Boy e Regalo, outro "match" aguardado com interêsse – Os programas – Montarias oficiais – "Forfaits"

No terceiro páreo de amanhã está sendo aguardado um match extra entre Tejo e Orloff que decidiram o segundo lugar no 'ôlho mecânico', há duas semanas, numa carreira vencida por Hayo.

Naquela ocasião, Orloff teve um percurso extremamente desfavorável, desde o pulo até a chegada e ainda assim veio a perder nos últimos galões. Enquanto isso, Tejo correu acomodado e se limitou a fazer uma partida sêca, só não ganhando talvez porque seu jóquei iniciou a atropelada tarde demais.

No páreo de amanhã surge um elemento novo em relação à carreira anterior: a distância aumentou, o que vem provàvelmente favorecer o Tejo, embora não se possa dizer que o outro tenha perdido muito a chance. Na verdade, quer nos parecer que em 1.500 metros Orloff estaria mais à vontade assim como 1.800, distância de amanhã, favorecem mais as características de atropelador do seu adversário.

Falando com Diaz e Jobel Tinoco, pilotos dos dois cavalos, tivemos a impressão de que o páreo será muito duro, uma vez que ambos os jóqueis não admitem a derrota. Diaz, por exemplo, argumenta com os sérios percalços que sofreu na outra corrida, para concluir que Orloff agora é o provável vencedor. E Jobel acha que, se quase ganhou com menos trezentos metros, não há razão para não ver o páreo com bastante otimismo.

Um outro encontro que desperta atenção na reunião de amanhã é o do sétimo páreo, entre Regalo e First Boy. O primeiro vem de perder em cima do espelho para Cunhambebe, depois de uma luta suicida com Benguarda. E First Boy foi quarto nesse mesmo páreo, em corrida desfavorável. Além disso melhorou muito a partir de então o filho de Heliaco.

A seguir, apresentamos os programas para as próximas reuniões, com as montarias oficiais e os forfaits já declarados.

CORRIDA DE DOMINGO

1º páreo — às 14,10 horas — 1.400 metros — Cr$ 65.000,00 — 19.500,00 — 9.750,00 — 5.000,00.

		Ks.
1	1 Paulin, A. Marçal	55
2	2 El Bacan, M. Silva	55
3	3 Sir Toby, E. Castillo	55
	4 Montanero, A. G. Silva	55
4	5 Histórico, G. Almeida	55
	6 Brazenface, A. Neri	55

2º páreo — às 15,05 horas — 1.300 metros — Cr$ 60.000,00 — 18.000,00 — 9.000,00 — 5.000,00.

		Ks.
1	1 Bomarsol, O. Fernandes	56
2	2 Quimbar, O. Ullôa	56
3	3 Kenny, L. Diaz	56
	4 Dourando, E. Castillo	56
4	5 Blue Hunter, J. Portilho	56
	6 Haralem, L. Lins	56

3º páreo — às 15,30 horas — 1.600 metros — Cr$ 60.000,00 — 18.000,00 — 9.000,00 — 5.000,00.

		Ks.
1	1 Fairy Tale, L. Diaz	56
2	2 Suely, A. G. Silva	56
	3 Habilla, S. Barbosa	56
3	4 Sans Gêne, W. Andrade	56
	5 Ginetta, J. Barros	56
4	6 H. Branca, O. Ullôa	53
	" Gilzinha, H. Vasconcelos	56

4º páreo — às 16,00 horas — 1.600 metros — Cr$ 45.000,00 — 13.500,00 — 6.750,00 — 5.000,00.

		Ks.
1	1 Curare, J. Portilho	54
2	2 El Mambo, M. Silva	52
	3 Corrégio, Não correrá	52
3	4 B. de Lacre, E. Castillo	54
	5 Neon, M. Alves	52
4	6 Divino, J. Ramos	56
	" Cruzado, G. Almeida	56

5º páreo — às 16,30 horas — 1.200 metros — Cr$ 70.000,00 — 21.000,00 — 10.500,00 — 5.000,00.

		Ks.
1	1 L'Amiral, L. Diaz	55
2	2 Ulysses, J. Portilho	55
3	3 Blast, A. G. Silva	55
	4 Heleno, M. Silva	55
4	5 Celeiro, O. Ullôa	57
	6 Cruzador, E. Castillo	55

6º páreo — às 17,00 horas — 1.400 metros — Cr$ 60.000,00 — (Betting).

		Ks.
1	1 El Bandolero, O. Moura	55
	" Landim, R. Maia	55
2	2 Lernoud, J. Portilho	53
	3 Arrelique, A. G. Silva	55
3	4 Ispalmen, E. Castillo	55
	5 Rubro Negro, A. Reis	55
	6 Don Carlos, F. Madalena	55
4	7 Engajado, A. Marçal	55
	8 Horn, Não correrá	55

7º páreo — às 17,30 horas (Handicap Especial de Éguas) — 1.400 metros — Cr$ 80.000,00 — 24.000,00 — 12.000,00 — 6.000,00 — (Betting).

		Ks.
1	1 Beguiler, J. Tinoco	57
	2 Baicova, A. Caceres	50
2	3 Bomba H, O. Ullôa	56
	4 Tremenda, Não correrá	50
	5 Benguarda, I. Portilho	54
3	6 Cerrilha, G. Almeida	52
	7 Chilita, M. Silva	52
	8 Jondeci, B. Marinho	52
4	9 Treta, A. G. Silva	52
	" Resina, J. Baffica	50

8º páreo — às 18,00 horas — 1.500 metros — Cr$ 45.000,00 — 13.500,00 — 6.750,00 — 5.000,00 — (Betting).

		Ks.
	1 Corcel, A. Reis	60
1	2 Cartago, J. Lopes	52
	3 El Garboso, M. Alves	56
	4 B. Prince, A. G. Silva	59
2	5 Demite, Não correrá	53
	6 El Zorro, J. Tinoco	58
	7 El Grupo, L. E. Castro	53
3	8 Igaratim, J. Portilho	58
	9 Marengo, J. Barros	56
	10 Revoltado, N. Pereira	56
4	11 Vespão, A. Marçal	56
	12 Tremonte, A. Neri	52
	13 Danilo, P. Labre	52

CORRIDA DE SÁBADO

1º páreo — às 14,40 horas — 1.600 metros — Cr 45.000,00 — 13.500,00 — 6.750,00 — 5.000,00.

		Ks.
1	1 Diablita, W. Andrade	54
2	2 Neninha, J. Graça	56
	3 Sheila, A. Nascimento	58
3	4 Royal Crown, W. Mazzala	54
	5 Baisa, F. Madalena	58
4	6 Morena Flôr, D. P. Silva	54
	7 Geada, H. Rebelo	56

2º páreo — às 15,10 horas — 1.500 metros — Cr 45.000,00 — 13.500,00 — 6.750,00 — 5.000,00.

		Ks.
1	1 Mimosa, W. Mazzala	56
2	2 Catuça, L. Leite	50
3	3 Emboscada, G. Almeida	56
	4 Magia Princess, Red. Filho	56
4	5 Lunera, M. Alves	50
	6 Danoza, F. G. Silva	54

3º páreo — às 15,35 horas — 1.800 metros — Cr$ 65.000,00 — 19.500,00 — 9.750,00 — 5.000,00.

		Ks.
1	1 Orloff, L. Diaz	56
2	2 Tejo, J. Tinoco	56
3	3 Key Royal, P. Labre	56
4	5 Sol, B. Marinho	53
	" Seta, A. G. Silva	54

4º páreo — às 16,00 horas — 1.600 metros — Cr$ 60.000,00 — 18.000,00 — 9.000,00 — 5.0000,00.

		Ks.
1	1 Apetrecho, B. Narinho	55
2	2 Tell, E. Castillo	55
3	3 Riacho, P. Tavares	55
	4 Hospodar, R. Martins	55
4	5 Breville, O. Ullôa	55
	6 Rafal, D. P. Silva	55

5º páreo — às 16,30 horas — 1.600 metros — Cr$ 45.000,00 — 13.500,00 — 6.750,000,00 — 5.000,00.

		Ks.
1	1 Comândulo, J. Baffica	52
	" Jamegão, N. Pereira	52
2	2 Demolidor, J. Portilho	56
	3 Zig-Zag, A. G. Silva	52
	4 Pan, XX	56
	5 Donoghue, B. Marinho	52
4	6 Bazu, O. Macedo	56
4	6 Bazu, O. Macedo	56
	7 Kantar, P. Labre	5.

6º páreo — às 17,00 horas — 1.300 metros — Cr$ 45.000,00 — 13.500,00 — 6.750,00 — 5.000,00 — (Betting).

		Ks.
	1 Hollands, J. Baffica	56
1	2 Ercia, J. Ramos	52
	3 Diabrura, J. Barros	52
	4 Sornette, G. Almeida	56
2	5 Mojica, M. Silva	52
	6 Garrana, G. Donato	50
	7 Nuvem Azul, J. Tinoco	52
3	6 Flamengá, J. Portilho	56
	9 Parma, W. Mazzala	53
	10 Maritaca, A. Reis	54
4	11 Glorialba, R. Maia	56
	12 Candongas, H. Rebelo	52

7º páreo — às 17,30 horas — 1.500 metros — Cr$ 50.000,00 — 15.000,00 — 7.500,00 — 5.000,0 — (Betting).

		Ks.
1	1 Regalo, J. Baffica	54
	2 Belle Epine, Não correrá	56
2	3 First Boy, O. Ullôa	58
	4 Minochino, B. Marinho	58
3	5 Escaler, H. Lima	60
	6 Flash, M. Silva	54
4	7 Jersei, A. G. Silva	52
	8 Corrupião, J. Portilho	60

8º páreo — às 18,00 horas — 1.600 metros — Cr$ 45.000,00 — 13.500,00 — 6.750,00 — 5.000,00 — (Betting).

		Ks.
1	1 Zig-Zag, A. G. Silva	58
	2 Ode, H. Lima	52
	3 Hilanilza, S. Barbosa	58
	4 Buckingham, O. Ullôa	54
2	4 Broadway Bill, E. Castillo	58
	6 Maypú, G. Almeida	52
	7 El Mayor, Red. Silho	60
3	8 Oldemburg, M. Alves	52
	9 Bororó, W. Andrade	58
	10 Igaratim, Não correrá	52
4	11 Thank, XX	52
	12 Lafogata, N. Pereira	56
	" Eônio, J. Baffica	54

Retardado o embarque dos rubronegros

Sòmente amanhã, pela manhã, seguirão para Montevidéu, os atletas do Flamengo — Antônio Cordeiro na chefia — Instituído o troféu "Ministro Alves Secco"

Foi retardado por vinte e quatro horas o embarque da equipe de atletismo do Flamengo. Assim, sòmente amanhã, pela manhã, é que os bicampeões rumarão para Montevidéu, onde se exibirão nos dias 5 e 7 do mês corrente, tendo como adversários os uruguaios.

TROFÉU "MINISTRO ALVES SECCO"

A viagem da equipe de atletismo ao Uruguai constitui um prêmio dos dirigentes do Flamengo aos seus defensores pela conquista do título de campeão pela segunda vez consecutiva. Aliás, na história do desporto brasileiro é a primeira vez que um clube manda ao exterior a sua representação de atletismo.

Dando início ao intercâmbio atlético entre brasileiros e uruguaios, visto que já está assentada a vinda dos orientais a esta capital no ano vindouro, o Flamengo instituiu o troféu "Ministro Alves Secco", para ser disputado anualmente.

Dando ao troféu o nome do ministro da Aeronáutica, a diretoria do rubronegro teve como objetivo testemunhar-lhe a sua gratidão pelos relevantes serviços que vem prestando ao clube, como por exemplo a cessão da avião para o transporte da comitiva.

ANTÔNIO CORDEIRO NA CHEFIA

A chefia da delegação do Fla-Flamengo caberá ao locutor de Rádio Nacional, que já se encontra em Montevidéu. Integrarão a comitiva mais as seguintes pessoas: Wilson Viana, diretor de atletismo; Edgard Santos e Rosalvo Ramos, técnicos; Joel Lopes, jornalista; Edwin, massagista; e os atletas José Teles da Conceição, Walter Kupper, Ítalo Silva, Waldomiro Monteiro, Manoel Rosindo da Silva, Paulo Cabral, Armando da Silva, Adilton Luz, Geraldo Oliveira, Sebastião Mendes, Ijoel Rosa da Silva, Sebastião Silva, Carlos Geraldo Moschen, Ulisses Laurindo dos Santos, João Pires Sobrinho e Reinaldo Marques de Oliveira.

VITÓRIA DE KALED CURI

BUENOS AIRES, 2 — O pugilista brasileiro Kaled Curi, campeão de seu país dos pesos leves, derrotou o argentino Carlos Albanello por nocaute, no 6º. round do encontro que travaram ontem à noite nesta capital.

A peleja teve um transcurso lento, porém o brasileiro fêz valer sua maior experiência e definiu o encontro com um forte sôco na face de Albanello. — U.P.

Pelos Clubes e Entidades

Por ocasião da posse do ministro ARy Franco no Supremo Tribunal Federal, o Bangu se fez representar por uma delegação, tendo a frente o patrono do clube, sr. Guilherme da Silveira Filho. O clube alvirrubro ofertou uma corbeille com as cores vermelho e branco, prestando assim significativa homenagem ao seu antigo dirigente.

O Fluminense comunicou à Federação Metropolitana de Futebol que devolveu o jogador Atis à Portuguesa de Desportos, de São Paulo.

O Bonsucesso informou à entidade guanabarina que os srs. Alexandrino Mendes Soares e Wilson Xavier foram reeleitos respectivamnete presidente e vice-presidente do clube rubro-anil na eleição levada a efeito recentemente.

Visitou ontem, a Federação Metropolitana de Futebol os arbitros mineiros Geraldo Fernandes da Silva, Alcebiades Magalhães Dias e João Felix Junior.

A Federação Desportiva Paranaense solicitou inscrição à C.B.D p nos Campeonatos Brasileiros de Atletismo e Juvenil de Natação.

Ellis, analisando a atitude do San Lorenzo:

"Os jogadores sul-americanos se excitam fàcilmente..."

LONDRES, 2 — Arthur Ellis, o árbitro que paralisou o jôgo entre o San Lorenzo, da Argentina, e o Coventry City, em artigo publicado no "Daily Express", depois de várias considerações diz que... "o espírito esportivo deve ser melhorado, tanto na Inglaterra, na Europa, na América do Sul, como em outra parte."

Relatando as diferentes expulsões de jogadores a que tem procedido nos numerosos jogos por êle arbitrados, o juiz Arthur Ellis, falando do temperamento dos jogadores sul-americanos, escreve: "Os sul-americanos se excitam ràpidamente, são mais apaixonados do que nós. Fazem as coisas insensatamente, num instante, e alguns minutos mais tarde o lamentam vivamente. Vi quando o jovem jogador do San Lorenzo verificou o efeito que minha decisão teria sôbre seu clube, sôbre o Coventry e sôbre os 17.000 espectadores. Êle estava absolutamente sem jeito. Mas era muito tarde...". FP.

CONCURSOS ACUMULADOS

Estão acumulados os concursos de sete pontos: para sábado, 4, na importância de Cr$ 374.998,00 (tresentos e setenta e quatro mil novecentos e noventa e oito cruzeiros) e, para domingo, 5, na importância de Cr$ 59.927,00 (cinqüenta e nove mil novecentos e vinte e sete cruzeiros). 59934

Jogos e horários da última rodada do returno

Em face das alterações propostas pelos clubes é a seguinte a ordem dos jogos e horários da última rodada do returno:

Hoje: Portuguêsa x Canto do Rio — Campo do Botafogo, às 19,15 e 21,15 horas (Divisões de Aspirantes e Profissionais).

Amanhã: Madureira x S. Cristóvão — campo do Madureira, às 17 horas — D. de Profissionais: Bonsucesso x Bangu — campo do Bonsucesso — Profissionais às 17 horas: Aspirantes às 19 horas. Botafogo x Flamengo — Estádio Municipal — às 19,30 e 21,30 horas Divisões de Aspirantes e Profissionais.

Domingo: Fluminense x Vasco da Gama — Estádio Municipal, às 17 hs., Profissionais: América x Olaria — campo do América, às 17 horas, Profissionais: Madureira x S. Cristóvão — campo do Madureira, às 17 hs. Aspirantes.

DIVISÃO DE AMADORES

Vasco da Gama x Fluminense — campo do Botafogo, às 8,30 hs.: Flamengo x Botafogo, campo do América, às 8,30 hs.: Bangu x Bonsucesso — campo do Olaria, às 8,30 hs.: América x Olaria — campo do Madureira, às 8,30 hs.: S. Cristóvão x Madureira — campo do Vasco da Gama, às 8, horas.

DIVISÃO DE ASPIRANTES

Segunda-feira: Fluminense x Vasco da Gama — campo do Botafogo, às 17 hs.: América x Olaria — campo do América, às 17 horas.

DIÁRIO DO PRADO

CASTILLO DE VOLTA

Castillo já está na Gávea e nos conta algumas novidades do Chile. Em primeiro lugar não ganhou o "Derby", como chegou a ser anunciado. Obteve apenas uma quinta colocação com o cavalo Talon, tendo corrido dez competidores. — "Talon estava muito ruim" — diz-nos êle. — "Basta dizer que aprontou 1.200 em .. 80"2/5, caindo. Só o trouxe até o quinto lugar por milagre".

O "Derby" foi ganho por uma égua, Eugenia, autêntica barbada que saiu cotada a 15 por 10.

Revela-nos ainda Castillo que estêve com Covarrubias, Rodolpho Morales e um ferrador que trabalhava na Gávea. Estão todos saudosos do Rio, "como aliás todos os chilenos que já moraram no Rio" — acrescenta o ex-jóquei do Stud Rocha Faria. E nos dá finalmente uma outra notícia: o papagaio que Covarrubias adaptou-se maravilhosamente aos ares chilenos e está falando duas línguas. Mas faz uma confusão que mais parece esperanto do que outra coisa.

CELEIRO

Falamos com Ulloa sôbre Celeiro. E eis o que nos disse o jóquei do Stud Paula Machado: — "O cavalo está entrando em carreira aos poucos. Seu trabalho não foi mau. Féz pouco mais de 75", se não me engano, e chegou bem. Ainda não é aquele Celeiro antigo, que no ano passado foi o líder da turma. Mas no passo em que vai não demora muito a se recuperar completamente. Tenho a impressão de que não vai correr mal no domingo."

ULLOA: "Celeiro está voltando ao que era".

A POEIRA NO CAMINHO

Nas manhãs de trabalho, o caminho dos animais, entre as cocheiras e o hipódromo, fica envôlto, nesta época do ano, numa nuvem de poeira que, se não dá para sufocar, dá ao menos para irritar os homens e os bichos, além de tornar inútil parte do trabalho dos entraineurs, que se cansam em gastar água nas duchas, pois os cavalos chegam às cocheiras cobertos de poeira.

A resolução do problema (?), tão fácil como todos os outros que existem na Gávea, está apenas em mandar regar o caminho, antes dos trabalhos. Coisa facilima, dependendo apenas de uma ordem. E não se alegue, como temos ouvido, que há falta dágua. A lagoa está tão perto e uma bomba sugadora faz o resto.

AINDA O INQUÉRITO

A Comissão de Corridas deve ler com muita atenção a cópia do processo que lhe foi enviado pela APCC, e não se deixar levar pelas aparências. O processo, ao contrário do navio da anedota, parece que é grande por fora e pequeno por dentro. E uma decisão precipitada da Comissão de Corridas nesta altura poderia desmoralizá-la completamente perante os profissionais, sobretudo depois do "arreglo" feito em tôrno do caso cavalo Pan.

VÁRIAS

*** Tsar, um inédito, teve o nome mudado. Chama-se agora Bill.**

*** O Stud Gina comprou Ijavilo e Gamo. Foram ambos entregues a Milton Mendonça.**

*** D.P. Silva embarcou para São Paulo. Foi aprontar Courageuse.**

*** Estrêla do Oeste e Boa Nova deixaram as cocheiras do Bertucio Carvalho. Passaram para as de João Attianesi.**

*** Deverá chegar hoje o Manoel Bezerra da Silva. O Bequinho está sendo esperado como se fôsse o próprio Messias.**

BOA INDECISÃO

Nosso confrade Luiz Reis ainda não decidiu em qual páreo vai fazer correr o Zig-Zag. Está estudando, "assuntando" e só às 8,20 de amanhã dará o veredito. Quer primeiro ver as coisas claras, saber que adversários o cavalo vai enfrentar, para então tomar uma decisão. O cuidado do "Cabeleira" com os animais que supervisiona devia servir de exemplo a muito proprietário otimista que julga que é só mandar o cavalo para a pista e ir receber o prêmio, pouco lhe importando que o adversário do seu bucéfalo se chame Dugongo ou Mangangá.

GERALDO STARLING PARA O C.N.D.

O Conselho Arbitral da Federação Metropolitana de Futebol está convocado para se reunir na próxima segunda-feira.

Será apreciada a tabela para o terceiro turno bem como a formação do quadro de árbitros e a disputa do Torneio Rio-São Paulo, que êste ano está em dificuldades de se realizar, em face de ter a Federação Paulista de Futebol cogitado da organização de um certame em que também tomarão parte clubes do Urugual e Argentina.

O CASO DA PRESIDÊNCIA

O sr. Geraldo Starling Soares, presidente da Federação Metropolitana de Futebol, foi convidado para a direção do C.N.D.

O desportista em apreço, conforme já tivemos oportunidade de noticiar, está inclinado a assumir a direção do órgão máximo dos esportes, afastando-se assim da entidade guanabarina.

Assim sendo, novas eleições terão que se verificar na F.M.F.

LIDERAM OS RUSSOS OS JOGOS DE INVERNO

CORTINA D'AMPEZZO, Itália, 2 — A Finlândia ganhou a corrida de revesamento "cross-countrm" sôbre esquies, prova para damas, derrotando inesperadamente a União Soviética, nos Jogos Olímpicos de Inverno.

A classificação extraoficial por países é a seguinte:

1º. — Rússia — 94 pontos; — 2º. — Áustria — 48,5 pontos; — 3º. — Noruega — 44 pontos; — 4º. — Suécia — 43 pontos; — 5º. — Finlândia — 38 pontos; — 6º. — Suíça — 33,5 pontos; — 7º. — Estados Unidos — 28,5 pontos; — 8º. — Itália — 21,5 pontos; — 9º. — Alemanha — 10 pontos; — 10º. — França — 9 pontos; — 11º. — Holanda — 7 pontos; — 12º. — Polônia — 6 pontos; — 13º. — Canadá e Japão — 5 pontos; — 15º. — Tcheco-Eslováquia e Espanha — 3 pontos; — 16º. — Grã-Bretanha — 3 pontos.

SUPLEMENTO INTERGRAFICO

SINGRA

VOL. XII ★ 1956 N. 198

NÃO PODE SER VENDIDA SEPARADAMENTE

Correio da Manhã

RIO DE JANEIRO

SECÇÃO ILUSTRADA

Singrando...

Quer o Papa, quer o presidente Eisenhower, pensam da mesma forma quanto à iniciativa particular.

Notícias de Washington informam que o chefe do govêrno dos Estados Unidos é de opinião que o Estado não deve intervir no ensino de graus secundário e superior, cabendo a instituições particulares a responsabilidade dessa tarefa. Simultâneamente telegrama da Cidade do Vaticano comunica que S.S. o Papa Pio XII declarou que a livre iniciativa desempenha um papel insubstituível na vida de uma Nação e pediu aos homens de negócio que cumpram suas responsabilidades ante Deus e ante os homens.

O Santo Padre aprovou a economia livre, numa audiência em massa, que ofereceu no Salão das Bençãos, a 3.000 de 70.000 proprietários de pequenas indústrias. Nada como a experiência para bem se compreender o alcance dêsses conceitos. As Universidades livres dos Estados Unidos, em sua maioria, são mantidas ou criadas por homens de negócios, como conseqüência da necessidade de preparar um povo independente em todo sentido da palavra. A instrução deve ser obrigatória e facilitada, mas as instituições que a administram não podem sofrer a constante intervenção estatal que só tem concorrido para o fechamento de colégios e o desânimo para criação de novos. Faça o Poder Público quantas escolas forem necessárias, mas não imponha regimens às instituições que só pedem que as deixem ensinar

Cândido Mendes

Institutos de finanças suecos levarão a cabo em princípios do ano em curso, uma interessante enquete. Trata-se de saber os hábitos de economizar do povo sueco. Para tal, 800 famílias em diferentes partes da Suécia, serão entrevistadas. Êstes hábitos serão catalogados e compilados para estatísticas.

Um interessante detalhe desta investigação é que se poderá constatar se o novo plano de depósitos lançado pelos bancos, obteve o esperado êxito: êste plano resume-se em que os bancos suecos oferecem juros mais altos e um «prêmio» em dinheiro aos que depositarem suas economias sem retiradas durante um certo número de anos.

Será de grande vantagem para os bancos, saberem se os suecos estão economizando mais ou se apenas fizeram uma transferência de capital, isto é, adotaram o plano oferecido, transferindo apenas suas economias já depositadas.

Apenas as grandes almas podem julgar as grandes coisas. — Houssaye.

Nas estatísticas relativas ao cimento nacional, figuram em 1954 os tipos Portland branco e comum e mais o Portland de alta resistência, o qual, no primeiro semestre do ano passado aparece com um volume de 14.735 toneladas no valor de 31.239.000 cruzeiros. A maior nota mensal de produção do referido cimento foi a de maio, com 2.761 toneladas.

— Por obséquio, poderia interceder pelo meu aumento?

ARTES E HOMENS

SALDANHA COELHO NA ESTANTE

ZENHA Machado está satisfeitíssimo com o resultado de seu livro Os últimos Dias do Govêrno de Vargas, publicado recentemente pela Ed. Lux. E' que nas livrarias de Porto Alegre não há volumes que cheguem, para atender aos pedidos dos leitores interessados nesse documentário que Zenha escreveu sôbre os acontecimentos políticos que antecederam ao suicídio de Vargas. Realmente seu trabalho é interessante e o historiador de amanhã não poderá deixar de consultá-lo para o julgamento da personalidade daquele ex-Presidente da República cuja morte foi tão trágica.

Zenha Machado
«Gregório & Outros»

Outros livros recebidos por esta coluna, enviados pelas editoras ou pelos seus próprios autores:

O Tesouro de Jabuatão, de José Bezerra dos Santos (Mov. Cultural de Sergipe).

Livre Iniciativa e Intervenção do Estado, de Humberto Rastos (Serv. de Documentação do Min. do Trab. Ind. e Comércio).

As Duas Batalhas de Guararapes, de Lobato Filho (Pongetti).

Revista Interamericana de Bibliografia (Organização dos Estados Americanos).

Poesias, de Mariná de Moraes Sarmento.

Aafora, de Mariná de Moraes Sarmento (Pongetti).

Fuga, de Angélica Riccioppo.

Contos do Cotidiano Triste, de Assis Brasil (Ed. Universitária).

Serpentinas, de José Mucinic.

Poesia Nem Sempre, de Mário Newton Filho (Clube de Poesia de Campos).

Resposta a uma Tese Marxista, de Pe. Estanislau Ladusãns S.J. (Centro de Estudos Sociais e Divulgação Cultural).

Nítida Paisagem, de Y. Fujyama.

Os Esquecidos de Deus, de José Mucinic.

Gazeta Literária, nº 38 (Associação dos Jornalistas e Homens de Letras do Pôrto).

Endereço para remessa de livros e correspondência para esta coluna — Redação de SINGRA. Rua Riachuelo, 192, Distrito Federal, Seção Artes e Homens.

Sem palavras

PÁGINA DE ARTE — «Sinfonia Brasileira» (painel para a residência do Sr. e Sra. Péricles de Souza Monteiro no Leblon). Esplêndido trabalho do pintor poeta, ou poeta pintor Gilberto Trompowski

Conversando com os leitores

Sr. Luiz Santos, Pernambuco — O senhor tem uma idéia errada de como é complexa a fabricação, dessa bebida obtida com a fermentação do lúpulo e da cevada. A cerveja e a refrigeração andam sempre juntas, como o pão e a manteiga, o café e o açúcar. Isso significa não sòmente que a cerveja deve ser servida bem fria, como também que as fábricas para a sua produção têm de dispor dos últimos aperfeiçoamentos em matéria de equipamentos frigoríficos. Realmente pouca gente faz uma idéia da complexidade do processo de produção da cerveja, que exige grande experiência e equipamento dispendioso. Cada fase pela qual a loura bebida tem de passar, durante a fabricação, é controlada cientificamente, especialmente durante a fase de fermentação, quando se torna indispensável um perfeito sistema refrigerante. Na foto o processo de enchimento dos barris de «chopp».

● **Senhorita Alice de Castro** — Belo Horizonte — Realmente foi surpreendente a atitude das quatro irmãs Dionne que, ao completarem a maioridade, resolveram abandonar o lar paterno. Qual foi a profunda desavença que levou aquelas moças a uma decisão tão drástica? Mas, depois dessa tempestade íntima surgiu a bonança. Nos últimos dias de 1955 ocorreu a reconciliação. As quatro filhas sobreviventes reconciliaram-se com os pais. De Montreal, para onde tinham ido, Yvonne, Annette e Cécile viajaram com destino a Calenda para ficarem com os genitores. Marie, por doença e não poder viajar, ficou em Montreal. E assim ficou encerrado o episódio das quatro filhas pródigas, tão célebres no mundo.

● **Sr. Josué E.** — São Paulo — A Casa da Moeda, como o senhor está imaginando, não dedica as suas atividades à cunhagem das moedas divisionárias e à impressão das cédulas de pequeno valor. Ali se imprimem títulos públicos, selos adesivos, de educação e muitas outras estampilhas. No ano passado, só para o Departamento dos Correios e Telégrafos imprimiu 692.314.600 sêlos, bem como 17 comemorativos, tudo no valor de 378.598.510 cruzeiros. Para a Prefeitura do Distrito Federal, Niterói, Cabo Frio, São Gonçalo, Itaperuna, além de vários Estados, aquêle estabelecimento despachou encomendas num total de 6.547.730 cruzeiros. As moedas divisionárias postas em circulação, durante o ano próximo passado, totalizaram 81.115.000, que foram distribuídas pelo Distrito Federal, São Paulo, Minas, Rio Grande do Sul, Bahia, Pernambuco e outros Estados. Em breve, pois já estão montadas as máquinas especiais para êsse trabalho, a Casa da Moeda ficará apta a imprimir todo o papel moeda necessário ao país, pois, atualmente, as emissões estão sendo feitas ou nos Estados Unidos ou na Inglaterra.

● **Sebastião Schwenck** - Guapy (Estado do Rio) — Deve ter, realmente, algum valor essa encadernação, seja como antiguidade ou literatura. Só é possível avaliar, todavia, examinando-a. Convém dirigir-se à Biblioteca Nacional que poderá incumbir um perito de analisar a obra e revelar, devidamente, o valor da mesma. P. S.: Desculpe, mas não podemos responder diretamente.

● **Roberto de Souza Lé** - Vila Velha (Esp. Santo) — Bom o seu trabalho. Acontece, todavia, que o seu Fim, não coincide com o de SINGRA. Mande-nos outro conto menos repelente. Se fôr um pouquinho mais extenso que o primeiro, provàvelmente o publicaremos, porque, a julgar pela amostra, será bom.

SINGRA
SUPLEMENTO INTERGRÁFICO
PUBLICAÇÃO DA
EDITORA SINGRA LIMITADA
Diretor
CANDIDO MENDES
GERENTE—EUGENIO L. DE MATTOS
REDAÇÃO, ADMINISTRAÇÃO
OFICINAS E PUBLICIDADE:
Rua Riachuelo n.º 192
Tels.: 32-3090 e 32-2540
Endereço Telegráfico:
Rotográfico - Rio
RIO DE JANEIRO — BRASIL

PUBLICIDADE

Para a inserção de anúncios dirigir-se à gerência de "SINGRA", ou aos seus representantes. Tôda a correspondência, para a redação e para a administração, deve ser enviada à Rua Riachuelo, 192 — Rio de Janeiro.

SINGRA é a única publicação, no Brasil, que circula tôdas as semanas, junto com as edições de vários jornais em diversas cidades, mantendo o mais alto gráu de difusão no País.

OS ORIGINAIS ENVIADOS À REDAÇÃO NÃO SERÃO DEVOLVIDOS

NOSSA CAPA - Grace Kelly, «estrêla» laureada pela Academia, com um «Oscar», que reaparecerá, numa produção Vista-Vision, sob os cuidados de Hitchcock, o mestre do suspense, no filme «Ladrão de Casaca», para a Paramount, e noiva oficial do príncipe reinante do principado de Mônaco - Rainier III

Uma história de Alexandre

MARIA TERESA QUIROGA

ESTA história não é fantasia. Eu a vi, eu tomei parte nela.

* * *

O seu mêdo começou quando ainda era menino. Lembrava-se bem de sua mãezinha tão bela, tão moça e morta! Tudo por causa de um cachorro, um pobre cachorro que a mordera com tanta fatalidade até levá-la à morte. Êle sofreu muito. Chorou noites inteiras; sòzinho, apenas com suas mágoas e seu desespêro. Passou a detestar cães, e mais que tudo, a temê-los. Ver um e sumir era questão de segundos. Era um mêdo mórbido, que o acompanhava desde o trágico dia em que perdera, em sua adorada mãezinha, o único bem que lhe restava na terra. Ficara só, completamente só, por causa de um cachorro!...

Mais tarde, em conseqüência de um acidente automobilístico, perdeu a noção de tudo; só não perdeu o mêdo pelos caninos. Fazia tudo automàticamente. Tudo com o cérebro dos outros; o dêle não funcionava.

Assim o conheci. Era bom demais, inocente demais para ser normal. Logo de manhã, cedinho, vinha apanhar as marmitas. Perguntava por todos. Usava e abusava do beija-mão com as senhoras. Sempre assim: gentil e, às vêzes, distante.

Lembro-me bem de uma noite em que apareceu lá em casa. Vinha levar as marmitas. Não sei por que, disse-lhe brincando, que antes de chegar, tocasse a campainha, «porque o cachorro podia estar solto». Em casa não havia cachorro. Nem sei por que falei isso! Foi a conta. Seus olhos — belos olhos tinha o infeliz! — cresceram de mêdo diante de tal revelação. «Oh, Senhora, prefiro mil vêzes ver um tigre, um touro, mas... pelo amor de Deus, nunca um cachorro na minha frente!... Achei graça, mas não quis desdizer-me. E o mêdo, o terror, passaram a perseguir o coitado!

Sempre que chegava em casa, a primeira coisa que perguntava, era se o cachorro estava solto. Imaginàriamente, jamais estava porque «era bravo». Um dia — encheu-se de coragem e olhou pela fechadura da porta lá para o fundo do quintal. Viu — êle disse que «viu» — dois olhos negros a fitá-lo. «Fuzilavam, Senhora!» Não foi com a minha cara, disse logo. «Êle é buldogue, não é, Senhora?» Disse-lhe que sim. E dessa forma foi avante o longo suplício do impressionado rapaz.

Não mais tocava a campainha. Ficava à porta até alguém chegar e só entrava acompanhado, fortemente escoltado, para «qualquer emergência». Só falava do cachorro, dos olhos negros do cachorro, dos latidos do cachorro. Estava obsesso! Tinha até pesadelos à noite. Em casa todos pensavam que êsse mêdo era brincadeira e continuavam a falar no cachorro.

Um dia alguém imitou latidos e êle arregalou os olhos, ficou fora de si, largou marmitas e saiu a correr, sentindo que o cachorro «lá lhe mordia as pernas». Correu tanto que quando deu por si estava numa cama de hospital. Tinha sido atropelado na corrida, descontrolado pelo mêdo. Sua ficha ainda está em branco.

Quando recuperou os sentidos começou a dar os dados. «Alexandre Cesares. Espanhol. Vinte e dois anos. Filho dos Senhores de Flórida, falecidos». Depois contou a longa história de «parentes que o tinham abandonado e usurpado a fortuna dos pais». O médico sorriu. Sem dúvida o rapaz perdera a razão! Essa história de «parentes e fortunas» era tão repetida por alienados! Ninguém acreditou nas verdades de Alexandre!

Quando êle deixou o hospital — são de corpo e de espírito, mas dado como louco pelos médicos que nem ao menos trataram de curá-lo pois o achavam «inofensivo», voltou à sua pátria, recuperou a vasta fortuna herdada dos pais, e hoje sua maior diversão consiste em colecionar cachorros, cachorros que um dia lhe tiraram a mãe e noutro lhe devolveram a vida!

Hoje a sua maior diversão consiste em colecionar cachorros...

ANNA C.
Sairá em 11 de fevereiro para BAHIA (ev.) - LAS PALMAS - LISBOA - CANNES e GÊNOVA.

ANDREA. C.
Sairá em 28 de fevereiro para BAHIA (ev.) - LAS PALMAS - CANNES e GÊNOVA.
LINEA C.
AGÊNCIA MARITIMA S.A. - Avenida Rio Branco, 4 - 2º andar
Telefone 43-7691

O MEDO FEZ OS DEUSES

M. PAULO FILHO

(Especial para SINGRA)

Uma procissão no tempo de Augusto, existente no Museu de Florença

NO meu trabalho sôbre os **Comentários Bíblicos** de Ferreira de Rezende, a propósito de Lucrécio, o grande poeta latino, completamente ateu, nascido a 95 antes da era cristã e que se suicidou com 44 anos de idade, citei, como sua, a frase **Timor fecit deos**. De São Paulo, Hugo Maia, com o gôsto da erudição clássica, escreveme, advertindo-me de que não conseguiu, em nenhum poema de **De Natura Rerum**, encontrar a referência. E acrescenta: «Na minha edição Bleuet (1768), de M. L. G., não a achei, embora no argumento estejam estas palavras: **L'idée des Dieux est due, selon Lucrèce, à des simulacres illusoires, qui se présentaient la nuit, et que la peur réalisa. Le bruit du tonerre, les effets de la foudre, les tremblements de terre, les inondations glacerent d'effroi tous les coeurs. On élève des autels; on se prosterna contre terre**, etc.

O missivista não a identificou nem na edição de Bleuet, nem na de Garnier. Lefèvre, o pai de Madame Dacier, tão excelente tradutor de odes gregas e latinas, confirma que êsse era o pensamento do poeta. Maia lembra ainda — e lembra bem — que Pierre Bayle, o filólogo-filósofo do **Dictionnaire historique et critique**, um dos inspiradores da Enciclopédia, se ocupou de Lucrécio, sem, entretanto, aludir à frase. E Voltaire, igualmente no seu **Dictionnaire**, assim como Diderot, nos **Pensées sur l'Interprétation de la Nature**, edição de 1754 aprendida pelo govêrno da época, alegaram, sem garantir, a paternidade da expressão lucreciana.

Diante da dúvida forrada de tanto saber, tive que voltar à biblioteca do amigo Ivan Lins. E' sempre um prazer espiritual tornar a consultar a esplêndida, cuidada e selecionada coleção de livros de crítica literária, eclesiástica e filosofia religiosa de Ivan, meu companheiro na Academia Carioca de Letras. Verifiquei que em **L'esprit des autres**, Ed. Fournier informa que não é em **De Natura Rerum** que se deve procurar o hemistíquio famoso.

Primus in orbe Deos fecit timor...,

mas na **Thébaide**, de Estácio, liv. III, v. 661. Também em fragmentos de Petrônio, **Satyricon** ou **Ceia de Trimalcião**, se alude à sentença. O comentador das **Obras** de Saint-Évremond, t. VI p. 166, não dá importância ao fato de se duvidar que o verso seja de Estácio ou Lucrécio. Neste passo, observa êle que se Lucrécio não o disse, era bem capaz de o dizer.

Tantum Religio potuit suadere malorum.

J. B. Aimé Sanson de Pongerville, o acadêmico francês, tradutor de Ovídio, que pôs em sua língua **De Natura Rerum**, mostrou a sua versão a Luiz XVIII. O irmão de Carlos X e de Luiz XVI era do partido de Estácio. O acadêmico, que era cortesão, não quis discutir com o monarca, aliás um bom humanista. Admitiu que a melhor tradução seria

La crainte la première enfanta les faux dieux

A tradução **faux dieux**, mais lisonjeadora do que exata, agradou ao rei cristão. Sua majestade declarou a Pongerville que desde então se julgaria reconciliado com o Lucrécio poeta, nunca com o Lucrécio filósofo. Êsse mesmo Luiz XVIII só aceitou a dedicatória do volume dos clássicos latinos que lhe fêz o filólogo Nicolás — Eloi Lemaire com uma condição: que Lucrécio aí não figurasse.

Mas acima de todos êsses tradutores e intérpretes autorizados, o mais esperto foi Prosper Jolyot, o célebre Crebillon. Êle conhecia a vaidade dos príncipes e o cabotinismo das côrtes. Numa de suas tragédias, a **Xerxès**, tinha êle escrito que se o temor fizera os deuses, a audácia fizera os reis. Luiz XV — logo quem! — distinguido com a oferta da peça, adorou a revelação. Crebillon, é claro, não sendo nenhum tolo, tratou de levar as suas vantagens depois de semelhante adoração do **Bien-Aimé**, cujo reinado, disse Ruy Barbosa, já não caminhava para a Revolução, porque rolava para o esgôto.

O MONTE BRANCO — Nos Alpes a maior montanha da Europa Ocidental é o Monte Branco que tem sido o favorito para as excursões arriscadas dos alpinistas que encontram um deleite especial em vencer dificuldades incríveis nas geleiras eternas daquela montanha famosa.

VISTA-SE BEM

COM POUCO DINHEIRO
Meias de Espuma de Nylon, 80,00

SHORTS a 75,00

Blusões de sêda	60,00
» Tipo Cambraia	90,00
» Albene	130,00
» Frezela Xadrez	140,00
» Pontilhé	160 00
» Linho Irlandês	310 00
Calças Trop. Opaco ..	125,00
» Brim	105,00
» Coringa	75,00
Camisas Armadas ..	100,00
» Tric. Matarazzo	120,00
» Nova América .	160,00
Cuecas à dúzia	240,00
Combinações (Novidades)	90,00

OBSERVE LEITOR!

Os preços que o «FERA», Imperador dos Blusões», está fazendo - Rua da Alfândega, 284, 1.º andar, ou Reembôlso Postal.

Homem, não és melhor porque te elogiem, assim como não és pior pelo fato de te vituperarem — **Kempis**.

Provérbio espanhol:
«Sempre que possas fazer um trabalho ou uma viagem sòzinho, não peças auxílio a ninguém.»

TODAS AS TONALIDADES

Lápis Capilar FLEURY
O BATON PARA O CABELO

PREÇO Cr$ 35,00

Vende-se em tôda a parte e na Perfumaria Fleury Ltda. - Rua Sete de Setembro, 40 - Sobrado RIO DE JANEIRO - Tel.: 22-4681.

O Aqueduto construído no Corcovado em 1672 para a condução da água a fim de abastecer a cidade

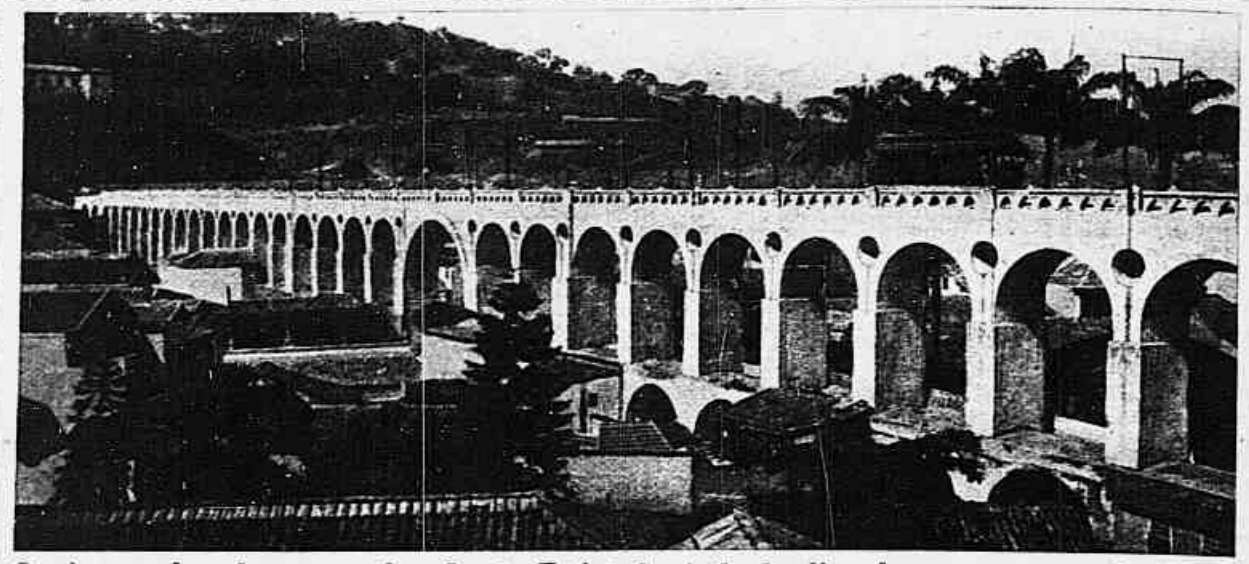

Os Arcos, obra do governador Gomes Freire de Andrade, ligando os morros de Santa Teresa e Santo Antonio

O VELHO RIO

A ÁGUA DO CARIOCA

As águas do rio Carioca, que tinham a sua nascente nas matas do Corcovado, sempre despertaram no espírito dos governadores a idéia do seu aproveitamento em benefício da população. Em 1672 foi dado o primeiro passo nesse sentido, com a autorização da verba para as obras. Foi o 32º governador da cidade, João da Silva e Souza, o iniciador dos trabalhos de canalização. Longos anos as águas correram pela montanha sôbre o leito artificial, mas só em 1700 chegou até a ladeira de Santa Tereza, onde se despejava num grande tanque. Era ali que as famílias se abasteciam do precioso líquido.

Em 1723, quando estava no govêrno Aires Saldanha, a água foi levada ao Campo de Santo Antonio no chafariz ali construído com 16 carrancas de bronze por onde jorrava. E o campo passou a denominar-se largo da Carioca. Mais tarde, quando Gomes Freire de Andrade assumiu o govêrno mandou construir o aqueduto dos Arcos, ligando os morros de Santa Teresa e Santo Antônio.

Destruído o chafariz do largo da Carioca, seca a canalização dos Arcos, o rio Carioca, que teve os nomes de Laranjeiras, Catete e das Cabocias, foi canalizado até a praia do Flamengo, correndo através de uma galeria de 2.637 metros de extensão, desde o Cosme Velho, passando pelas Laranjeiras e o Catete até a praia.

O chafariz do Largo da Carioca, ainda funcionando em 1902

COM POUCOS MESES DE ESTUDOS VOCÊ PODE SER DESENHISTA PROFISSIONAL E GANHAR Cr$ 6.000,00 OU MAIS POR MÊS.

APRENDA DESENHO

Aproveite suas horas livres para aprender em casa.

POR CORRESPONDÊNCIA:

DESENHO TÉCNICO-ARQUITETÔNICO ARTÍSTICO E PUBLICITÁRIO

TÉCNICO

ARQUITETÔNICO

ARTÍSTICO

PUBLICITÁRIO

SE V. QUER MELHORAR SEU FUTURO, APRENDA DESENHO.

O INSTITUTO MONITOR OFERECE-LHE OS MAIS PRÁTICOS E EFICIENTES CURSOS DE DESENHO. SISTEMA FÁCIL DE ESTUDAR. LIÇÕES CLARAS E FÁCILMENTE COMPREENSÍVEIS POR QUALQUER PESSOA QUE SAIBA LER. COM POUCAS SEMANAS DE ESTUDO V. FICARÁ HABILITADO A TRABALHAR COMO DESENHISTA E GANHAR MAIS DO QUE O CUSTO DOS SEUS ESTUDOS.

PRANCHETA DE DESENHO E OUTROS MATERIAIS PARA EXERCÍCIOS PRÁTICOS, GRÁTIS.
DURAÇÃO MÍNIMA DO CURSO: 6 MESES.
— MENSALIDADES SUAVÍSSIMAS —

ENVIE HOJE MESMO ESTE CUPÃO

AO INSTITUTO MONITOR
RUA DOS TIMBIRAS, 263, SÃO PAULO

Solicito enviar-me pela volta do correio, sem nenhum compromisso de minha parte, o seu folheto sôbre cursos de DESENHO.

NOME: _____
ENDEREÇO: _____
LOCALIDADE: _____
ESTADO: _____ E. F. _____

Uma fonte de delícias para o seu lar

A gaz, a lenha ou elétrico: há um fogão Wallig para a sua cozinha. E o fogão Wallig é o resultado da moderna ciência prática aplicada para o seu confôrto. Escolha hoje mesmo um fogão Wallig e transforme a sua cozinha em uma fonte de delícias para o seu lar.

WALLIG

METALÚRGICA WALLIG S. A.
PÔRTO ALEGRE - RIO GRANDE DO SUL

HÁ 50 ANOS UM SIMBOLO DE QUALIDADE

O dono das pirâmides

Joel Silveira no "Raio X"

História curta do menino — De galho em galho — Frevo na Itália — Poeta, contista e (agora) novelista! — O camelo da foto — Oito indiscreções

Reportagem de SALDANHA COELHO

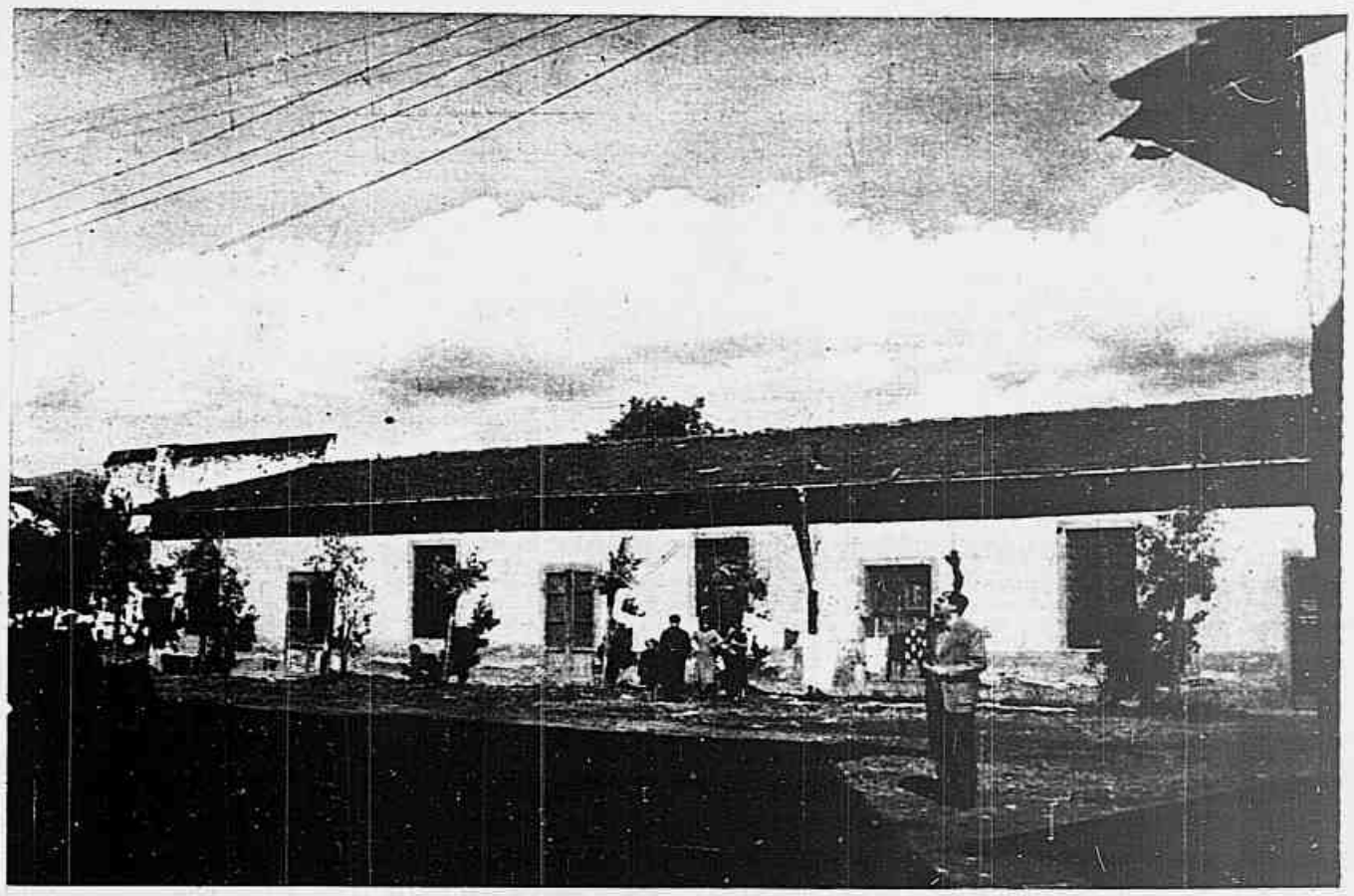

O «afobadinho» (tranqüilo) em Firenzi

Joel Silveira

NISTO de escritor e jornalista, Joel Silveira é um dos nomes mais conhecidos na imprensa e em nossos círculos literários. Como repórter é oportuno, irônico e audacioso; o cronista é alternadamente lírico, mordaz e violento. E o escritor, poeta ou ficcionista, êste se interessa pelos problemas humanos de todo dia (os dramas desapercebidos de que nos fala Tasso da Silveira), contando-os com simplicidade e sem desligá-los da paisagem nortista — cenário de sua infância.

Esta reportagem, em que Joel Silveira nos conta um pouco de sua vida e responde a algumas de nossas perguntas, vem a propósito de seu novo livro, **Desaparecimento da Aurora**, a ser lançado nos primeiros dias de fevereiro pela **Revista Branca**. Estreando agora na novela, a Joel Silveira só falta ser romancista para ter experimentado pràticamente todos os gêneros da criação literária. **Desaparecimento da Aurora**, que além da tiragem comum terá uma edição especial de luxo para subscritores, é a história de um personagem que evoca alguns dos principais problemas de sua infância, no que êles tiveram de essencial para a formação de seu espírito adulto. E entre êsses problemas, o sexo prepondera sôbre os demais.

História curta do menino — Joel Silveira integra uma equipe de nove irmãos (talvez só ultrapassada em número pelos Amado) e seu apelido em menino, para uso exclusivo da família, era «o afobadinho de Lagarto». Lagarto, convém acentuar, é a cidade sergipana onde (com licença pela intimidade), o «afobadinho» nasceu.

Quando ginasiano, entre outras diabruras, fêz parte de dois jornaizinhos, **O Proletário** e **A Lua**. Supersticioso como é, atribui a êstes periódicos sua pobreza (cheia de dívidas) e seu espírito polêmico, que o incomodam tanto nos dias de hoje.

Aos dezesseis anos ganhou um prêmio de Cr$ 500,00, com a novela **O Desespêro**. E êsse desespêro Joel não conseguiu extravasá-lo todo na novela. Com o restinho dêle fugiu de casa e veio para o Rio.

De galho em galho — Aqui pôs mãos à obra, pedindo cartas de apresentação que quase sempre davam em nada. Inteligente, vivo, com forte vocação para o jornalismo, não se importou muito com as primeiras dificuldades encontradas e cavou o seu primeiro emprêgo, de suplente de revisor. Daí em diante foi de vento em pôpa, conseguindo que Magalhães Júnior publicasse sua novela na revista **Vamos Lêr** e assinando uma coluna semanal, sôbre vultos da revolução francesa.

De galho em galho, a carreira acidentada de Joel Silveira é um dos testemunhos de sua pertinácia, competência e coragem. O «afobadinho de Lagarto» até hoje não perdeu seu dinamismo e sua espantosa capacidade de trabalho. E o grande prestígio que tem hoje, seu extenso círculo de relações, são devidos exclusivamente às suas qualidades pessoais.

Trabalhou em muitos lugares e com muita gente que hoje é também importante.

Atualmente escreve uma coluna diária para o **Diário de Notícias** e reportagens para **Manchete**. Dirige o Serviço de Documentação do Ministério do Trabalho, o qual desenvolveu em vários setores. Sua atuação no serviço público tem sido elogiada freqüentemente. Joel - funcionário está trabalhando bem. Algumas de suas iniciativas: conferências e publicações sôbre assuntos de interêsse direto do trabalhador.

Frevo na Itália — Quando **Diretrizes** foi fechada pelo DIP, Drault Ernany levou Joel para os «Diários Associados». Carlos Lacerda, que então dirigia **O Jornal**, mandou-o à Itália como correspondente de guerra.

Chegou à Itália em fins de 1944, logo depois de Rubem Braga e Egydio Squeff, também correspondente de guerra naquela praça. A série de suas impressões dos campos de batalha, Joel deu o nome de **Histórias de Fraenha** (publicadas em livro depois), que são um documento do seu excelente trabalho jornalístico em terras incendiadas da Itália.

Os «Três Patetas» (Joel, Rubem e Squeff), como lhes chamou Homero Homem em sua curiosa reportagem sôbre as andanças européias dêstes jornalistas, contaram muito em suas crônicas e noticiário (o tanto que lhes permitia o DIP). Mas, para matar o tempo das horas de folga (tinham que matar alguma coisa na guerra), cada um se distraía a seu modo. Rubem Braga tinha o seu permanente «delírio declamatório»; Squeff vencia o frio bebendo «grapa» e dançando o frevo; e Joel discutia «problemas transcendentais», enquanto os bombardeios uivavam lá fora, matando indistintamente gatos e filósofos.

Poeta, contista e (agora) novelista — **O Marinheiro e a Noiva** (poesia), **Onda Raivosa**, **Roteiro de Margarida** e **A Lua** (contos) são os livros de literatura que Joel já publicou. Dentro de poucos dias leremos o **Desaparecimento da Aurora**, que lhe dá o título de novelista (e êste será o primeiro título de Joel que dispensa o avalista).

— Pretende tentar o romance? — perguntamos-lhe.

— Pretendo tentar tudo. Tenho um começado, e nêle falo de uma jovem do interior seduzida por um homem que a abandona na grande cidade. Sòzinha, no seu desespêro, a moça morre aos vinte e um anos. O miolo disto aí vem no livro, que espero não demore muito a ficar pronto.

O camelo da foto — Ilustrando esta reportagem, os leitores já viram um camelo, e sôbre êle o nosso simpático Joel, com ares de dono do Egito. Joel explica:

— Fui ao Oriente Médio fazer uma série de reportagens para **Última Hora**. Nesse momento em que apareço montado no camelo estava no Cairo, defronte a «Queops», «Quefrens» e «Mique-

Continua na pág. 14

«Ser camponês analfabeto na Sila e nunca ter saído de lá...

Por hoje chega!

GINÁSIO EM 11 MÊSES
(MADUREZA)
CURSO POR CORRESPONDÊNCIA
PARA MAIOR ESCLARECIMENTO PREENCHA O COUPON ABAIXO

INSTITUTO DE CULTURA TÉCNICA E GINASIAL
CAIXA POSTAL 6583 – SÃO PAULO
NOME .....
RUA .....
BAIRRO ..... C. POSTAL .....
CIDADE ..... ESTADO .....
(MANDE Cr$2,00 EM SÊLOS PARA AS DESPESAS) – S.I.

BOLOS... BOLOS... BOLOS...
Mais uma edição de É FÁCIL DECORAR... BOLOS E SALGADOS

1ª, 2ª, 3ª, e 4ª edições esgotadas, á venda a 5ª edição, que saiu com aumento de 100 páginas, comprovando assim a veracidade de nossos anúncios. Milhares de livros vendidos em um ano.

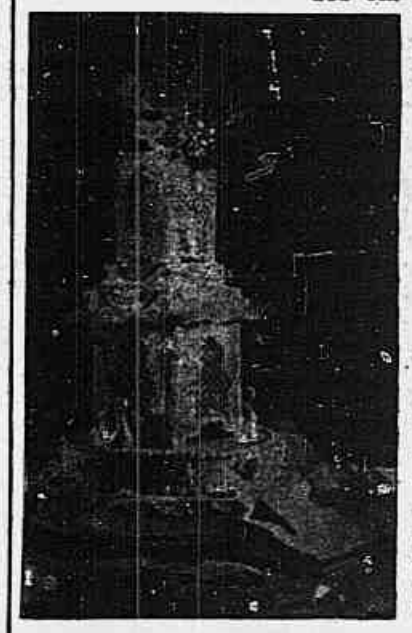

Um volume com 500 páginas, em finíssima encadernação de percalina, todo impresso em papel «couchê».
Agora V. S.ª poderá decorar seus bolos com tôda a facilidade. Neste livro, V. S.ª encontrará um CURSO DE CORRESPONDÊNCIA com 46 lições, desenhos e movimentos, num total de 400 figuras. 68 fotografias de bolos, das quais 18 em côres. 22 fotos de salgadinhos, sendo 9 em côres.

PEDIDOS PELO REEMBOLSO POSTAL, VALE, CHEQUE ETC
PREÇO Cr$ 350,00.

EDITÔRA E ESTAMPARIA CALÇADA Ltda.
Rua Pelotas, 557
Fone 70-4799 — São Paulo

Fabricamos de tudo para confeiteiros, doceiras e particulares: bicos para decorar, fôrmas para bôlo de margarida, fonte luminosa, bota, roda-gigante, violino, banco holandês, lira, xadrês, e mais 68 tipos diferentes.

MANDE-NOS DIZER EM QUAL JORNAL LEU O ANÚNCIO
Enviamos pelo REEMBOLSO POSTAL, para qualquer localidade do Brasil.

FÓSFORO QUEIMADO... NÃO!

Como homem, V. ainda não é um fracassado! Reconquiste sua **virilidade**, livrando-se dêsse terrível complexo de inferioridade que o deprime moral e fisicamente perante a sociedade.
CATUASE COMPOSTA é o remédio que V. tanto procurava. Preparado com um grande **vegetal** de nossa flora, suas propriedades estimulantes e vitalizadoras, em combinação com o alcaloide da "Ioimbeheôa" e **hormônio** cerebral e **testicular**, agem ràpidamente no combate à debilidade neuro-muscular e viril, astenia (fraqueza nervosa), **desânimo**. Usar 3 mêses seguidos.

CATUASE COMPOSTA
PROCURE NAS FARMÁCIAS

Já está à venda o livro
"RIO ANTIGO"
por C. J. DUNLOP
Cr$ 300,00
Pedidos e informações:
CIA. BRASILIS
Av. Rio Branco 137 — 4º andar
Fone 22-7241 Rio de Janeiro

HEMORROIDES
INTERNAS ou EXTERNAS
Rápido alívio com
Pomada ManZan

A PRISÃO DE VENTRE
MA DIGESTÃO
BOCA AMARGA
ICTERICIA
VENTRE-SAN
EVITA O ENJÔO NA GRAVIDEZ. Nas boas casas do ramo. Pelo reembôlso aéreo, Cr$... 50,00 e simples Cr$ 31,00. C. Postal 6, Meyer - Rio.

Filiado a mais moderna organização nacional de Flamulas foi fundado o
REI DA FLÂMULA Clube
COMO SÓCIO VOCÊ RECEBERÁ
mensalmente
• 3 FLAMULAS INÉDITAS
• Extrato ilustrado de nossas edições
• Endereços de sócios, etc.
Preencha o cupão abaixo e envie-nos juntamente com Cr$ 80,00 em vales postais e estará automaticamente inscrito.
Nome
Rua
Cidade ..... Est.
Forma de pagamento
Mensal Trimestral Anual
PARA OUTRAS INFORMAÇÕES
REI DA FLAMULA CLUBE
RUA SENADOR DANTAS, 73-S/2
RIO DE JANEIRO - FONE 22-7893

Nas pequenas aldeias perdidas nas montanhas da Suíça a população se reune aos domingos de manhã nas imediações da Igreja

A Igreja de Balsthal

Marcos do sentimento Cristão do povo SUIÇO

J. CLAUDE (Exclusividade da IPA para SINGRA)

OS vales e montanhas suiços são locais de grande atração não só pela beleza surpreendente das paisagens, mas também pelo espírito de tradição religiosa de seus habitantes, que guardam através dos séculos os antigos costumes e as preferências de seus maiores. Particularmente, sob o aspecto religioso, a população das regiões montanhosas da Suíça mostra-se conservadora, pois os seus templos não se modificam e dêles pode-se dizer o que se diz com respeito às construções profanas: no ponto de vista artístico quase nada existe, salvo a catedral romana da Basiléia, a catedral gótica de Lausanne e as igrejas barrocas de d'Einsiedel ou de St. Gall. Em compensação, o nível geral de arquitetura eclesiásticas desperta atenção, pois a diversidade característica da geografia, da civilização e da história helvética, nela se manifesta com evidência particular, isto porque se sobrepõem às referidas construções o gôsto e a preferência dos núcleos populacionais que se apegam às mais antigas tradições.

Os numerosos vales se ligam a outros centros de civilizações diferentes, razão maior dessa diversidade de costumes, cada qual conhecendo períodos de prosperidade e decadência, e assim, acontece que, enquanto alguns nenhuma igreja construiram no decurso de um século, outros, em curtos períodos têm edificado um ou mais templos, os quais lhes emprestam características notáveis. Destarte, em Engadine e alhures, nos Grisons, existem vários templos de aldeias em estilo gótico antigo, que foram construídos por singelos arquitetos tiroleses por volta do ano de 1500, e êsses templos, em geral, possuem um côro poligonal, acrescido de uma abóbada que apresenta ornamentação em forma de estrêlas ou rosáceas. Quanto à nave, possui apenas um simples fôrro de madeira lavrada ou pintada, completando o conjunto de modo feliz.

MOLDURAS DOS ALTARES — Tais côros constituem-se molduras apropriadas dos altares esculpidos e que são pintados com purpurinas douradas ou de côres vivas, como se pode observar em centenes de exemplares — modestos ou pomposos — importados de Souabe, e que são guardados nos museus estrangeiros ou suiços (Museu Nacional, Museu da Basiléia, de Berna e Friburgo). Na região de Souabe, aliás, as formas artísticas difundidas pela Renascença não se fazem presente nas igrejas de aldeias, mas em compensação, nos vales dos Grisons, que permaneceram católicos, a contra-reforma tem suscitado uma nova reavivação arquitetônica, de sorte que cada aldeia constrói uma nova igreja no estilo pomposo do barroco italiano em lugar do velho templo que exibe linhas góticas antigas. Trazido pelos padres capuchinhos missionários, o estilo barroco peninsular ganhou prosélitos entre os moradores dos vales suiços, por isso mesmo notando-se que, enquanto os distritos que permaneceram fiéis à religião protestante não modificaram suas igrejas, os demais que se passaram para o catolicismo constroem igrejas de linhas arquitetônicas barrocas, as quais são por assim dizer o marco revelador dos sentimentos religiosos que os animam.

NA SUIÇA SETENTRIONAL — O mesmo fato se observa na Suiça Setentrional, mas nesta última região, em virtude de estar mais ligada aos costumes da Alemanha do Sul, o estilo barroco guia-se pelos exemplos das grandes igrejas colegiais, como por exemplo a de St. Gall. Todavia, nos arredores do lago de Zurich, existe uma série característica de igrejas reformadas, datando da segunda metade do século XVIII, isto é, bastante espaçosas, com aspectos de imensos salões, de sobriedade quase que excessiva e ostentando espírito sensivelmente neo-clássico, embora o «rococó» presida à ornamentação do detalhe.

Já nas regiões alpestres, o homem vive diàriamente na contemplação de vastíssimos horizontes e é consciente de sua pequenez diante do Todo Poderoso, não se guia por estilos pròpriamente ditos e nem se prende às linhas arquitetônicas impostas pelo espírito de vaidade ou de imitação. Procura ùnicamente erguer refúgios onde esteja livre da intempérie e onde possa meditar na grandeza de Deus e elevar-lhe as mais sinceras preces, de sorte que o viandante ao transpor os vilarejos do Valais ou os Grisons, depara em seu caminho tais capelas que são as coisas mais comoventes que se possa encontrar. De construção tôsca, primitiva, são uma especie de cubo alongado, com um pórtico de aspecto rústico, onde todos os moradores das proximidades comparecem incorporados — uma ou duas vêzes por ano — realizando então entremeiam momentos de orações com exibições de canto e danças populares, muito ao gôsto de todos.

SENTIMENTO DE GERAL AFEIÇÃO — De uma coisa pode-se estar certo, entretanto: as populações alpestres ou dos vales suiços, tôdas elas, católicas ou protestantes, embora a diferença de costumes, são unidas por um sentimento de geral afeição, sentimento que se origina de seus hábitos religiosos e de um anseio de viver em paz com a consciência, tão sòmente amparadas nos mandamentos divinos. Quem viaja pelos cantões suiços, pode observar êsse pormenor e formar um juizo sereno sôbre o valor que os naturais do país dão à unidade nacional e ao espírito de liberdade, atendo-se ùnicamente a um ponto que é o esposado por todos êles: o respeito e amor ao próximo.

Igreja na região de Mustail

Igreja de um modesto povoado da regiao de Valais

Da esquerda para a direita: Dr. Arthur Siqueira Cavalcanti, Diretor do Banco, Manoel de Faria, catequista, e auxiliares, numa coleta de sangue feita na Base Aérea do Campo dos Afonsos

Coleta de sangue em soldados da Base Aérea de Santa Cruz

Inflação no Banco de Sangue

Reportagem de ARY KERNER (Especial para SINGRA)

NO mês passado o Banco de Sangue da Prefeitura do Distrito Federal comemorou mais um aniversário da sua fundação.

A nota palpitante, porém, entre tôdas as que assinalaram tão importante efemeride para a vida da cidade, foi a divulgação de que cresceu, extraordinàriamente, o número de doadores e, em conseqüência a quantidade de sangue depositado no Banco, para a possivel salvação de muitas vidas.

Registando a data e tão auspicioso acontecimento para os lares cariocas, hoje cerios de encontrar naquela b nemérita instituição a mais importante fonte da vida, SINGRA oferece a seus leitores numerosos flagrantes fotográficos, comprobatórios do elevado espirito de altruismo que se afirma no destacado órgão da Prefeitura, de parte dos que ali doam seu sangue e ali atuam, lembrando, pela doação, pelo trabalho insano e pelas lágrimas vertidas pelos que vêem seus entes queridos sãos e salvos, tôda a exuberância da frase de Churchill: «Sangue, suor e lagrimas...»

Sócios da Sociedade Hípica Brasileira doam sangue

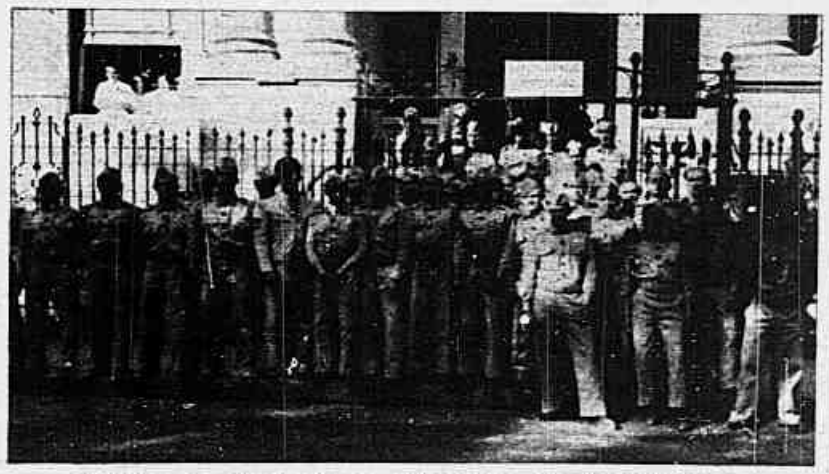

Grupo de doadores do Ministério da Aeronáutica

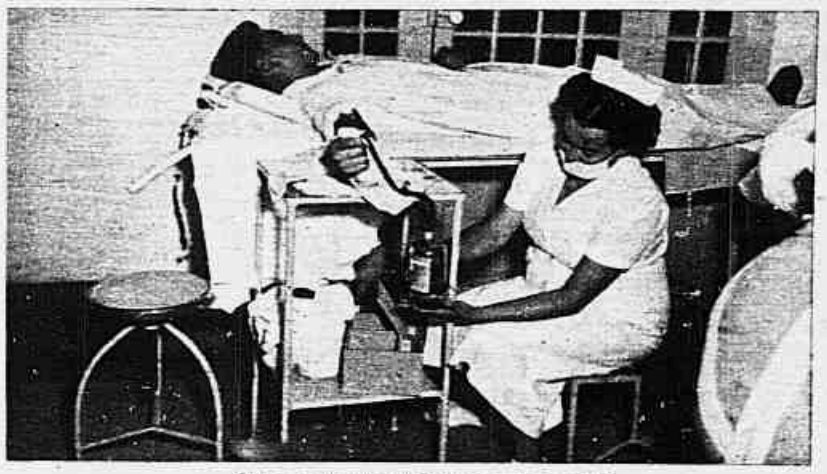

Este sangue salvará uma vida...

O capitão-médico Dr. Ary Lobão abraça o Dr. Arthur Cavalcanti depois da coleta de sangue na Base dos Afonsos

Stand do Banco de Sangue na XIV• Feira Internacional de Amostras, na Esplanada do Castelo, Rio de Janeiro

Marujos alemães doam seu sangue, a brasileiros

Da ação de defender, de cobrir, de fortificar uma praça — «munitio», em latim, nasceram os vocábulos «munition» (francês), «munizione» (italiano) «municion» (espanhol) e «munição» (português).

A PROPAGANDA DE SINGRA E' FEITA PELOS SEUS ANUNCIANTES

ACREDITE SE QUISER E COMPRE O QUE PUDER

Precisa melhorar seu orçamento? ganha pouco? precisa de dinheiro? quer ter um bico certo? então não hesite solite uma relação completa de nossos artigos e tenha um lucro certo de no minimo 40% em nossos artigos.

	Cr$
Bluzões de puro linho m/manga	295,00
Bluzões de cambraia de linho irlandez m/manga	350,00
Bluzões de albene padrões sortidos	150,00
Bluzões de frizela listadinha e lisa	140,00
Bluzões de tecido «Vira Linho»	95,00
Bluzões imitação de nylon (mais bonito) que o verdadeiro)	95,00
Bluzões de Bember	80,00
Camisa Italiana duas côres	140,00
Camisa Italiana em tricoline listadinha	180,00
Camisa Italiana em albene	170,00
Camisa Italiana em frizelinha fundo escuro list.	190,00
Shorts shantug imper-	
Shorts shantug impermeabilizado	80,00
Idem idem para criança	40,00
Calças de linho nacional confeccionada p/alfaiate	220,00
Calças de cambraia santista modêlo americano	420,00
Calças de gabardine, alto luxo, modêlo americano	550,00
Anaguas médias	65,00
Anaguas Haway	75,00
Anaguas super duplas	115,00
Camisa p/motorista com platina e embalagem de luxo	130,00
Pijamas de percal	125,00
Calças coringa legitima com ilhoses etc.	95,00
Meia esp. de nylon	80,00
Paletós esporte em linho irlandez modernissimo	850,00
Tropical brilhante corte com 2,80	300,00

E mais uma variedade de artigos com preços especiais para revendedores e atacadistas. Convido ressaltar que a confecção é ótima e que aceitamos devolução de qualquer artigo.

Solicitem relação de preços

«GAULLIER»

Rua da Alfandega, 333 1º - Tel.: 43-7241 - Rio de Janeiro
VENDAS POR ATACADO, VAREJO E REEMBOLSO POSTAL.

Carlos Galhardo canta em

CANCIONEIRO Kelson's

um grande cantor:
o que dispensa adjetivos!
um grande patrocinador:
Kelson's
uma grande emissora:
Mayrink Veiga!

Tudo isto se reuniu para um grande programa: "CANCIONEIRO KELSON'S", em dois horários: 6as. feiras, às 21:00 hs. (produção de Antonio Maria) aos domingos, às 13:30 hs. (progr. Luiz Vassalo)

...e aguarde para breve o sensacional "CONCURSO Kelson's

A caridade é a felicidade dos que dão e dos que recebem. — **Camilo Castelo Branco**

Para se fazer critica é necessário ser-se irreprensivel. — **Ramalho Ortigão**.

A desgraça de uns traz a glória e a fortuna de outros. — **Sérgio Tremont**.

Aconselha um provérbio muçulmano: «Antes de alugar uma casa, indaga os vizinhos que tem.»

Esporte e alta costura a preços finos e accessiveis

Étoile MODAS

AV. COPACABANA, 960-A Em frente ao Edf. do CINE ROXY

Interessante trabalho em plissê nesta criação PURITAN, em tafetá ou sêda pura, para passeios e reuniões elegantes

MODA é ELEGÂNCIA

ERA UMA VEZ... — **LÉA SILVA**

NÃO, minhas amigas. Não imaginem que vamos lhes contar uma história da carochinha, igual àquelas que ouviamos, de nossos pais, para mais fàcilmente conciliarmos o sono. "Era uma vez" é o título de uma seção que semanalmente sai num dos jornais parisienses e que traz a assinatura de Jean Boussi. Jean Boussi é famosa por seus conselhos de elegância e bom gôsto, pois frequentadora assídua da melhor sociedade parisiense, é um dos porta-vozes mais eficientes com que contam os principais costureiros franceses. Na seção, a que ela deu o nome de "Era uma vez", Jean explica uma quantidade de coisas relacionadas com a elegância no vestir-se e dá, inclusive, verdadeiras aulas de como apresentar-se bem, aos olhos das pessoas. Numa de suas últimas crônicas, ela fala de chapéus e ensina: nº 1— Não use o chapéu, por mais caro que tenha sido e por mais bonito que seja, com as fitas ou flôres amassadas. Você sofrerá o risco de parecer relaxada. Substitua accessórios e êle parecerá novo. nº 2 — Se você usa óculos, não faça disso um problema, deixando de usar chepéus; use-os apenas com a preocupação de deixar a testa à descoberta, isto é, chapéu pequeno, colocado para trás, e nunca para frente ou muito de lado. n.º 3 — Se você tem menos de 1 metro e sessenta de altura, não use chapéu, (de forma nenhuma) de abas largas. Você ficará quase ridícula. Chapéus de abas largas foram feitos para moças de mais de 1 metro e sessenta e cinco. n.º 4 — Jamais repita em seus chapéus o mesmo tecido de seu vestido. Você não faz idéia de quão ridículo parecerá. n.º 5 — Se você quer transformar um pequeno chapéu de fustão branco, em chapéu para ocasião elegante, experimente colocar um véu azul marinho com pequenas incrustações de vidrilhos. E' surpreendente o resultado. n.º 6 — Véu longo, amplo e muito souple sôbre o rosto, só poderá dar-lhe um aspecto matronal. Evite-o pois, a todo o custo. Use-o curto e bem ajustado sôbre a testa. Você rejuvenescerá dez anos, seguramente. nº 7 — Se você tem pescoço curto, não use nunca chapéu de abas largas, que o fará mais curto ainda. Chapéu pequeno, de abas curtas lhe será ideal. n.º 8 — Se você é alta, evite os chapéus de linhas verticais. Escôlha os modelinhos curtos deitados para os lados, o que lhe garantirá uma sensação de menor altura. nº. 9 — Finalmente. Use chapéu de acôrdo com seu aspecto físico, não se esqueça.

DE CORAÇÃO A CORAÇÃO

Toda a correspondência deve ser endereçada a VOLUSIA, redação de SINGRA, rua Riachuelo, 192 - D. F.

Moreninha Abandonada (Campinas) ...«agora êle está noivo de outra...»

Você mesma está dando a resposta ao problema, em sua carta. O seu mal foi justamente o de facilitar-se a êle. Vamos ver se êle volta, mas não se pode afirmar uma coisa dessas. Quando encontrar-se com êle, pergunte o que está havendo, se é verdade que êle está noivo etc... etc... Sinceramente, êste caso, embora seja o mais comum entre tantos que chegam às nossas mãos, é o mais duvidoso como solução, justamente pelo motivo que você sabe.

Nisa (?) ...«estarei condenada por viver com um homem nestas condições?»

Não, minha amiga. Não pense mais nisso. Você há-de ser muito mais feliz ainda e merece esta felicidade, assim, como êle também. Não se preocupe com isto. Deus é infinitamente bom na Sua Misericórdia e não deixaria de olhar pela sua tranqüilidade. Continue feliz assim e jamais pense nestas tolices outra vez.

Rosa Maria (Vitória) ...«com esta fotografia estou preocupada...»

Ora esta! E por que está preocupada? Se êle tiver interêsse que venha buscar a fotografia. Nem pense mais nisso. Isto não tem a menor importância. Guarde-a e se êle pedir, devolva-a. E é só... por que preocupar-se?

Moreno Apaixonado (Senador Firmino) ... «devo terminar ou insistir?»

EUGEN desenhou esta graciosa variação do estilo «marinheiro» em sêda ou algodão, corpo longo e recortes sôbre os quadris

CONSULTORIO DE BELEZA

Sob a direção de LÉA SILVA, é apresentado semanalmente com o objetivo de atender à solicitação de nossas leitoras, responder suas cartas, procurando, na medida do possível, solucionar os problemas de beleza. Escreva para LÉA SILVA, R. Riachuelo, 192. SINGRA, Rio.

P. — ...qual é o creme mais adequado para corrigir pele excessivamente sêca? — Maria — Martha, Ceará — Leitora de Caxacim — Desesperada de Copacabana — Magrinha do Rio.

R. — E' facílimo corrigir a secura da pele. Basta passar, diàriamente, creme em massa Marsilea. Aplicar pela manhã e deixar durante o tempo que fôr possível para, em seguida, lavar o rosto com água fria, melhor ainda é banhar o rosto, sem empregar sabão. Enxugar, comprimindo a toalha para depois fazer o «maquillage». À noite, antes de deitar passar, novamente, creme em massa Marsilea. Observem os resultados que serão satisfatórios.

P. — Desejava que minhas sobrancelhas escurecessem ràpidamente. Aconselha passar tintura que se usa em cabelo? — Debora.

R. — Não convém. O resultado pode não ser satisfatório. Nunca ouvi dizer que se aplica tintura para cabelo em sobrancelhas e cílios. Escureça as sobrancelhas com lapis próprio, como fazem os especialistas no assunto.

P. — ...comprar para mim — Francisca Barbosa de Freitas.

R. — Não podemos atender seu pedido para não abrir exceção. Nosso tempo é limitado e não chega para nossos afazeres. Não nos queira mal por isso.

P. — Responda tôdas as minhas perguntas e ficarei grata — Insatisfeita de Qualquer Lugar.

R. — Respondi suas primeiras cartas com prazer, mas esta não vou responder, simplesmente porque suas perguntas fogem à finalidade dêste consultório. Também não respondemos a mais de uma pergunta. Não enviamos respostas por carta. Quando escrever faça apenas um pedido e será atendida como o são nossas amigas e leitoras.

P. — ...fortificar as unhas — Maria do Amparo, Juiz de Fora — Lydia, Rio.

R. — Mande preparar na farmácia de sua preferência, mistura de vaselina amarela, vinte gramas e ácido salicílico, duas gramas e meia. Faça massagem sôbre as unhas com essa fórmula, diàriamente. Evite cortar a cuticula. Com um pauzinho de laranjeira empurre a mesma, despregando-a das unhas. Mude a marca do esmalte que usa. Observe os resultados.

P. — Que fazer para conseguir o desaparecimento dêste infernal bigodinho que tanto me enfeia? — Marlene Albino, Uberaba — Tristonha de Rezende — Heloisa, São Paulo — Valdemira Oliveira, Vitoria.

R. — Use cera depilatória. Encontra-se à venda nas farmácias e drogarias.

Bem, se houver amor mesmo, continue. Mas pense muito antes de tomar qualquer deliberação. Olhe que você para ser feliz com ela terá que lhe oferecer o mesmo padrão de vida ao qual está habituada. Dificilmente uma moça muito rica, se resigna a viver uma vida de excessiva modéstia. Pense bem, veja se a diferença de condições sociais não afetará a sua felicidade conjugal mais tarde. Cuidado!

Don Rafael Desesperado (Ponta Grossa) ...«aguardo ansioso a sua resposta...»

Recebi apenas uma carta sua e não duas como o senhor afirma. Lamento de qualquer forma o atraso, mas seria preciso que o senhor desse uma olhada na correspondência que nos chega de todo o Brasil e assim avaliaria nosso trabalho. Se quer sinceridade, ei-la: será que esta jovem gosta mesmo do senhor? Então uma moça que ama a um rapaz, diz que talvez nós acertássemos? Este negócio de família se intrometendo, más linguas etc... não estará mal contado por ela? Procure saber de tudo isso. Mas o melhor será fingir uma atitude de indiferença. Não a procure muito nem fique dizendo a todo mundo que a ama. Isso nem sempre dá certo, fique seguro. E ademais, o senhor está fazendo uma tempestade num copo dágua. Notei por sua carta, que é inteligente, preparado e sabe o que quer da vida. Como vai se deixar vencer pelo desânimo(sendo tão aproveitável e inteligente? Pense bem e tome suas providências.

PRIMOR DE RECEITA - CARRIL DE GALINHA

E' excelente o prato culinário que damos a seguir:

1 galinha de cêrca de 2 kg. de pêso; 4 colherinhas de sal; 1 fôlha de louro; 1 cenoura; 4 cebolas pequenas; 4 colheres de manteiga; 1 côco pequeno; 2 colheres de gengibre picado; 1/2 colherinha de açúcar; 1/4 de colherinha de pimenta do reino; 1/2 xícara de caldo de limão; 1/2 xícara de creme de leite; 1 colher de estragão sêco.

Ferva-se a galinha, a fogo brando, durante uma hora, pondo-se duas colherinhas de sal, a fôlha de louro, a cenoura e uma cebola. Tira-se a galinha do fogo e corta-se. Fritam-se na manteiga, até que fiquem macias, duas têrças partes da xícara de cebola picada. Ajunta-se o gengibre, o açúcar, a pimenta do reino, duas colherinhas de sal, duas xícaras de caldo de galinha e deixa-se ferver em fogo lento, durante uma hora. Ajuntam-se, depois, uma xícara de leite de côco e meia xícara de côco ralado. Deixa-se cozinhar durante 20 minutos. Dez minutos antes de se servir, ajunta-se o caldo de limão, o creme de leite e o estragão.

Criado em França

é reproduzido na América por fábricas Leila o tal elástico "Vespa" é famoso em todo mundo

Cinturito "Vespa" Pct. n.º 1140 Cr$101,00

Cinta Luva "Vespa" mod 606 Cr$279,00

Jôgo 4 ligas Cr$ 17,00

Cinta Calça "Vespa" mod. 607 Cr$279,00

Cinturito porta Liga "Vespa" Cr$ 201,00

Sua ação é suave e segura, de efeito incrível estabiliza o corpo afinando graciosamente a cintura; e chega às suas mãos em varios modelos diferentes.

Certifique se a etiqueta é "Vespa" Se não fôr encontrada em seu fornecedor, escreva ao Departamento de Informações de Fábricas Leila

À venda nas melhores casas, com preços uniformes em todo o País.

FÁBRICAS Leila LTDA.

RUA ORATÓRIO, 560 — S. PAULO

Especialmente para nossas leitoras, Ivo Meldolesi, de Roma, criou êste gracioso modêlo em piquê branco, com bolero e interessante laço sob o busto

PROTEJA SUA CÚTIS!

Antisardina é o crême ideal para sua cútis. Renova as células gastas, protege as células novas restituindo à péle cansada ou prematuramente envelhecida, sua normal elasticidade. Cientìficamente preparado com ingredientes rigorosamente selecionados, o crême de beleza Antisardina extingue sardas, manchas, espinhas e rugas.

Antisardina

INDÚSTRIAS ANTISARDINA LTDA

CASIMIRAS, LINHOS E TROPICAIS
PELO REEMBÔLSO POSTAL
PEÇAM AMOSTRAS GRÁTIS
CASIMIRAS, LINHOS, TROPICAIS E AVIAMENTOS PARA ALFAIATES
GRANDE SORTIMENTO - DIRETAMENTE DAS FÁBRICAS - MENORES PREÇOS
ATACADO E VAREJO
A FONTE DAS ROUPAS
R. TUPINAMBÁS, 316 — Fone 40582
BELO HORIZONTE — MINAS

AGENTES PRECISAMOS
Para vender Casimiras e Linhos p/ Reembolso
Bélo mostruário grátis
Excelente comissão!
TECIDOS LASCO
Caixa 8305 - S. Paulo

OLEO DE VIOLETAS
POR SI SO'!!
LIMPA, ADAGIA E RENOVA A CUTIS
Marca Registrada

Cabelo branco?
Orf-Léne
TINGE MELHOR

«O sono é o repouso do aparelho psíquico»...

CONSULTORIO PSICOLOGICO

O NOSSO SONO

O que é o sono? — O que êle representa? — Como se define psicològicamente?

(Especial para SINGRA) WOLF RINSKI

DIVERSOS LEITORES, escrevem-me solicitando definições sôbre o sono, outros pedem as representações fisiológicas; nestas condições, preferi fazer um artigo seja qual for a sua extensão, afim de esclarecer, quanto possivel, as dúvidas suscitadas pelos que lêem esta coluna Psicológica.

E' incontestável que o sono tem uma base fisiológica. Remédio à fadiga do espirito, o é também, à fadiga do corpo. Não obstante, à psicologia interessa apenas na sua parte psicológica.

Sob êsse aspecto, o que vemos no «Sono» é um desaparecimento temporário das manifestações do «EU». Cessam as nossas percepções. Cessa a intuição que temos de nosso espaço e do nosso tempo psicológico. Estamos realmente dormindo quando a nossa audição desaparece totalmente, e, na sonolência, quando, como exemplo, ao ser chamados pelo nosso nome, sobressaltados despertamos. Mas, voltando ao assunto acêrca do «Sono», diremos ser uma interrupção no presente do nosso viver. Continuamos a durar, mas a durar mergulhados no «Não-EU», sem a percepção de mais nada.

Dinàmicamente, o Sono terá de ser explicado como a cessação dessa atividade interna que converte em percepções os nossos atos psíquicos. Nada mais se atualiza em nós. Só hoje compreendemos bem como seria impossivel explicar o fenômeno dentro dos quadros rigidos de uma psicologia estática. Sem introduzirmos o movimento na geração dos fatos psíquicos, dificilmente saberiamos entender à sua cessação durante o sono. Para que êsse repouso, se a consciência em si já era um perpétuo repouso?

Na realidade, a vida psíquica, sendo, como é, uma sede de atividades sem fim, requer, como todo organismo vivo, um repouso periódico, regular e ritmico. Não sòmente cessam as atividades instintivas, conscientes e intelectuais, como também, a própria atividade produtora das percepções, em conseqüência do que perdemos a noção do nosso «EU», recuamos adiante do nosso presente, vivemos num espaço e num tempo indefinidos, onde a unidade e a identidade de nós mesmos se esfacela e se biparte numa verdade inteiramente subterrânea e insondável.

Podemos, por isso, definir:

«O sono é o repouso do aparelho psíquico, que se caracteriza pelo desaparecimento temporário do «EU», em conseqüência da cessação de tôdas as percepções.

RESPOSTAS AOS QUE ESCREVERAM SOLICITANDO CONSELHOS:

Cesário Verde — Charqueada — **Mariza de...**, — Santos — **Armando Baral** — Suzano — Monitor — Jaboticabal — **Itale Del Nina** — Rio — **Lazia Faggio** — Baurú.

P. — «O que nos aconselha para evitarmos o lastro do perigoso mal?...» «...seria possivel ter provocado o abalo psíquico o saber do estado da namorada?...

R. — Geralmente, pessoas nesse estado são lerdas, gemem e choram como verdadeiros meninos, suas respostas quando interrogadas, são breves e incompreensiveis. O caso demonstrado da «namorada» provocou um choque emocional, subjugando parcialmente os sentidos nervos cujos controles manejamos. Naturalmente um bom psiquiatra poderá expelir os «complexos» do seu «Ego» num rigoroso tratamento. Felizmente, contamos com meios aparelhados para êsse fim.

Anaamarica — S. Paulo — **Heliza** — ? — Recife — **Vera de Jesus** — Fortaleza — **Rita** — Lins — **Fernando Mello** — Teresópolis — **Natanael Loureiro** — Curitiba — **Salvador de Assis** — Assis — **Silvia Lucia** — **Monti Lerner** (ambos de de Buenos Aires).

P. — «Como se formam os traços fundamentais da personalidade das crianças»...

R. — Concordam os psicólogos em que os traços fundamentais da personalidade da criança se formam durante a infância e a juventude. Refletir-se-ão na criança as divergências dos pais quanto aos meios e modos de com elas lidarem. Observamos como pesquisadores, que, para dar à mulher traços definidos de independência e forte individualidade, o lar deverá fornecer ambiente de estimulo e grande grau de liberdade. Atividades em que a iniciativa e liberdade de ação receberam bons estimulos ajudam materialmente a produzir PERSONALIDADE, dominante e segura.

Freqüentemente, meninos delinqüentes, provém de lares em que a influência do pai é FALHA e em que a mãe ou parentes do sexo feminino são agressivas, hostis ou negativas. A origem da personalidade pode portanto remontar à primeira educação da criança no lar.

A base de diversas origens a criança pode se tornar timida ou ousada, polida ou brutal, cordial ou desconfiada, cooperadora ou egoista, social ou egocêntrica, estável ou neurótica.

A criança pode ser influenciada na personalidade pelos métodos de punição. Quando ela é ameaçada de diversos castigos por ter agido mal, pode crescer timida e REVOLTADA.

A criança mimada terá sua formação dominadora, e a dominada terá em sua vida de adulta a timidez, o mêdo e a revolta com tudo.

Fatôres psicológicos nas primeiras relações entre pais e filhos são portanto da maior importância na formação da PERSONALIDADE.

Sob a direção do psicólogo Wolf Rinski, é apresentado com o objetivo de auxiliar os leitores a solucionar problemas do espírito humano. Cartas para: Dr. Wolf Rinsk — Rua Riachuelo, 192 - SINGRA — RIO.

AGORA, NOS 590 QUILOCICLOS!
Ouça a RÁDIO RELÓGIO FEDERAL em sua nova onda média de 590 kcs, e na onda curta de 4.905 kcs, dando a hora certa, minuto a minuto, dia e noite, para todo o Brasil.

DOR DE DENTE?
CERA Dr. Lustosa
Mais um anunciante, pelas ondas média e curta da RÁDIO RELÓGIO FEDERAL, está transmitindo sua mensagem de publicidade para todo o Brasil: a CERA DR. LUSTOSA.

Á Mulher Brasileira...
Um grande sucesso de livraria encerrando uma série de conselhos e ensinamentos práticos que tôda mulher deve seguir em benefício da sua Saúde, Beleza e Mocidade
Léa Silva
SEJAMOS BELAS
Pedidos à Léa Silva - Rua Riachuelo, 192 - SINGRA - Rio - pelo sistema de reembôlso postal. Preço Cr$ 80,00.
Nome .....
Rua .....
Cidade .....
Estado .....

CONSELHOS DE HIGIENE
QUEM SOFRE DE TOSSE
Bronquite e Coqueluche?
HÁ meio século, vem o REMÉDIO REYNGATE dando alivio aos portadores de afecções bronquiais. Exclusivamente feita de vegetais, são essas gôtas o maravilhoso preparado que alivia e proporciona um bem-estar instantâneo aos flagelados asmáticos ou àqueles que são portadores de bronquites crônicas ou recentes, coqueluche, pigarros, ânsias, asfixias, chiados e dôres no peito. O REMEDIO DO Dr. REYNGATE é a salvação dos asmáticos. Nas drogarias e farmácias. Pelo reembôlso aéreo, Cr$ 50,00 - C. Postal 6, Meyer - Rio.

O Remédio de Confiança da Mulher
REGULADOR XAVIER
Duas fórmulas diferentes para dois males diferentes
Nº 1 - EXCESSO ★ Nº 2 - FALTA OU ESCASSEZ

APARELHO ÚTIL — No V Salão Internacional da Técnica, que se realizou em Turim, foi exposto um aparelho prático e interessante. Trata-se de um dispositivo muito sensivel que dá alarme quando ocorre um escapamento de gás.

FEMINISMO NA INGLATERRA — As sufragistas britânicas, para a conquista dos direitos politicos para as mulheres, travaram contra o preconceito inglês uma rude batalha. Quebraram vitrines, foram recolhidas às prisões, mas acabaram vencendo. Na foto uma prova da vitória das sufragistas. Mostra as mulheres levando a peluca clássica desfilando ao lado dos membros do Conselho da Rainha (Queen's Counsel) numa passeata tradicional em Londres.

O PAPA Místico

NA noite fria e úmida de 2 de dezembro de 1954, a névoa cobria Roma.

Nas janelas do Vaticano as luzes brilhavam de madrugada. Nas imensas salas iluminadas a guarda nobre de Sua Santidade aguardava, pesarosa, a notícia fatal, a qualquer momento.

Era, com efeito, àqueles homens de chapéus prateados, túnicas rubras e calções brancos, enfiados nas botas longas, que competia render as últimas homenagens ao Papa Pio XII, que desde a véspera lutava contra a enfermidade e contra a morte.

Foi nessa noite, todavia, que aconteceu o grande milagre mantido em sigilo até que uma indiscrição o revelasse.

Sua santidade pensava que ia morrer: a crise recomeçara violenta, à tarde, e vinha piorando progressivamente. Acresce que nos últimos três meses perdera dez quilos, o que evidentemente seria bastante para abalar a resistência física de um jovem, quanto mais a de um homem de 81 anos.

Após a retirada da impotente junta médica, S.S. Pio XII ficou só, com a agonia de seu sofrimento.

Baixinho começou a rezar a prece «Anima Christi». Chegou ao verso:

«In hora mortis mea a voca me» («Na hora da morte, chama-me.»)

Pio XII, como êle próprio o confirma, estava plenamente acordado quando Cristo aproximou-se de seu leito. Julgou que era chegada a hora de seu chamamento e murmurou o verso seguinte:

«Et jube me venire ad te» («E ordenai que eu vá a Vós.»)

Nada se sabe, além disso, sôbre a visão pontifical. E' ignorado se foi acompanhada de alguma mensagem. Tudo que se sabe é que o Santo Padre começou a melhorar depois do acontecimento. Qual exatamente o efeito físico do milagre sôbre o augusto paciente? Só o Dr. Gallazzi-Lisse e a Mère Pasqualina, dedicada servidora do Papa, poderiam dizer, com precisão. Dia virá, com certeza, em que serão chamados a depor. Até lá, todavia, seus lábios estarão cerrados para o assunto.

A aparição, aliás, permaneceu desconhecida do público durante quase um ano. Sòmente em 17 de novembro último o semanário «Oggi» publicou o fato assinado pelo jornalista Luigi Cavicchioli.

Os meios católicos ficaram em expectativa até o dia 22 de novembro, data em que o chefe do serviço de imprensa do Vaticano se declarou «autorizado» a reconhecer a autenticidade dos fatos confiados, pelo Papa, a uma pessoa de suas relações.» A Rádio-Vaticano difundiu, em todos os idiomas, esta confirmação do aparecimento de Cristo ao Santo Padre.

A pessoa «das relações» de Pio XII, seria o famoso Padre Lombardi (cognominado «o Microfone de Deus», graças à eficácia de seus sermões radiofônicos), confessor do místico Supremo Pontífice.

Pio XII, o «Papa Místico», como ficará nomeado na História, mereceu uma aparição do Filho de Deus

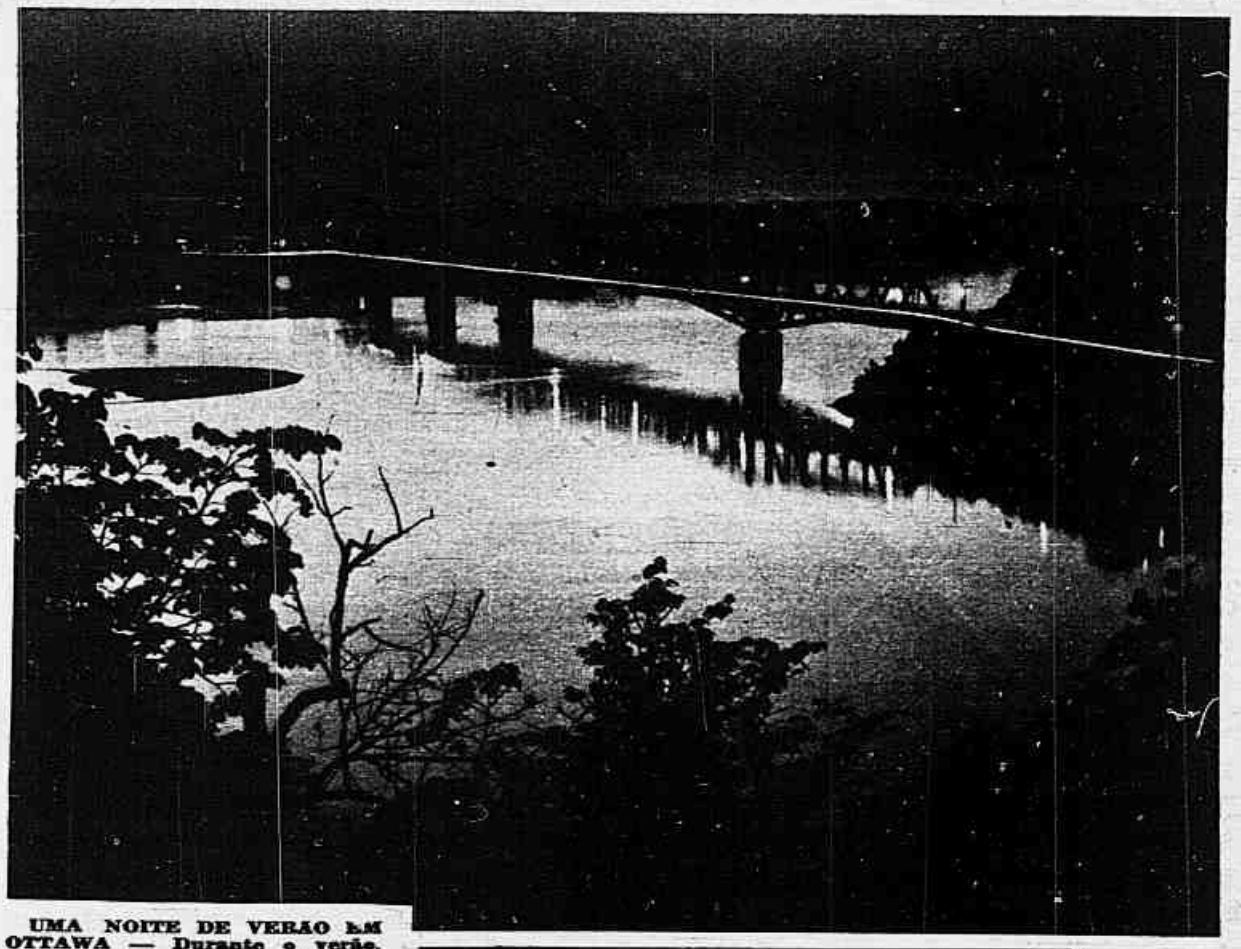

UMA NOITE DE VERÃO EM OTTAWA — Durante o verão, que é curto mas com dias tão quentes como os do Rio, os habitantes de Ottawa fogem do calor dirigindo-se aos arredores da cidade através das três pontes que ligam Ottawa, Província de Ontaro, à cidade de Hull, Prov. de Quebéc. A capital do Canadá está situada em local privilegiado, a poucos minutos das montanhas do Gatineau, aprazível lugar onde se encontram as residências de verão da sociedade local. Na foto, vemos a ponte Alexandra, sôbre o rio Ottawa, onde os faróis dos automóveis, em tráfego intenso, formam uma mágica fita luminosa.

A MEDICINA E A TELEVISÃO — A televisão médica permite a muitos médicos estudar as técnicas dos cirurgiões mais eminentes do mundo. A televisão é também uma grande ajuda instrutiva em diagnósticos e terapêutica clínica. O uso da TV como ensino internacional foi iniciado pelo Vídeo Médico que percorreu a Europa e a América Latina para que umas 100.000 pessoas — estudantes de medicina, doutores e autoridades no campo de saúde — observassem os mais recentes processos cirúrgicos.

CURSOS POR CORRESPONDENCIA

PORTUGUÊS - MATEMATICA - CONTABILIDADE - TAQUIGRAFIA - CORRESPONDENCIA OFICIAL E COMERCIAL

DATILOGRAFIA - ARQUIVO SECRETARIADO - ESTATISTICA - DIPLOMA NO FIM DO CURSO LIÇÕES TOTALMENTE IMPRESSAS.

OPORTUNIDADE PARA BONS EMPREGOS OU CONCURSOS

Escreva o nome, rua, nº, bairro, cidade, estado e junte Cr$ 2,80 em selos, para receber as instruções.

Caixa Postal 3454
Rio de Janeiro, D.F.

FRANKENSTEIN!!!
O TERROR!!!

Das Pulgas, Baratas, Formigas, Percevejos, Traças, Pragas de Galinha e «Phithirus Pubis».

Preço no varejo para os Estados: Cr$ 4,00 o envelope — Caixa c/100 envelopes - Cr$ 250,00.

Inseticidas Frankenstein Ltda.

Avenida Suburbana, 128 — Galpão 1-A — Rio de Janeiro
Pedidos mínimos: 1 caixa
ATENÇÃO — Atendemos pelo Reembôlso Postal.

GANHE MUITO DINHEIRO

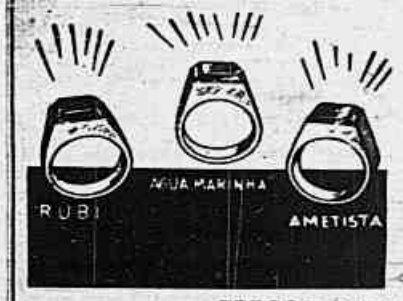

Como? Revendendo entre seus amigos e conhecidos êstes magníficos anéis, banhados a ouro e com grande pedra de rubi, esmeralda, ametista, água marinha legítimas. Artigo importado da Checoslováquia, muito interessante para quem queira ganhar dinheiro. SÃO EXATAMENTE COMO NO CLICHÊ ACIMA. Estamos vendendo a título de propaganda. Aproveitem ainda hoje enquanto o preço está baixo. Amanhã poderá custar muito mais!

PREÇOS PARA REVENDEDORES

1 dúzia em caixa apropriada	Cr$	240,00
1/2 » » » »		120,00
2 dúzias para cima fazemos a		220,00

Por via aérea mais Cr$ 20,00 por despacho
Não cobramos embalagens.

PEDIDOS À: EXPEDITORA "A GRANFINESSE"
Caixa Postal: 10.128
SÃO PAULO

TEMOS TAMBEM: Magníficos brincos, broches, colares, pulseiras, etc., etc. Basta autorizar que enviaremos a ótimos preços de atacado.

REMETEMOS PELO REEMBÔLSO POSTAL PARA TODO O PAÍS

ESCRITÓRIO TÉCNICO DE ORGANIZAÇÃO CONTABIL
«ETOC» LTDA.

Assistência Contabil — Pericias — Organização — Assistência Jurídica — Administração — Contratos e Distratos Sociais — Operações Imobiliárias — Mecanografia — Mimeografia — Cópias Fotostáticas — Registro de Firmas — Representação e Conta Própria.

RUA SANTA LUZIA, 173 - 2º ANDAR GRUPO 204 — RIO

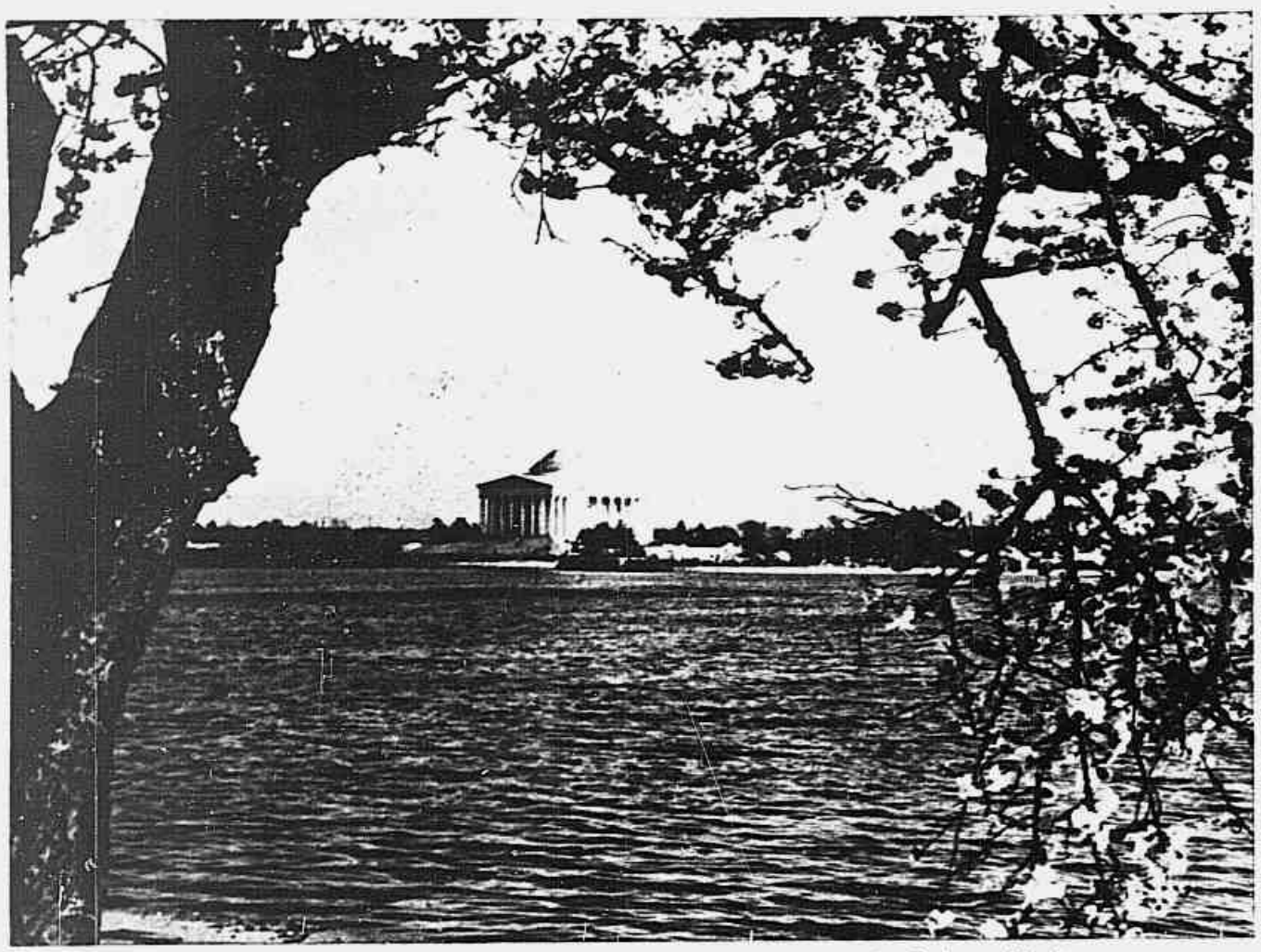

) Thomas Jefferson Memorial, tributo ao autor da Declaração de Independência. (Foto USIS)

O edifício da União Panamericana em Washington. (foto U.S.I.S.)

WASHINGTON D.C. capital dos Estados Unidos

Por SOLON J. BUCK e ELIZABETH H. BUCK Condensado de «Think» para SINGRA

O Distrito de Columbia, que para mais de 150 milhões de habitantes dos Estados Unidos é tanto a sede do Govêrno como o santuário nacional, comemorou seu centésimo quinquagésimo aniversário em 1952. Não houve cerimônias oficiais. Elas foram realizadas em 1950, quando o Distrito celebrou seu meio século de existência. A cidade de Washington tem a mesma extensão do Distrito de Columbia.

O local do Distrito de Columbia, pessoalmente escolhida em 1790 por George Washington, o primeiro presidente da nação, era nos paus do Rio Potomac que separa os Estados de Maryland e Virginia. Como a própria nação, o Distrito de Columbia surgiu do êrmo, e como a nação passou por numerosas modificações, consistindo principalmente de reposições ou adições melhor adaptadas para atender às necessidades do tempo. A sede do Govêrno de uma nação livre, o Distrito de Columbia influencia e é influenciado por todos os seus cidadãos. Para conservá-lo livre do controle local, a Constituição dos Estados Unidos dispõe que o Congresso Federal exerça privativamente a legislação sôbre a cidade federal.

A area metropolitana do Distrito, incluindo as áreas suburbanas de Maryland e Virginia, tinha em 1950 uma população de mais de 1.450.000 habitantes.

Em 1791, o presidente Washington incumbiu Pierre Charles L'Enfant, um notável engenheiro e arquiteto francês que tinha lutado valentemente com as fôrças americanas na Guerra da Independência, de fazer um grande plano para a Cidade Federal. L'Enfant escolheu os locais para o Capitólio e a Casa Branca. Extendendo-se do Capitólio até a atual situação do Monumento a Washington, planejou uma Grande Avenida, agora chamada Mall. Mais de um século mais tarde, a Mall foi extendida do Monumento a Washington ao novo Lincoln Memorial nas margens do Rio Potomac, e entre os dois foi construido o belo lago que os reflete.

O atual Distrito de Columbia compreende 161 quilômetros quadrados do lado de Maryland do Rio Potomac, embora muitas propriedades do govêrno, inclusive o Cemitério Nacional Arlington e o Pentágono, estejam localizadas na Virginia. O Govêrno Federal tem a posse de 45 por cento da terra no Distrito e contribuiu para o orçamento anual do mesmo. O Distrito não pertence a qualquer Estado e, ao mesmo tempo, pertence a todos os Estados. Seus residentes, como tais, não votam sôbre assuntos nacionais ou municipais; as leis dos Estados permitem que pessoas residentes no Distrito por ocuparem posições governamentais, votem como residentes de seus respectivos Estados. O Distrito é governado por uma comissão de três membros — dois residentes locais, nomeados pelo Presidente e confirmados pelo Senado e um oficial dos Corpos de Engenharia do Exército. Cada Casa do Congresso tem um comitê relacionado aos assuntos do Distrito de Columbia. A taxação para a receita do Distrito recai principalmente sôbre os residentes.

Washington — o Distrito de Columbia — tem poucas indústrias pesadas, as repartições do Govêrno constituem a sua «indústria».

Crescentes números de turistas vão ao Distrito cada ano que passa. Um recente desenvolvimento foi a visita regular de alunos secundários e primários de Estados próximos e distantes. Esses jovens podem visitar, inspeccionar, e absorver grandes quantidades de saber e impressões duradouras durante suas breves estadas de alguns dias. Alguns turistas vêem sòmente o Capitólio, a Casa Branca, a Côrte Suprema, o Monumento a Washington e os Memoriais a Lincoln e Jefferson. Outros preferem a Biblioteca do Congresso (onde podem ver o original da Declaração da Independência da Constituição dos Estados Unidos), o museu da Smithsonian Institution, e os Arquivos Nacionais.

Washington é um centro musical com uma orquestra sinfônica sustentada pelo público e numerosos grupos musicais. E' um centro de arte com quatro importantes galerias e escolas de arte e estúdios. E' também um grande centro de pesquisas da nação, como valiosas coleções de arte, ciência e história, tanto governamentais como particulares. A Biblioteca do Congresso, a Biblioteca Médica do Exército e os Arquivos Nacionais são tidos como sendo as mais completas fontes de referência em seus respectivos campos. A Folger Shakespeare Library é um dos maiores repositórios de manuscritos originais e material relativos ao poeta e dramaturgo inglês William Shakespeare. E a National Gallery of Art abriga uma das maiores coleções do mundo. Washington é sede de três eminentes universidades americanas — Georgetown, George Washington e a Universidade Católica — onde os jovens de muitas partes do mundo estudam.

Tudo isso constitui as atrações que trazem ao Distrito de Columbia milhões de visitantes cada ano — estudantes, cientistas e curiosos — todos ávidos para estudar ou visitar os santuários nacionais, e ver os legisladores e os funcionários da nação em atividade.

Uma vista da National Gallery of Art. Foi doada ao povo dos Estados Unidos pelo falecido secretário do Tesouro, Andrew W. Mellon. (foto USIS)

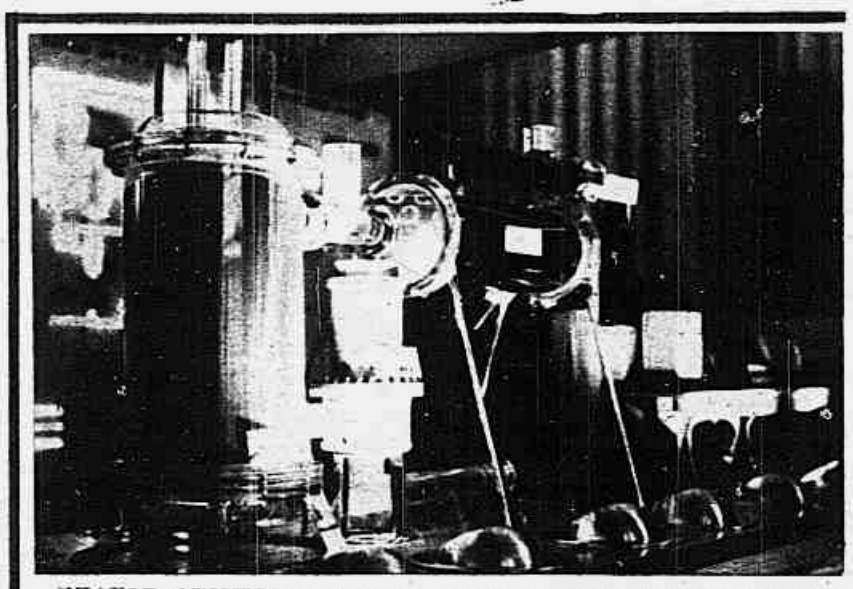

REATOR ATOMICO — O aparelho focalizado pela fotografia que publicamos junto, mostra o funcionamento de um reator atômico com água pesada. Esse aparelho foi exibido e admirado no V Salão Internacional da Técnica que se realizou em Turim, Itália.

BUDISMO — A foto mostra um templo budista restaurado pelas autoridades da China Vermelha. Em nenhum lugar se havia difundido tanto o budismo como na China, o estado asiático maior que os comunistas conquistaram. Dos 600 milhões de habitantes que tem aquêle país, talvez uma têrça parte poderia ser considerada budista se suas crenças não se misturassem freqüentemente com o confucionismo e o taoismo. Como inimigo implacável de tôda a religião, o comunismo propõe-se a acabar com o budismo. O govêrno de Mao-Tse-Tung procura restaurar e conservar os templos e outros santuários budistas, não para manter vivo o espírito religioso mas para convertê-los em simples monumentos nacionais.

SINGRA

JORNAL DE BRASILIA

FUNDAÇÃO COIMBRA BUENO PELA NOVA CAPITAL DO BRASIL

Ano 2º - Nº 76 - Avenida Anhanguera nº 20 - Goiânia - E. de Goiás

Os Jornalistas e a MUDANÇA da CAPITAL

PARTIDÁRIO DA MUDANÇA O PRESIDENTE DA FEDERAÇÃO NACIONAL DOS JORNALISTAS

OUVIDO por nossa reportagem o ilustre Dr. Luiz Guimarães, presidente da Federação Nacional dos Jornalistas e do Sindicato dos Jornalistas do Rio de Janeiro, logo de início declarou ser francamente partidário da mudança da capital.

Nenhum brasileiro — prosseguiu — pode ficar alheio aos empreendimentos de cunho patriótico, sobretudo os de âmbito e repercussão nacionais que tendem a assegurar um futuro melhor para os brasileiros.

Está na pauta dos grandes problemas o da mudança da capital. A meu ver, ocupa um dos primeiros lugares e merece não apenas o nosso apoio moral, como está a exigir, e sem demora, medidas e providências concretas para uma pronta solução.

AS DUAS FACES DO RIO DE JANEIRO — O ardoroso jornalista, profundo conhecedor de nossa terra, ressalta a realidade da atual capital da República, dizendo:

«A Cidade Maravilhosa é, sem contestação, uma grande metrópole que muito honra os nossos foros de povo civilizado. Goza de uma inigualável situação topográfica que encanta ao mundo inteiro, com a sua natureza caprichosa. Conta com parque industrial invejável, pela técnica que demonstra a capacidade do brasileiro e pela produção que atinge proporções agigantadas. Desenvolve, como pôrto de mar dos mais bem aparelhados e movimentados que conhecemos, um comércio intensíssimo. Numa palavra, o ritmo incessante de sua vida aumenta sempre num crescendo vertiginoso de progresso que nos surpreende a todos.

Por outro lado, infelizmente, o Rio de Janeiro sofre as conseqüências desastrosas da administração burocrática mal dirigida; padece a falta de habitação adequada, em número e qualidade, para a sua população humilde e laboriosa. Precário é o abastecimento da cidade no que diz respeito aos gêneros de primeira necessidade que, além de insuficientes, são impingidos a alto preço. Quanto ao setor comunicações, nem é preciso encurecer o assunto. A cidade carece de vias de acesso para o centro e para muitos bairros. Daí, o congestionamento inervante do trânsito que, torna os meios de transporte insuficientes nas horas em que o carioca mais precisa deles.

A MUDANÇA DA CAPITAL — BENEFÍCIO PARA O RIO DE JANEIRO — Com a mudança da Capital, a cidade do Rio de Janeiro se beneficiará duplamente, afirmou o Dr. Luiz Guimarães.

Em primeiro lugar, uma vez transferida a capital brasileira para o Planalto Central de Goiás, o atual Distrito Federal se converterá em o Estado da Guanabara e a autonomia do Rio de Janeiro, que virá automàticamente, porá um ponto final à dependência subserviente dos nossos prefeitos para com o presidente da República.

Depois, como decorrência benfazeja, haverá um grande desafôgo para a cidade que se tornará menos agitada, trazendo um clima de paz e tranqüilidade para que os responsáveis pelos nossos problemas possam estudá-los com calma e assim pensarem melhor nas soluções mais adequadas para cada caso.

MISSÃO DA IMPRENSA — Refere-se o nosso entrevistado ao papel da Imprensa nos seguintes têrmos:

«Tenho acompanhado de perto tôda a imensa atividade do Senador Coimbra Bueno que, seja da tribuna do Senado, seja através das colunas de «Jornal de Brasília», tem debatido o problema da mudança em todos os seus aspectos e tornou-se mesmo o paladino da campanha. É preciso que o seu exemplo encontre servidores entusiastas, como êle.

Tenho, ainda, observado, — continua o presidente do Sindicato dos Jornalistas — que de modo geral os militantes de nossa Imprensa são favoráveis à mudança da capital. Mas, longe de haver um trabalho eficiente de esclarecimentos ou debates, apenas notamos o aparecimento de notícias esparsas. Seria necessário um trabalho de conjunto, de equipe, para que se firmasse cada vez mais em nosso povo a consciência mudancista. E êste é o papel reservado à Imprensa, tão necessário, e talvez mais importante que a própria preparação do solo para receber o impacto da mudança. O povo deve ser preparado psicològicamente, e isto sòmente a Imprensa pode conseguir.

Como brasileiro, como jornalista, acredito na mudança e espero que os órgãos competentes levem a efeito quanto antes os trabalhos preparatórios, a fim de que ainda nestes cinco ou dez anos possamos ver confirmadas as nossas previsões de um futuro glorioso para o Brasil.

Dr. Luiz Guimarães — Presidente da Federação Nacional dos Jornalistas

Ecos Sociais

Reportagem de RAQUEL DE SOARES

• Muito churrasco, muito sol e muitos brotos, na estréia da «Churrascaria do Country Club».

• Ofereram, os Diários Associados, em seu restaurante próprio, um aristocrático almôço, ao Conde e Condessa Cochin de Billy.

• Deixou o Brasil, o General Ducousso Tassel, adido militar da França, nesta Capital.

• De viagem para Europa, o casal, Fernando Souza Melo Viana.

A senhora Matilde Pereira de Souza, (3ª à direita) — devotada administradora do Museu de Arte Moderna do Rio de Janeiro, quando recebia, com muita elegância, na inauguração da Exposição de Artistas Canadenses — a sra Embaixatrix do Canadá, sra. Sidney Pierce, e mais elementos da Embaixada.

• Maria Clara Machado, diretora do teatro experimental Tablado — acaba de publicar interessantíssimo livro, cujo título é «Como fazer teatrinho de Bonecos».

D. José Maria Guzman — comandante do Cruzador «Almirante Brown» — quando a bordo, recebia S. Excia. o Sr. Presidente da República

Também o Embaixador da Argentina, no Brasil, é recebido festivamente pela oficialidade do Alte. Brown

• A delegação do Jockey Club Brasileiro, chefiada pelo Presidente, Dr. Mario de Azevedo Ribeiro, foi festivamente recebida em Montevidéu, por ocasião do Grande Prêmio Ramirez.

• Recebeu o Prêmio Padre José Mauricio, instituído pela Biblioteca Municipal do Rio de Janeiro, o sr. Murilo de Carvalho.

Provérbio otomano: «Quem casa por amor tem boas noites e maus dias.»

Foram os romanos os primeiros a descobrir uma tinta fixa para tingir: a côr era vermelha.

REUMATISMO! DORES NAS JUNTAS!

Deformante, agudo ou crônico, ciático, lumbago, obtém-se ótimos resultados com o uso durante 6 meses do enérgico

ANTI-REUMATICO VIRTUS

ESTUDIOSA E TRABALHADORA — Na República Federal da Alemanha contavam-se no curso do último ano escolar 86.291 alunos e 16.780 alunas nas Universidades e estabelecimentos de ensino superior. Dêsse total cêrca de 3.000 moças são obrigadas a dedicar-se em diferentes trabalhos para obter os recursos necessários para seguir os seus estudos. Na fotografia a aluna Gerda Kassian, de 21 anos de idade, da Universidade de Friburgo, em Brisgau, que, nas suas horas livres ocupa-se da conservação e limpeza de um museu para ganhar a vida.

«VALORIZE SEU JEEP» COM UMA CAPOTA PRONTA

Capotas «TRIUNFO» diretamente da fábrica, de lona especial, nº 8, marca locomotiva, côr genuina, cortina de mola especial já pronta para colocar em 30 minutos. Preços: Willys, Cr$ 3.850,00; Land Rower, Cr$ 2.650,00. Remetemos ràpidamente pelo sistema de reembôlso. E' favor mencionar o ano do «jeep» no pedido e a via de transporte desejada.
Novo endereço:
RUA DO RIACHUELO, 360-A (LOJA) — RIO DE JANEIRO
TELS.: 32-2430 e 32-4933 — (Provisórios)

JOEL SILVEIRA NO «RAIO X»

Conclusão da pág. 5

rinos». Queria trazer uma lembrança da terra dos faraós, e então montei no «cavalo do deserto», o que foi mais fácil do que subir nas pirâmides... Além do Egito estive em Israel e na Transjordânia. Com Milor Fernandes percorri a Grécia, Chipre e Israel.

Oito indiscreções (?) — 1 — Uma de suas maiores alegrias em tôda a vida (Joel disse duas):

— Quando fui escolhido pelos «Diários Associados» para ser seu correspondente na FEB, e um telegrama de Tristão de Athayde elogiando meu poema «A Lâmpada» (**O Marinheiro e a Noiva**).

2 — E a grande decepção? (Respondeu esta com um sorriso feliz).

— Nunca tive.

3 — A pior coisa que um inimigo seu disse de você? (Pensou, pensou, pensou e não conseguiu lembrar-se de um inimigo, quanto mais da ofensa de um dêles).

4 — Dos países que conhece, qual o que gostaria de rever? (Foi mais longe do que o exigido pela pergunta).

— Gostaria de ter nascido na Itália. Ser camponês analfabeto na Sila e nunca ter saído de lá. (Lembrei-lhe que camponês ainda pode ser, mas analfabeto não há mais jeito...)

5 — Como se sentiu nos dois meses de estado de sítio (!!!)

— Pèssimamente. Figado deteriorado. Qualquer bebida me fazia, mal até mesmo água. Sentime um tanto ou quanto gualtemalteco.

6 — Qual a melhor reportagem que escreveu? (Foram duas)

— A melhor foi «Eu Vi Morrer o Sargento Wolf»; e uma das que tiveram maior repercussão foi «Granfinos em São Paulo», publicada em **Diretrizes**, que tirou três edições dêsse número. Em São Paulo vendeu-se a revista no câmbio negro a Cr$ 50,00 o exemplar. Sérgio Milliet elogiou a reportagem num artigo, mas disse que ela era muito pouco sociológica.

7 — E' supersticioso? (Demais).

— Completamente. Tudo me impressiona. De avião tenho terror, pânico.

8 — Por que você e Theófilo de Vasconcelos interromperam aquêle excelente programa «Society em 4ª Dimensão»? (Vai voltar breve).

— A interrupção é provisória. O programa voltará a ser transmitido logo depois do carnaval.

IDIOMA POLIGLOTA

SEGUNDO se diz, o idioma inglês ocupa o segundo lugar quanto à simplicidade de sua estrutura, cabendo o primeiro lugar ao chinês. Essa própria simplicidade, contudo, constitui, muitas vêzes, uma dificuldade para os principiantes, que encontram sérios obstáculos em sua irregularidade e na falta de definições estruturais bastante claras. Talvez constitua um consolo saber que o vocabulário moderno do inglês inclui palavras não modificadas de 27 línguas, vivas ou mortas: africano, alemão, americano indígena, anglo-saxão, árabe, australiano, celta, chinês, escandinavo, espanhol, francês, grego, havaiano, hebreu, holandês, húngaro, italiano, japonês, latim, malaio, persa, polonês, polinésio, português, russo, sânscrito e turco.

Para vencer é necessário não dar ouvidos à voz dos inertes — **Rojas**.

A loção TRICOMICINA, preparado vegetal, à base de elementos da flora brasileira, é o que existe de mais moderno e eficaz para combater realmente a calvície comum dos homens. Além disso, a TRICOMICINA detém imediatamente a queda dos cabelos e elimina prontamente a caspa e a seborreia.

A calvície comum dos homens combate-se eficazmente com

Tricomicina!

★ combate a calvície
★ detém a queda dos cabelos
★ elimina a caspa.

Loção Tricomicina

em tôdas as farmácias, drogarias e perfumarias

Músculos poderosos

Nosso método fará de você um homem novo, forte e músculo. Escreva, sem compromisso, e peça catálogo grátis à

NEW BARBELL SYSTEM
LTDA.
Av. Casper Líbero, 58 - 16º andar conj. 1603
Fones: 35-2691 - 33-3526
Caixa Postal 8863 - São Paulo

ENVIE ESTE COUPON
Nome _____
Rua _____ Nº ____
Bairro _____ Cxa. Post. _____
Cidade _____ Estado _____

NO CLICHÉ ACIMA O ALUNO, J. B. DALDOSSO, DE PEDREIRA — S.P.

NERVOSOS!
Desassossêgo, nervosismo, aflição, palpitações, insônia, neurastenia e ataques: ótimos resultados com o uso constante do remédio opo-químio-vegetal
MARAVAL
Calmante dos Nervos

EFEITO INSTANTANEO NAS
TOSSES
produzidas pela gripe, coqueluche, asma e fraqueza pulmonar
REMÉDIO DO DR.
REYNGATE
As gôtas que dão alívio imediato nas tosses rebeldes, bronquites crônicas ou recentes, sêcas ou catarrais, coqueluches, escarros sanguíneos, sufocações e ânsias, chiados e dôres no peito. Nas farmácias e drogarias locais. Reembôlso aéreo, Cr$ 50,00 — Caixa Postal 6, Meyer - Rio.

NEURASTENIA
ESGOTAMENTO
INAPETENCIA
Cansaço cerebral no homem e na mulher, desaparecem com

GÔTAS
MENDELINAS
«A FONTE DA JUVENTUDE» revigoram os nervos, estimulam a nutrição, restabelecendo as energias perdidas, no homem e na mulher, cedo envelhecidos. Não tem contra-indicação. Nas farmácias e drogarias do Brasil. Pelo reembôlso aéreo. Cr$ 48,00 - C. Postal 6, Meyer - Rio.

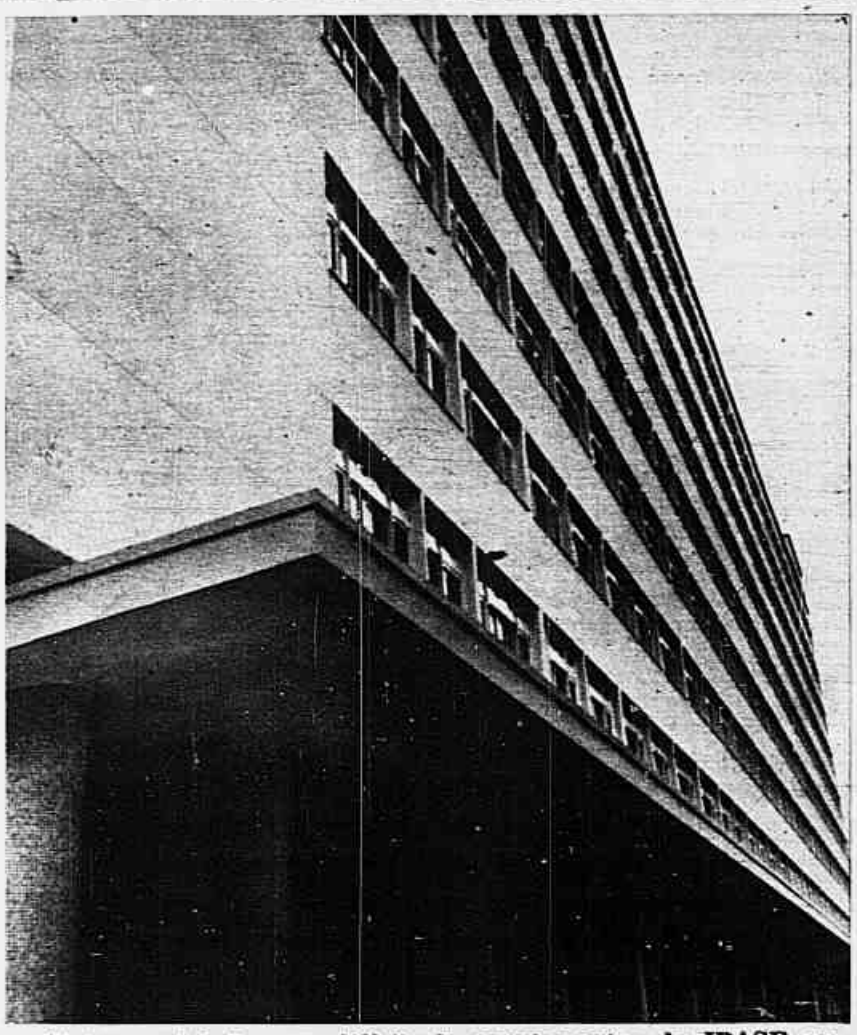

Vista parcial de um edifício de apartamentos do IPASE em Marechal Hermes

Durante o ano de 1955

Entregou o IPASE (em média) duas casas por dia aos segurados

Foram lavradas 966 escrituras, no valor de 180 milhões e 620 mil cruzeiros — Mais de 38 mil funcionários receberam 385 milhões e 500 mil cruzeiros em empréstimos — Constrói-se em Jacarepaguá o maior núcleo residencial do Instituto, que abrigará 20 mil funcionários e suas famílias

O ano de 1955 foi de fecundas realizações no IPASE, sobretudo nos setores do Departamento de Aplicação de Capital, então dirigido pelo atual Presidente do IPASE, Dr. Paulo Gentile. Através do Departamento de Capital, a autarquia emprega seus recursos financeiros, realizando operações de crédito em benefício dos segurados. Três modalidades de investimento de capitais estão em vigor no IPASE: empréstimos em dinheiro, sob garantia de consignação em folha; empréstimos para aquisição de moradia própria e aquisição e construção de imóveis destinados à revenda.

EMPRÉSTIMOS IMOBILIARIOS

As realizações imobiliárias do Instituto registaram, no ano passado, 966 escrituras lavradas no valor total de Cr$ ..... 180.620.583,50, quando em igual período de 1954, foram ultimados 304 processos de escritura importando em Cr$ 64.719.881,00.

Os empréstimos imobiliários montaram a 1.314 propostas, totalizando Cr$ 342.996.484,50. No exercício de 1954, o total se elevou a Cr$ 218.906.814,10 com propostas dos Estados, das quais 304 correspondentes ao Distrito Federal.

Conciliando, tanto quanto possível, os interêsses dos segurados e a garantia dos investimentos de capital segurados, procedeu a Administração do IPASE a uma revisão das taxas de juros de 8,9 e 10%, respectivamente sôbre os imóveis até 200 mil cruzeiros, entre êste valor e 300 mil e sôbre os que excederam dessa quantia. O prazo das operações ficou oscilando entre 5, 10, 15, 20 ou 30 anos, desde que o mesmo somado com a idade de servidor não ultrapasse 70 anos no dia da assinatura da proposta.

Pelo regime de concorrência pública, foram entregues durante o ano de 1955, 772 casas e apartamentos, nos bairros e subúrbios do Distrito Federal, a funcionários públicos que obtiveram maior número de pontos entre os demais concorrentes. O critério justo e honesto com que se realizaram as concorrências, constituiu motivo de satisfação para a Administração cujo objetivo foi o interêsse exclusivo de atender não só os que possuem família numerosa, mas também os que estão em condições de amortizar o imóvel com o desconto em folha permitido por lei.

EMPRÉSTIMOS EM DINHEIRO

Não se encontra em qualquer outra época da história do IPASE um exercício em que o número de mutuários e o valor dos empréstimos tenham sido pelo menos igualados aos do ano passado. Enquanto em 1954, as operações atingiram a 36.356, no total de Cr$ 180.530.623,50, em 1955, foram contemplados 38.079 segurados com empréstimos no valor de Cr$ 385.454.253,00.

Em várias oportunidades a Administração do IPASE reforçou as dotações para empréstimos em dinheiro e com fins imobiliários, objetivando atender ao máximo às reivindicações dos funcionários públicos.

JACAREPAGUA'

No exercício passado, tôdas as atividades do IPASE lograram êxito por igual, beneficiando-se com o plano de realizações da Administração não só os servidores públicos residentes no Distrito Federal como os que se encontram nos Estados. No Rio Grande do Norte e no Ceará encontram-se em construção os edifícios destinados à instalação local do IPASE. Em Jacarepaguá, em outubro último, concluiram-se as obras de levantamento de 5 blocos com 320 apartamentos, e 8 outros blocos com 300 apartamentos já começaram a ser construidos.

Com essas realizações no subúrbio de Jacarepaguá o IPASE deu início à primeira etapa da construção do maior núcleo residencial do Instituto, no Distrito Federal, o qual contará, quando completo, um número de unidades residenciais superior a 3 mil, comportando uma população de famílias de funcionários além de 20 mil pessoas. Um colégio, um ambulatório, play-ground e área de esporte figuram no plano dêsse conjunto.

Ainda no plano de obras completou o IPASE a construção do moderno edifício da Policlínica «Alexander Fleming» e da Maternidade, com 72 leitos, ambos em Marechal Hermes; 20 blocos, com 441 apartamentos, nêsse subúrbio e os conjuntos residenciais do Meyer e das ruas Barata Ribeiro, Mascarenhas de Moraes e Voluntários da Pátria.

Em Benfica encontram-se em construção 5 blocos residenciais com 192 apartamentos.

TRÊS ESCRITURAS POR DIA

Num cotejo dos exercícios de 1954, quando o IPASE colocou à venda um total de 201 unidades residenciais, sempre por meio de concorrências públicas entre seus contribuintes obrigatórios, e de 1955, ocasião em o número de casas e apartamentos entregues a segurados atingiu a 772, verifica-se que, no ano passado, o IPASE entregou uma média de duas casas por dia aos funcionários públicos, isto é, casas construidas pelo Instituto, não se incluindo nesse total uma média de três escrituras diárias.

Para êste ano ano, o plano de realizações do IPASE no setor imobiliário obedecerá a um ritmo mais intenso ainda. Para tanto disporá o Instituto de maiores quotas para aplicação em empréstimos em dinheiro e para fins imobiliários.

PROBLEMA N. 198

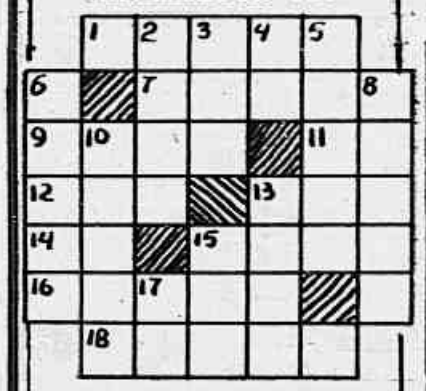

Sol. n.º 197

HORIZONTAIS: 1 - Permutação. 2 - Ocidente. 9 - Fiasco. 11 - Graça pessoal. 12 - Pronome pessoal. 13 - Naquele lugar. 14 - Produz. 15 - Gostam. 16 - Suplicado. 18 - Venero.

VERTICAIS: 2 Direção. 3 - Vazia. 4 - Aqui. 5 - Abriga. 6 - Regra. 8 - A melhor possível. 10 - Estende na lareira. 13 - Cupido. 15 - Milho torrado reduzido a pó e temperado com azeite de cheiro. 17 - Prefixo indica aproximação.

ASSESSOR FORENSE

Mathilde Rebeiro — Bauru — S. Paulo. O seu caso não é novo. Muitas vêzes o marido, para desfalcar os bens do casal, simula dividas, assinando Notas Promissórias, certo de que êsse título é autônomo e independente, cobrável executivamente e, assim, lá se vão os imóveis do casal.

Não obstante poderá a senhora propor ação de nulidade das promissórias emitidas por seu marido, uma vez que possa provar serem elas produto de uma simulação, de uma fraude, para, no desquite, diminuir o valor dos bens que serão repartidos.

Não tenho o prazer de conhecer os meus colegas de Baurú, mas sei que há aí advogados cultos e integros, capazes de prestarem-lhe os seus serviços profissionais com pleno êxito. Recorra a um deles.

NOTA — Tôda a correspondência para esta secão deve ser dirigida ao Dr. Eurico Brasil, redação de SINGRA, à rua Rinhuelo, 192 - Rio.

MAUSOLEU DOS VOLUNTARIOS DA REVOLUÇÃO DE 1932 — em Campinas, cidade brasileira, uma das mais progressistas de São Paulo. A foto foi-nos enviada, com os votos de Feliz Ano Novo, por J. J. Souza Martins, a quem agradecemos e retribuimos.

CUMPRIMENTOS A SINGRA

Recebemos mais, e com prazer retribuimos, os seguintes votos de Feliz Ano Novo: Emprêsa Sino S. A.; Srta. Leida e Família Gonçalves; Indústrias Antisardina Ltda.; Srs. Alim Pedro e Barreto Vinhas; Associação Espírito-Santense; Comitê Intergovernamental para as Migrações Européias; Discos Copacabana.

MATRIZ SS. COSME E DAMIÃO

ESCOLA, LATARIO E AMBULATORIO

RUA LEOPOLDO, 436, ANDARAI CAIXA POSTAL 2901 — TELEFONES 58-5617 e 28-2128 — RIO DE JANEIRO

Instituição de Assistência Social - Fundada em 25-11-1945, matriculada sob o n. 12.195, no Departamento de Serviço Social.

QUATRO ANOS DE EXISTENCIA FECUNDA!

Tenho que concluir os projetos assistenciais de SS. Cosme e Damião, com as seguintes obras que totalizam cêrca de 10 a 12.000 metros quadrados:

1) MATERNIDADE (50 leitos) modernamente equipada;
2) CRECHE;
3) FARMACIA E GRANDE LABORATORIO;
4) POSTO MEDICO;
5) ESCOLA PARA A INFANCIA DESAFORTUNADA.

Apelamos para a sua sensivel generosidade, agradecendo a colaboração nessa grandiosa obra de caridade e pedimos que nos envie o cupão abaixo com seu óbulo amigo.

Na certeza de sermos atendidos, antecipamos os nossos melhores agradecimentos. Saudações respeitosas. — O Pároco Padre OLIVERIO A. KRAEMER.

Diretor: Dr. MARIO LEITE.
Diretora: HERMINIA A. DE FREITAS.

Destacar e enviar junto com o donativo para o Pároco Padre OLIVERIO A. KRAEMER

.....

Tenho o prazer de contribuir para a assistência social da Matriz de SS. Cosme e Damião com a quantia de Cr$ ..... mensal, trimestral, semestral ou anualmente.

(Sublinhar o que fôr conveniente).

Assinatura .....
Endereço .....
Cidade .....
Data .....

Caixa Postal 2901 — Rio de Janeiro

HOROSCOPO — PARA A PROXIMA SEMANA OS NUMEROS A DIREITA DE SEU SIGNO SUGEREM SÔBRE: «S» (Saúde), «A» (Amor), «N» (Negócios) e «So» (Sorte).

NASCIMENTO	SIGNOS	S	A	N	So
21 MARÇO A 19 ABRIL	CARNEIRO	47	7	48	8
20 ABRIL A 19 MAIO	TOURO	21	11	43	44
20 MAIO A 20 JUNHO	GÊMEOS	17	13	38	32
21 JUNHO A 21 JULHO	CARANGUEJO	30	19	33	4
22 JULHO A 22 AGOSTO	LEAO	25	2	3	35
23 AGOSTO A 22 SETEMBRO	VIRGEM	37	27	12	46
23 SETEMBRO A 22 OUTUBRO	BALANÇA	42	29	16	28
23 OUTUBRO A 21 NOVEMBRO	ESCORPIAO	15	34	31	20
22 NOVEMBRO A 21 DEZEMBRO	SAGITARIO	36	39	26	14
22 DEZEMBRO A 20 DE JANEIRO	CAPRICORNIO	9	41	23	22
21 JANEIRO A 19 FEVEREIRO	AQUARIO	5	45	18	40
20 FEVEREIRO A 20 MARÇO	PEIXES	1	24	6	10

1) Repouse os seus nervos - 30.
2) Luta interior — solução amarga - 13.
3) Novos rumos nos negócios - 6.
4) Rusgas domésticas.
5) Manifestações de aerofagia.
6) Êxito no empreendimento.
7) Esqueça êsse amor. Não lhe serve.
8) Situações embaraçosas, momentos difíceis - coragem - 40.
9) Dores de cabeça, consulte o oculista.
10) A fortuna virá - pelo trabalho.
11) Cabelos ruivos, sardas o tipo que despertará seus sentimentos adormecidos.
12) Não seja avalista - poderá ter prejuizos.
13) Traição do ente amado. A retratação virá - 40.
14) Viagem de parentes próximos: alegrias, noticias agradáveis.
15) Garganta irritada - perigo de operação.
16) Amigos, amigos, negócios à parte. Não se deixe prejudicar - 12.
17) Sistema nervoso alterado - 1.
18) Afinal terá a recompensa que tanto almejava: valerá a pena insistir no trabalho.
19) Seja forte. Enfrente a situação corajosamente - 2.
20) Herança ou doação aumentará seu patrimônio.
21) Saúde plena. Praia, esportes, semana propicia ao exercício.
22) Curinga risonho: satisfações sem conta.
23) Semana boa para compra de titulos e imóveis.
24) Amor recíproco — deixe de lado a timidez.
25) Os dentes precisam cuidados. Consulte o dentista.
26) Transações vantajosas - 3.
27) Compromisso sério. Pense bem.
28) Confie na sorte - mas não demasiadamente.
29) Encontros felizes - corações amantes.
30) Férias ajudariam à saúde.
31) Proposta ilusória. Cautela.
32) Sorte madrasta. Mas há madrastas boas.
33) Comércio bem amparado. Boas vendas, ótimas compras.
34) Cupido flexará: romance certo.
35) Bons ventos: aproveite para melhorar. Vida nova.
36) Tema salutar benéfico. Não tenha preocupações.
37) Distúrbios orgânicos, sem perigo todavia.
38) Intrigas no trabalho - 8.
39) Desilusões necessárias. Agora poderá encontrar o verdadeiro caminho.
40) A vida vai melhorar.
41) Sincera, a afeição que lhe dedica o ser amado - ciúmes infundados.
42) Procure um dermatologista.
43) Peça aumento de salário: possibilidades positivas.
44) Favorabilidade total.
45) Sucesso no amor: casamento promissor.
46) Grande sucesso mundano.
47) Cuide da gripe.
48) Não faça credores.

SINGRA

Gelomatic

A QUEROZENE

significa

REFRIGERAÇÃO MESMO NO SERTÃO!

Na fazenda, no sítio ou na casa de campo, onde não há eletricidade, o refrigerador GELOMATIC, a querozene, oferece o mesmo confôrto da grande cidade. É tão eficiente quanto os melhores refrigeradores elétricos, com esta vantagem incomparável: funciona a querozene. Não tem motor nem partes móveis, por isso não sofre desarranjos nem desgastes.

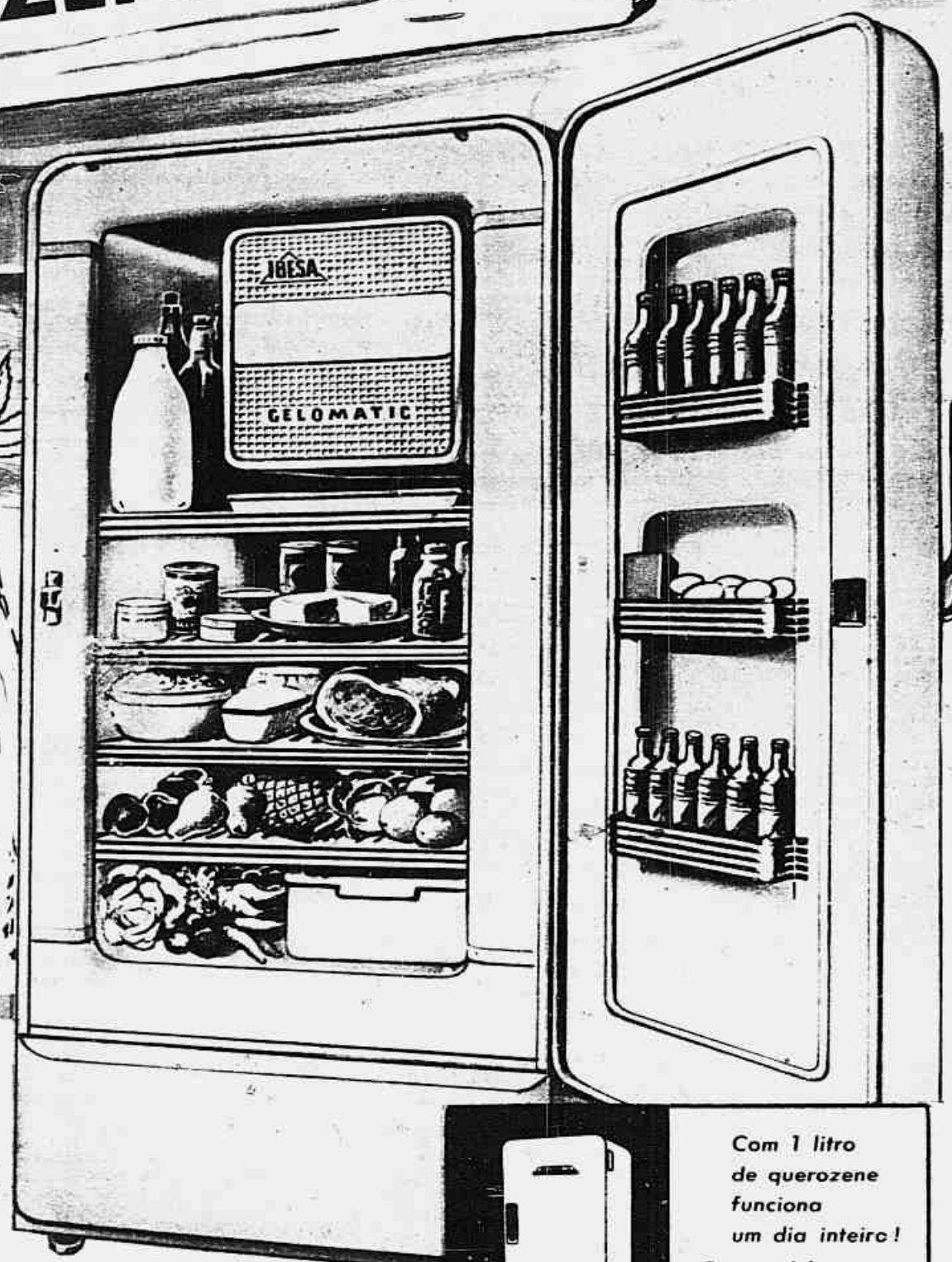

Gelomatic

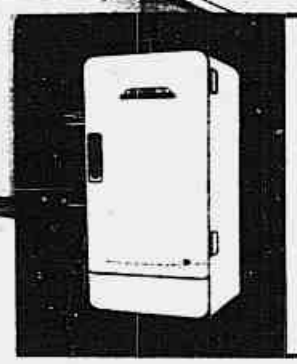

Com 1 litro de querozene funciona um dia inteiro!

Garantido por **5 ANOS**

Um produto IBESA **Indústria Brasileira de Embalagens S. A.**

S. Paulo: R. Clélia, 93 - Fone 51-2148 – **Rio:** R. Sta. Luzia, 305-B - Fone 32-7362
P. Alegre: R. Moura Azevedo, 220 - Tel. 2-1743 – **Recife:** R. do Brum, 595 - Tel. 9694

Fidél 1-167

Concessionários em todo o Brasil

Ouça os programas Gelomatic!

S. Paulo **- Rádio Nacional** - "Festa na Fazenda" - Domingos às 18,30
P. Alegre **- Rádio Farroupilha** - "Festa no Galpão" - 3as. feiras às 20,05
Salvador **- Rádio Soc. da Bahia** - "Festa na Taba" - 3as. feiras às 20,35
Recife **- Rádio Tamandaré** - "Festa na Taba" - Domingos às 20,35
Fortaleza **- Rádio Clube do Ceará** - "Coisas Nossas" - 5as. feiras às 21,00
Belém **- Rádio Marajoara** - "Serões na Casa Grande" - 3as. feiras às 20,05
Goiânia **- Rádio Clube de Goiânia** - "Cartazes na Parede" - 5as. feiras às 20,55